



學友社  
Hok You Club

2023年度大學聯招選科適用

# 中六升學指南

## Form 6 Further Studies Guide

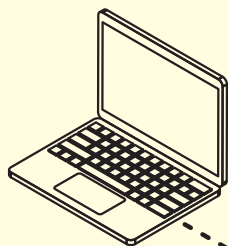

留學選校



專家分析升學策略

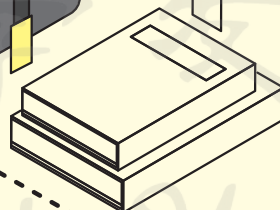
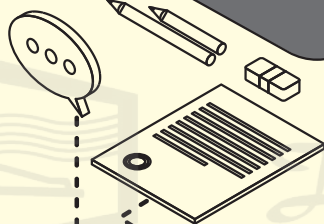
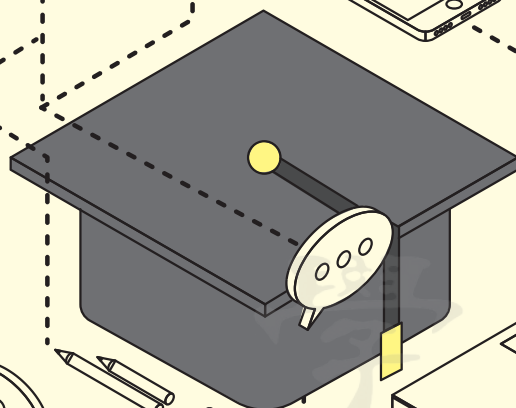

大學聯招選科攻略

聯招以外學士課程巡禮

文憑試e通訊

適合高中師生及家長



學友社學生專線 (香港電訊贊助)  
**2503 3399**  
逢星期二、五 下午4至6時



學友社一站式學生資訊網站

[www.student.hk](http://www.student.hk)



學友社 [student.hk](http://student.hk)



College of Engineering

香港城市大學  
City University of Hong Kong

追求卓越 職場顯優勢  
力求創新 成就好前途

香港城市大學  
**工學院**



(852) 3442-4133  
ceng.adm@cityu.edu.hk  
[www.cityu.edu.hk/ceng](http://www.cityu.edu.hk/ceng)





College of Engineering

香港城市大學  
City University of Hong Kong



追求卓越 職場顯優勢  
力求創新 成就好前途

香港城市大學  
工學院



☎ (852) 3442-4133

✉ [ceng.adm@cityu.edu.hk](mailto:ceng.adm@cityu.edu.hk)

🌐 [www.cityu.edu.hk/ceng](http://www.cityu.edu.hk/ceng)



School of Energy and Environment

香港城市大學  
City University of Hong Kong

JUPAS CODE  
**JS1051**

# School of Energy and Environment 能源及環境學院

BEng Energy Science and Engineering  
工學士(能源科學及工程學)

BEng Environmental Science and Engineering  
工學士(環境科學及工程學)



The Hong Kong Institution of Engineers Accredited Programmes

香港工程師學會認可課程



## Engineer a Green Future 建構綠色未來

多元就業機會



### 私營機構

環境 / 能源顧問公司、  
環境 / 能源工程公司、  
能源管理公司等



### 公共事業機構

電力公司、  
煤氣公司等



### 非政府機構

環保團體、  
香港綠色建築議會等



### 政府部門

環境保護署、  
機電工程署、水務署等

SEE\_CityU



see\_cityu



see\_cityu



SchoolofEnergy  
andEnvironmentCityU



MORE  
INFORMATION





香港教育大學

The Education University  
of Hong Kong

## From Passion to Profession

EdUHK Undergraduate Admissions



### Explore Our Programmes

2023 Entry

- Bachelor of Education (Honours)
- Bachelor of Arts (Honours)
- Bachelor of Science (Honours)
- Bachelor of Social Sciences (Honours)
- Higher Diploma in Early Childhood Education

- Artificial Intelligence and Educational Technology
- Creative Arts and Culture
- Heritage Education and Arts Management
- Integrated Environmental Management
- Language Studies
- Psychology
- Special Education
- Sports Science and Coaching

*and more...*

 [www.apply.eduhk.hk/ug/](http://www.apply.eduhk.hk/ug/)

 2948 6886

 [admission@eduhk.hk](mailto:admission@eduhk.hk)

Learn More >





學友社  
Hok Yau Club

## 願 景

與學生同行 關顧學生福祉

## 宗 旨

發揚互助友愛及勤奮好學精神，  
主張探求真知、服務社會，  
舉辦健康活動，培養青年良好品德。

學友社為政府認可的公共性質慈善機構。學友社創辦逾七十年來，一直「與學生同行，關顧學生福祉」，適時回應不同時代社會及學生的需要，亦為香港社會培育具視野及承擔的明日領袖。學友社一直是學生、教師及家長的伙伴，每年服務逾一百五十萬人次。

在過去七十多年，學友社始終如一地積極回應學生需要，工作重點亦緊隨社會變化而調整，由早年的文娛康樂、科學探究，到近年專注於學生輔導、生涯規劃及全人發展等三大工作範疇，既協助學生尋找人生方向與意義，亦讓學生從正規課堂外的活動中作品德與價值教育的學習。

每一代學生都有不同需要，學友社從不執著形式，只堅持與學生同行。未來我們將積極開展中學生生涯教育及大中華發展事務，協助學生構建未來及把握大中華發展機遇。一如我們社徽上的火炬，既為青年學生領航，亦由青年學生照亮未來社會的路向。



出 版：學友社

深水埗長沙灣道141號長利商業大廈13樓

2397 6116

學生輔導中心 - 長沙灣麗閣閣麗荷樓地下129號

2728 7999

顧 問：伍德基

設 計：香港傷殘青年協會 創視設計

統 籌：朱振宏

承 印：泰業印刷有限公司

責任編輯：曾穎慈、何佩文

2023年度大學聯招選科適用

廣 告：林梓茵

免費贈閱（非賣品）

印刷數量：70,000本

2022年11月出版 版權所有·不得翻印

本指南所刊廣告只供參考，並不代表本社推薦。

本社已力求指南所載內容詳實無誤，惟資料繁多，如有漏誤，敬希包容指正。

鳴謝：教育局、衛生署、大學聯招處、各大專院校及文教機構惠賜文稿資料。  
各文教及工商機構惠登廣告。

# 目錄

## 升學形勢大檢閱

你有勇氣創造屬於自己的人生嗎？	2
高中學生多元出路面面觀	4
高中畢業生出路圖	6
多元出路綜合體	7

## 備戰文憑試

OEA及SLP的撰寫技巧	15
在面試中脫穎而出！	16
開者倒數溫書攻略	17
好心情好狀態 積極備戰DSE	18

## 聯招選科攻略

「大學聯合招生辦法」簡介	24
指定專業/界別課程資助計劃(SSSDP) - 學士學位	26
第二屆學校推薦直接錄取計劃(SNDAS)	27
多元出路重要日程(22/23年)	29
大學聯招選科策略	30
聯招院校一般入學要求	32
聯招院校入學計分方法	34
聯招院校彈性收生安排	36
聯招院校文憑試重考合計政策	38
聯招課程動向2023	39
聯招課程一覽	41
聯招課程2022年新生入學成績	118
聯招課程面試一覽	139

香港大學	147
香港中文大學	148
香港科技大學	149
香港理工大學	150
香港浸會大學	151
香港城市大學	152
嶺南大學	153
香港教育大學	154
香港都會大學	155

## 聯招以外升學途徑

掌握5大要點 智選專上課程	164
專上課程電子預先報名平台(E-APP)2023	165
為修讀香港自資學士學位課程學生提供 免入息審查資助計劃(NMTSS)	166
聯招以外本地學士課程一般入學要求	167
香港浸會大學持續教育學院   香港伍倫貢學院	168
嶺南大學   香港樹仁大學	169
香港恒生大學   香港演藝學院	170
香港高等教育科技學院   明愛專上學院	171
珠海學院   東華學院	172
香港能仁專上學院   港專學院	173
宏恩基督教學院   耀中幼教學院	174
聯招以外全日制本地學士課程一覽	175
副學位簡介	183
指定專業/界別課程資助計劃(SSSDP) - 副學位	185
職業訓練局文憑至學位課程	186
本地學生資助計劃2022/23	187

## 留學漫遊

外地升學四問	198
內地	200
臺灣	204
澳門	206
英國	207
美國	208
澳洲	209
加拿大	210
新西蘭	211
日本	212
韓國	213
海外公開試	214

學友社升學輔導刊物	216
-----------	-----

# 你有勇氣創造屬於自己的人生嗎？

學友社學生輔導中心

相信將要應考文憑試的中六同學近年都面對不少挑戰。疫情下備試，上課模式的轉變，種種情緒壓力，一步一腳印走來，的確不易。而無論之後想繼續升學，抑或尋找職業方向，也是時候作好計劃了。

## 創造「理想」的人生？

我們從小就被灌輸要努力讀書，才能考上名牌大學、找到一份有「錢」途的工作、尋覓到理想伴侶、買車、買樓，彷彿要完成每項任務，才能稱得上是人生勝利組。但是，每個人都具有獨特的個性和願景，難道只有一種人生值得我們追求嗎？

在一次工作坊中，一位同學分享自己的夢想是成為一名專業髮型師，並期望有一天能為客人設計出適合的髮型，讓他們帶著愉快的心情離開。當同學在講述擔任髮型師助理學徒的經歷時，聽到有其他人正在竊竊私語，議論着當髮型師沒有前途。然而，這卻無損同學繼續分享的興致。在工作坊完結後，這位同學告訴我們其實他身邊有很多議論的聲音，但是若不嘗試過、體會過，他並不甘心。看着他手舞足蹈地分享着髮型屋的所見所聞時，我們也不自覺被他那份堅定和熱誠所觸動。請謹記別人的想法，終究是別人的。面對選擇時，自己的想法才是最重要的。只有是你想要的，這決定才有意義。而你，又準備好成為自己的人生設計師，創造一個屬於你的人生嗎？

## 探索更多可能性

在旅程中，你或許都希望探索不同景點。若只是走馬看花，就未必有深入的體會。如果覺得調配咖啡很有趣，就可以找小店的咖啡師談談工作的苦與樂，又或者到咖啡店裏做兼職親身體驗；若覺得拍攝影片、做YouTuber的生活很多姿多彩，就先為自己開一個頻道，再嘗試拿起你的手機，拍攝及剪接你感興趣的題材吧！在過程中，細嚐箇中的滋味，體驗一下這是否與你的想像吻合，再決定下一步的行動。透過不斷探索和反思，了解自己想要及不想要的是甚麼，再逐步調節自己的

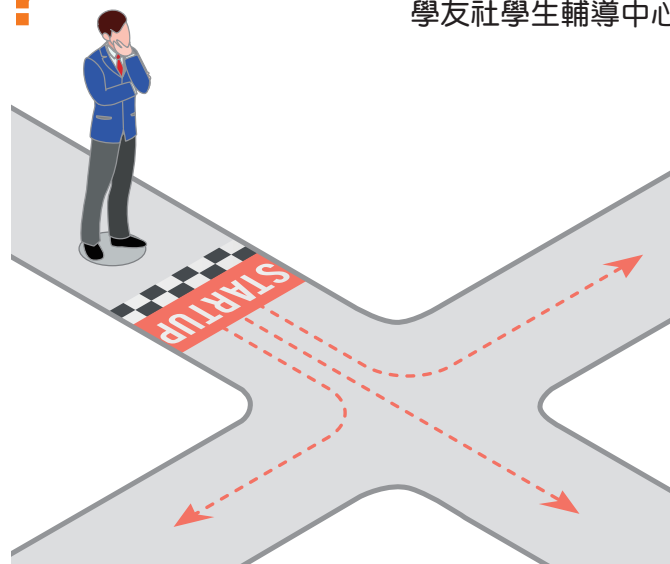

目標。當你足夠了解自己，就可以為自己塑造一個最理想的人生。每個人都充滿着無限可能，只等着你去開發和探索！

## 做好當下的每個決定

在面臨生涯抉擇時，難免會猶豫不決，甚或會害怕作了一個讓自己後悔的決定，但誰說作出了選擇後，就無法再作轉變呢？就如剛才提及到的同學，雖說他現在有著明確目標，但有誰能斷定他的目標並不會在經歷探索後有所轉變呢？其實我們都該把生涯抉擇看為「當下最適合的決定」，也就是說，我們為滿足每個階段的需要，選擇一個最適合的領域，以及最想要的生活方式。當我們到達人生另一階段時，會再有機會作出決定，最重要是抱持務實及輕鬆的心態去面對及處理。發覺問題並不如巨人般龐大時，我們就會有勇氣去面對和戰勝它！

## 每個人都有屬於自己的步伐

其實不論你已經有明確目標，或是仍在尋覓屬於自己的方向，我們都想告訴你：請放膽相信自己！你有能力創造自己的人生，這並沒有標準答案，盡情去探索、去發掘屬於你的可能性吧！一個沒有特定終點的旅程，現在正式開始！

### 青年生涯規劃活動資助計劃

學友社於2022-25繼續獲民政事務局、青年發展委員會資助，為15間合作學校推行「青年生涯規劃活動資助計劃」。為中學生、家長、教師，舉辦不同形式的生涯規劃活動，例如個別諮詢、小組、工作坊、日營、職場實地考察及其他大型活動，希望引發學生及早進行生涯規劃的動機，並裝備自己。



主辦：

鳴謝：民政事務局



青年發展委員會  
Youth Development Commission

學友社

Facebook: 學友社 student.hk

YouTube: 學友社

專為中學生及家長而設的電台節目

# 奮發時刻 DSE

時刻發奮，力爭上游！

🎙️ 節目主持人：鍾傑良、吳寶城

逢星期六 ⌚ 晚上8時至8時30分  
香港電台第二台及rthk.hk同步播出

🔊  
FM94.8  
96.9

節目重溫：rthk.hk



或 Podcast



下載

重點  
系列

中學大小事、各科考試須知、JUPAS及其他課程  
選擇、文憑試及聯招放榜須知、行業訪問、  
DSE以外的公開試介紹。

節目查詢及參與



# 高中學生多元出路面面觀

學友社社長 伍德基

選報2023年大學聯合招生辦法(JUPAS)課程,是中六同學概觀局勢,計劃前路的好時機。現今升學途徑多元化,收生及出路各異,大家應未雨綢繆,多方面了解不同的資料,及早找出最适合自己的出路。

## 聯招競爭大 須積極準備

### 聯招課程競爭仍大

升讀大學聯招院校是不少同學的首選,但據大學聯合招生處的資料顯示,2022年度JUPAS正式遴選有39,523名申請人,當中15,857人(佔40%)能獲得正式取錄,因此同學需全力以赴,將考試目標訂得比大學的最低入學要求「33222」為高,才有望在本地大學的資助學位的心儀課程佔一席位。P.32

### 部分院校推彈性收生政策

部分大學已推出彈性收生措施。中大方面,若考生應考3個與STEM(科學、科技、工程、數學)相關的學科,並考獲最少共3粒星,即使DSE成績未達最低「3322」入學要求,也可獲工程學院及理學院予以特別考慮,仍有機會獲安排面試及取錄。科大方面,如考生有其中一科低於成績要求一個級別,但其餘五科合共取得5粒星,亦可獲特別考慮,給予面試及取錄的機會,適用於所有學系。港大方面,如考生在中、英文或兩科選修科中,其中一科成績未達第3級及不低於第2級,而其他學科成績優異,報讀課程所持的總分數將會被扣減一成考慮,仍有機會入讀港大。其他院校亦有推行彈性收生政策,詳情可參考「聯招院校彈性收生安排」一文。雖然有以上彈性收生政策,具體執行仍視乎個別情況,同學仍不應對核心科目(尤其是中、英文)掉以輕心。P.36

### 面試 OEA 重要性不容忽視

據過往文憑試升讀大學的成績要求,平均五科須考獲4級才有望升讀大學資助學位課程,老牌大學更須達平均5級成績。在同分情況下,大學面試、比賽/活動經驗及成就(OEA)等將顯得更為重要。此外,部分大學的課程更表明不會考慮非Band A(首三志願)及面試表現欠佳的申請人,同學應多加注意。同時,同學亦需了解各大學公布的入學成績換算方法,此舉將有助選報及調配JUPAS科目,避免放榜時有失方寸。P.15

### 指定專業/界別課程資助計劃(SSSDP)

政府早年推出「指定專業/界別課程資助計劃(Study Subsidy Scheme for Designated Professions/Sectors, 簡稱SSSDP)」於2023/24學年資助八所專上院校共47個指定全日制自資學士學位課程,共3,265個學額,為合資格中六畢業生提供最高\$44,950或\$78,280的學費資助。該47個指定課程屬於10個有殷切人才需求的行業,分別是護理、建築及工程、檢測及認證、創意工業、電腦科學、金融科技、保險、物流、旅遊及款待、運動及康樂。

值得注意的是,SSSDP課程獲納入資助計劃及透過JUPAS招生,是因為業界對特定人才的需要,並為確保該課程有公平的



收生制度,而非代表有關課程特別優質。同學在選讀前應仔細留意課程簡介,確保課程內容是自己希望未來職業涉獵的範疇。

提醒同學,雖然有些SSSDP計劃內的課程,因為獲得資助而學費較為低廉,甚至有些較資助大學的學費更低,有關行業對人才亦有較大的需求,但同學選科不能單純因為有學費資助和就業前景較好,就忽視自己在能力和興趣上的考慮。由於SSSDP計劃內的課程大部分屬於專門科目,例如工程或護理等,內容有一定難度,如果本身沒有興趣或自覺不適合,將來讀起來或會倍感困難。P.26

## 聯招以外課程選擇多

### 自資學位課程 要求33222

如未能入讀心儀的公帑資助學士學位課程,同學亦有多種自資專上課程選擇。現時本港有十多所專上學院提供聯招以外的學士課程,包括浸大持續教育學院、伍倫貢、嶺大、仁大、恒太、演藝、THEi高科院、明愛專上、珠海、東華、能仁、港專、宏恩、耀中幼教等。除演藝為公帑資助課程外,其餘合共提供逾70個自資全日制經評審的學士學位課程。此類課程大部分的一般入學要求為「33222」,是成績達標者升讀本地學位課程的另一考慮。P.167

政府現已推出「免入息審查資助計劃」(NMTSS),資助就讀自資學位課程的學生。計劃涵蓋15間專上院校,約400個全日制經本地評審本地及非本地自資首年學士學位及銜接學位課程。2022/23學年,每人每年資助額增至最多\$33,200。P.166

### 副學位要求 資助課程比自資高

不少院校都有開辦副學位課程(Sub-degree Programme),副學位包括副學士(Associate Degree, AD)及高級文憑(Higher Diploma, HD),當中分為公帑資助(教大及IVE)和自資兩類。根據教育局資料,2022/23學年有約20多所專上院校,提供約一萬六千個自資副學位學額,連同公帑資助的約八千個副學位學額,預計合共有近二萬五千個學額。

副學位課程的最低入學資格是文憑試五科達第2級(包括中、英文)。一般而言,公帑資助課程較自資課程的收生分數為高,過往僅獲最低入學資格「22222」的同學,也難以入讀JUPAS的副學位課程。

請留意,雖然已獲當局評審,但各副學位課程的院校辦學規模、師資、歷史背景、教學質素、課程內容等均有差異,同學選報時要一併考慮。



不少同學希望以副學位作為踏腳石銜接上學士學位，然而，申請銜接入讀四年制學士的高年級課程，需要當年在學副學位時取得優良成績，佔整體副學位畢業生約首兩至三成，競爭相對也大。 P.183

### E-APP 報讀專上課程簡單方便

為方便中六同學報讀自資課程，教育局設有「專上課程電子預先報名平台」(E-APP)，供文憑試考生預先報讀經本地評審的非聯招學士學位及副學位課程。除E-APP途徑外，各院校仍會獨立招生。 P.165

### 職訓局高級文憑課程

另外，職業訓練局(IVE 及 HKDI)的高級文憑課程同樣要求包括中、英文五科達「22222」成績。除經E-APP報讀外，亦透過VTC「統一收生計劃」招生，同學不妨積極留意。 P.186

## 多元出路 滿足不同志向

### 毅進文憑課程 中六畢業可報

如未能達到副學位「22222」的入學要求，中六畢業生亦可報讀毅進文憑課程。修畢毅進文憑，將獲視作持文憑試五科達第2級(包括中、英文)程度，及獲得資歷架構第三級別的資歷水平。如同時修讀延伸數學選修科，將被視作持有文憑試五科達第2級(包括中、英、數)程度。同學可用毅進學歷，申請報讀相關要求的專上課程或政府職位。

### 職訓局及其他機構 提供多元出路

此外，中六同學亦可報讀職訓局基礎文憑或職專文憑；國際廚藝學院、中華廚藝學院、酒店及旅遊學院文憑或其他專業課程；香港建造學院等各類職業培訓課程。報讀前，宜先參考資歷名冊(www.hkqr.gov.hk)，查閱辦學機構性質、課程的資歷水平和認受性等要素，盡早計劃升學及進修路徑。

## 內地海外升學 早準備多商量

除了本地多元化的升學途徑，同學也可放眼內地或海外。現時，部分國家及地區已為文憑試訂下入學資格，如英國三年制學士學位首年課程至少需要文憑試三科達「433」級；臺灣除讓文憑試考生免試經海外聯招申請臺灣各院校外，亦招收副學士或高級文憑畢業學生升讀學士課程；內地則可經「內地高校招收香港中學文憑考試學生計劃」報讀132所內地高校，一般要求為四個核心科達「3322」。

近年香港中學畢業生的熱門升學地點主要以內地、臺灣、英國、澳洲、美國、加拿大為主，同時也有不同的銜接課程幫助同學升讀當地大學。若有意到外地升學，要先與家人商量，考慮能否負擔所需的學費和生活費。考量過經濟能力後，再選定留學地點，決定入讀哪間大學及因應興趣選讀課程。由於升學手續及辦理簽證需時，同學宜及早向有關的諮詢機構或透過海外升學博覽蒐集升學資訊，包括當地的學制、大學的水平及排名、課程的認受性等。

## 重讀中六 三思究原因

面對公開試失利，部分同學或會考慮重讀中六。然而在決定應否重讀前，應先究其原因，是未盡全力、一時失手，還是力有不逮？同學要緊記理想(心儀學系)與現實(重讀能考取的成績)不能存在太大落差，否則夢想只會成空，並會多枉費一年時間。始終文憑試課程涵蓋高中三年的學習，要在半年重讀後期望能取得顯著進步，也實在不易。

據考評局2021年文憑試考試報告，4,933名重考生中，約70%重考生能獲五科達第2級成績，但重考生考獲「33222」成績只佔整體的4.3%；當中若只計算日校重考生，則約有26%，較純自修生為高。而核心科達到「3322」的晉級率則大概介乎23%至54%，中、英文晉至3級的機會分別為34%及23%。同學可參考考評局的統計數據，分析不同學科重考生或自修生的考試表現，同時亦須注意各大學的重考成績合計安排。現時每年重讀中六人數都為整體考生總數的少數，同學或可考慮其他相對廣闊的升學出路途徑。

## 裝備自己 馳騁職場

若同學失意於試場，不妨考慮先投身職場，或參加公私營機構提供的職業訓練計劃、學徒訓練計劃，找到發展方向後按需要持續進修。

政府已公布公務員職位的入職要求(文憑試五科達第2級，包括中、英文)，不少私人機構皆以此作為參考。同學不妨預先評估自己在職場上的競爭能力，再於就業後用兼讀形式進修(例如香港都會大學的課程)、考取相關專業資格、參加勞工處展翅青見計劃，裝備自己，馳騁職場。

若選擇就業，要多留意媒體、警方及勞工處的提醒，找工作時要腳踏實地，以免墮入求職陷阱或被誘騙。

高中畢業生出路多元化，宜早作準備，積極進取，必能創出一片新天！

## 2021/22 學年中六學生出路統計調查

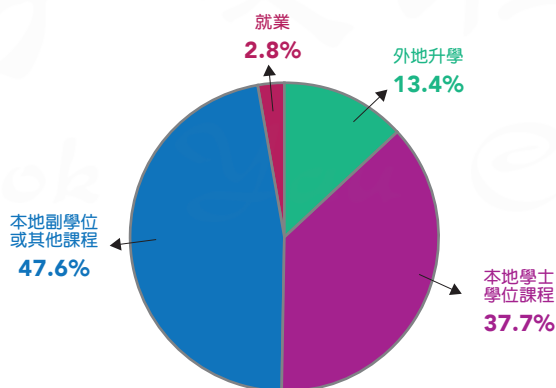

資料來源：教育局

## 2022 年文憑試考生主要升學出路之學額

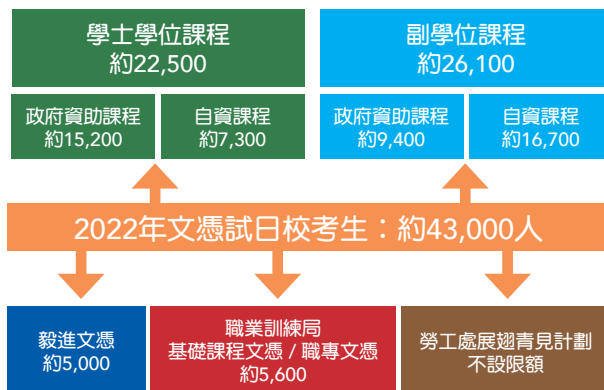

註：數字包括「指定專業/界別課程資助計劃(SSSDP)」學額。

# 高中畢業生出路圖

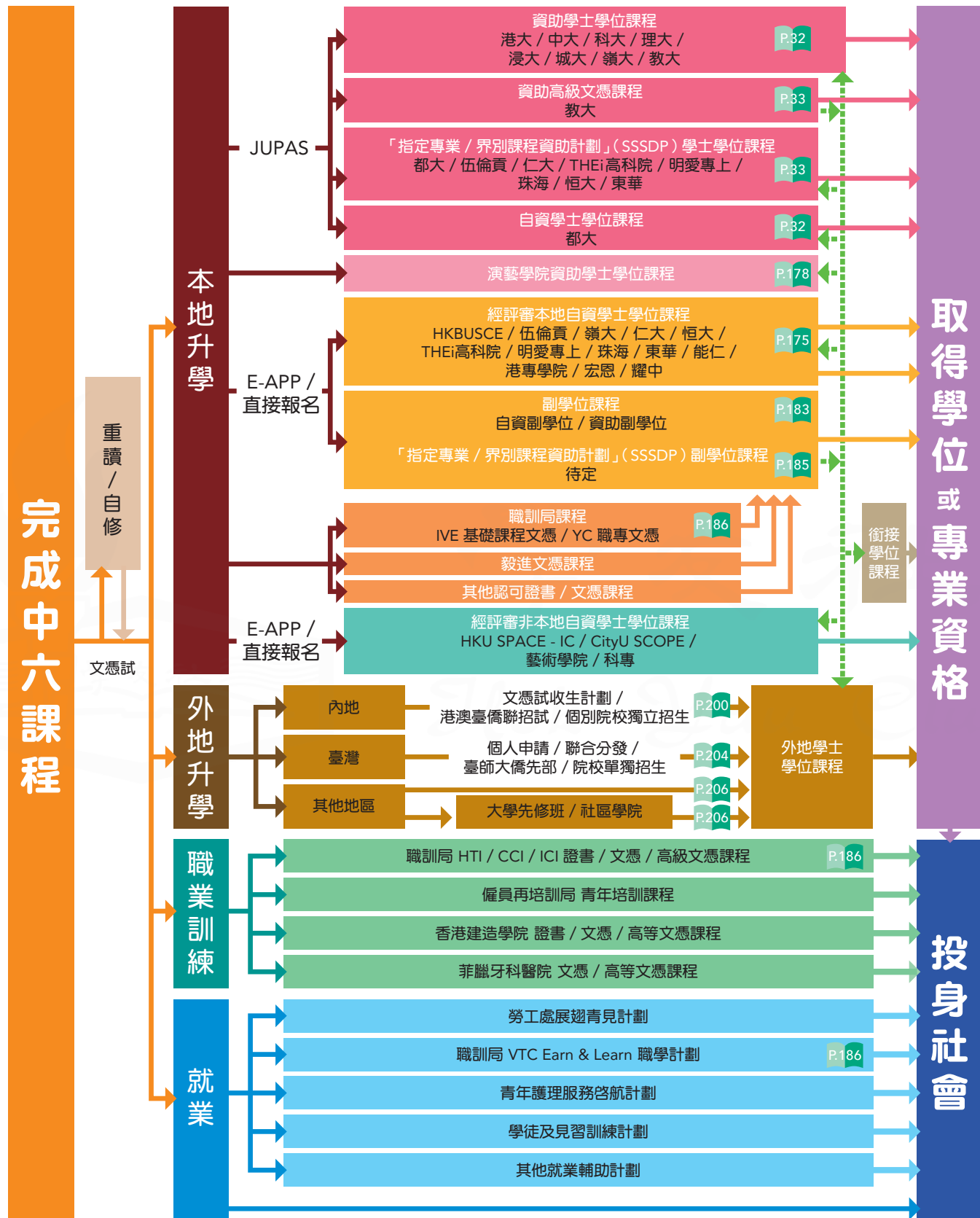

註：→ 為副學位銜接出路

為本指南介紹有關課程的起始頁碼

(2022年10月修訂)

# 多元出路綜合體

學友社學生輔導中心

升學形勢大檢閱

備戰文憑試

聯招選科攻略

聯招以外升學途徑

留學漫遊

一般入學要求	課程/出路	學額*
<b>中英數通</b> <b>3 3 2 2</b> + 選修科 <b>2 / 3 3</b>	JUPAS 資助學士學位課程 港大 / 中大 / 科大 / 理大 / 浸大 / 城大 / 嶺大 / 教大	約15,200 <sup>^</sup>
	「指定專業 / 界別課程資助計劃」(SSSDP)學士學位課程 都大 / 伍倫貢 / 仁大 / THEi 高科院 / 明愛專上 / 珠海 / 恒大 / 東華	約3,200
	都大自資學士學位課程	約1,000
	演藝學院資助學士學位課程	約200
	E-APP / 直接 經評審本地自資學士學位課程 (不包括SSSDP課程) HKBUSCE / 伍倫貢 / 嶺大 / 仁大 / 恒大 / THEi 高科院 / 明愛專上 / 珠海 / 東華 / 能仁 / 港專學院 / 宏恩 / 耀中	約4,200
<b>中英</b> <b>2 2</b> + 其他三科 <b>2 2 2</b>	JUPAS 資助高級文憑課程 教大	約330
	職訓局 IVE / HKDI / CCI / ICI 高級文憑課程 (資助及自資)	約10,400
	E-APP / 直接 自資副學位課程	稍後公布
	「指定專業 / 界別課程資助計劃」(SSSDP)副學位課程 稍後公布	稍後公布
<b>中六畢業</b> <b>並符合指定要求</b>	統一平台 / 直接 內地、臺灣、澳門、海外升學	不定
	經評審非本地自資學士學位課程 HKU SPACE - IC / CityU SCOPE / 藝術學院 / 科專	不定
<b>中六或以下</b>	統一平台 / 直接 毅進文憑課程	約5,000
	職訓局 IVE 基礎課程文憑 / YC 職專文憑	約5,600
	其他認可證書 / 文憑 (資歷級別三或四) 課程	不定
	職業培訓課程 僱員再培訓局 / 香港建造學院 / 菲臘牙科醫院 / 職訓局 (HTI / CCI / ICI) 等	不定
	就業輔助計劃 職訓局 VTC Earn & Learn 職學計劃 / 勞工處展翅青見計劃 / 青年護理服務啟航計劃等	不定
	學徒及見習訓練計劃	不定

\* 所錄學額為概約數字，具體學額以當局或院校公布為準。  
<sup>^</sup> 包括本地聯招及本地非聯招學額。

來源：教育局及院校公布資訊  
 (2022年10月修訂)



School of Data Science

香港城市大學  
City University of Hong Kong

# WE PROVIDE DATA SCIENCE PROGRAMMES

The School offers interdisciplinary curricula for undergraduate students.

**School of Data Science**  
(Options: BSc Data Science, BSc Data and Systems Engineering)

**數據科學學院**  
[選項：理學士(數據科學)、理學士(數據與系統工程)]

Data Science focuses on solving problems and advancing societies using vast amounts of data. JS1071 applicants will be considered for admission to first-year studies at the School. Students will have a free choice of majors (BSc Data Science or BSc Data and Systems Engineering) after one year of study.

**BSc Data Science**  
**理學士(數據科學)**

The programme provides essential trainings and computing tools for real-world data science applications. There are three flexible modules of advanced knowledge:

Artificial Intelligence (AI)

Social Media Analytics

Statistical Learning

**BSc Data and Systems Engineering**  
**理學士(數據與系統工程)**

The programme offers solid foundation in data science and intelligent systems. There are four flexible study areas of advanced knowledge:

FinTech

Industrial AI

Internet of Things (IoT)

Smart City

JUPAS Code:  
**JS1071**

JUPAS Code:  
**JS1072**

JUPAS Code:  
**JS1074**

## Career Prospects

Graduates will have a broad range of career opportunities in different industries, such as:



Academia



Consultancy



Finance & Banking



Healthcare



Insurance



Government



IT Companies



Law



New Media / Social Media



Retail & Marketing



Social Work



Transportation & Logistics





香港教育大學

The Education University  
of Hong Kong

# 教資會資助學士學位課程

## UGC-funded Bachelor Degree Programmes

### 企業、會計與財務概論教育榮譽學士

*Bachelor of Education (Honours) (Business, Accounting and Financial Studies)*

五年全日制

Five-year Full-time

- ◆ 畢業生可獲「香港註冊教師資格」
- ◆ 培訓優質商業教學人才
- ◆ 總數長達14星期的教學實習
- ◆ 就業前景包括教育界及商界：
  - ✓ 教師
  - ✓ 企業培訓或機構教育主任
  - ✓ 教育研究人員
  - ✓ 商界管理培訓生



<https://www.apply.eduhk.hk/ug/programmes/bedbafs>



### 地理教育榮譽學士

*Bachelor of Education (Honours) (Geography)*

五年全日制

Five-year Full-time

- ◆ 畢業生可獲「香港註冊教師資格」
- ◆ 自然地理，經濟發展，社會文化，三位一體系統教學
- ◆ 本港與國際考察，理論結合實踐
- ◆ 就業前景：
  - ✓ 教師
  - ✓ 政府，如漁農署、環境保護署
  - ✓ 公營機構
  - ✓ 非政府組織或商業機構
  - ✓ 升讀碩士課程



<https://www.apply.eduhk.hk/ug/programmes/bedgeog>

# 社會科學系

查詢：



(852) 2948 7707



jcle@eduhk.hk

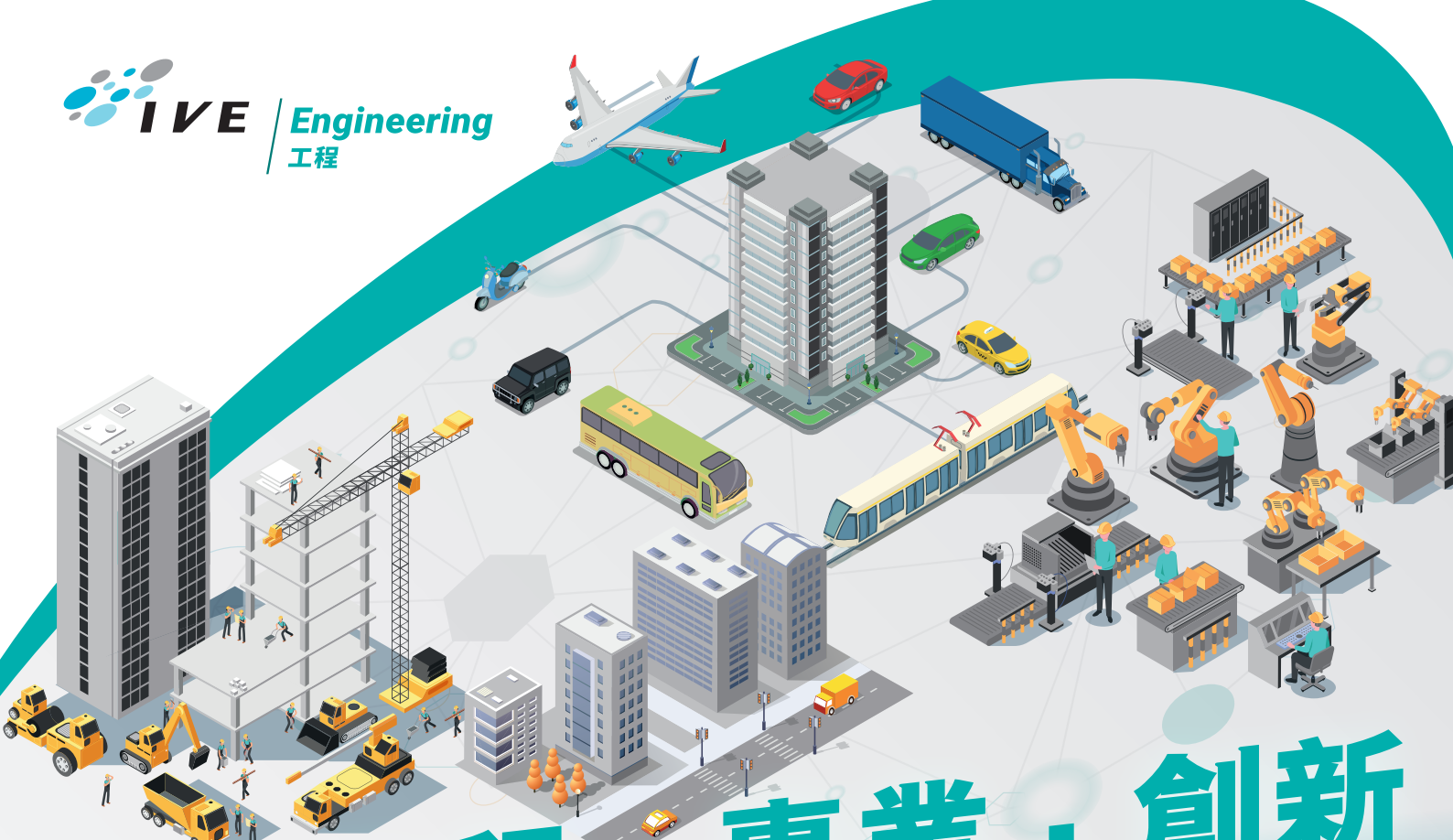

# IVE 工程 · 專業 · 創新

## IVE ENGINEERING · PROFESSIONAL · INNOVATION

11月10日起網上報名  
[www.vtc.edu.hk/admission](http://www.vtc.edu.hk/admission)

### 高級文憑

#### 機電建設

- 電機工程
- 機械工程學
- 屋宇裝備工程學

#### 數碼建築與工程設計

- 土木工程
- 測量學
- 地理空間科學及土地測量
- 建造管理學
- 建築學
- 建築科技及設計
- 環境保護 (科目組)

#### 城市運輸技術

- 航空學
- 飛機維修工程
- 汽車工程
- 海事科技

#### 創新科技應用

- 電腦及電子工程
- 人工智能及機械人學

### 基礎課程 文憑

### IVE 資訊日

2022年11月11-12日/18-19日

歡迎親臨或網上參加

詳情及立即登記：[www.ive.edu.hk/infoday](http://www.ive.edu.hk/infoday)

查詢  
 電話 3757-9155  
 電郵 [eng-discipline@vtc.edu.hk](mailto:eng-discipline@vtc.edu.hk)  
 網頁 [engineering.vtc.edu.hk](http://engineering.vtc.edu.hk)



## 11月10日起網上報名

[www.vtc.edu.hk/admission](http://www.vtc.edu.hk/admission)



**專業認可**  
涵蓋多個科學及健康領域，並獲多個專業團體及政府部門認可

**就業前景明朗**  
就業率平均約 90%<sup>1</sup>

**精彩及多元化學習體驗**  
安排工作實習、行業參觀、參加國際性比賽及交流活動

**升學階梯全面**  
畢業生可銜接多個本地及海外大學學士學位課程

課程涵蓋多個

**科學及健康領域**  
高級文憑 課程包括<sup>2</sup>：

- 環境科學
- 化驗科學<sup>3</sup>
- 生物科技
- 保育及樹木管理
- 樹藝管理<sup>4</sup>
- 職業安全及緊急應變
- 環境保護(科目組)

- 藥劑科學
- 醫療保健<sup>3</sup>
- 生物醫學
- 復康服務<sup>3</sup>
- 應用營養學
- 醫務中心營運<sup>3</sup>
- 個人護理及美容產品學<sup>3</sup>
- 食品科技及安全
- 配藥學<sup>3</sup>
- 體適能及運動營養學

課程資訊



Instagram @ive\_hls



Facebook IVE Health and Life Sciences



YouTube IVE Health and Life Sciences



1. 資料來源：過去3年 IVE/HKDI/ICI 全日制畢業生就業調查 (截至2022年3月)

2. 最新課程資訊請瀏覽VTC入學網頁 [www.vtc.edu.hk/admission](http://www.vtc.edu.hk/admission)

3. 此為「職學計劃」課程，學員首年修讀全日制課程後，於第二年可選擇以兼讀形式進行，詳情可瀏覽 [www.vtc.edu.hk/earnlearn](http://www.vtc.edu.hk/earnlearn)

4. 此為「職學計劃」課程，學員第一至三年以兼讀形式進行，詳情可瀏覽 [www.vtc.edu.hk/earnlearn](http://www.vtc.edu.hk/earnlearn)

# 想 像 創 造 未 來

HKDI提供超過20個設計相關的高級文憑課程 / IVE基礎課程文憑

## 四大設計學系

### ■ 建築、室內及產品設計

建築、室內及園境設計 (科目組)

- 建築設計
- 室內設計
- 園境建築

活動、展覽及表演場景設計

產品、傢俱及珠寶設計 (科目組)

- 傢俱及時尚產品設計
- 珠寶設計及科技
- 產品設計

### ■ 傳意設計

廣告設計  
插畫設計  
視覺藝術與文化  
視覺傳意

### ■ 數碼媒體

動畫及視覺特效  
藝術科技  
創意媒體  
電影電視及攝影  
音樂製作\*

### ■ 時裝及形象設計

演藝造型設計  
數碼時裝品牌策劃及採購#  
時裝設計  
時裝形象設計  
時裝媒體設計



10/11/2022 起接受網上報名  
歡迎中六同學報名

詳情可瀏覽VTC入學網頁 [www.vtc.edu.hk/admission](http://www.vtc.edu.hk/admission)

香港知專設計學院 (HKDI) 新界將軍澳景嶺路3號 (港鐵調景嶺站A2出口)  
查詢 3928 2000 / 2897 6111 | 電郵 [hkdi@vtc.edu.hk](mailto:hkdi@vtc.edu.hk) | 網址 [www.hkdi.edu.hk](http://www.hkdi.edu.hk)

\*前稱數碼音樂及媒體

#前稱時裝品牌策劃及採購





傑出畢業生 (排名由左至右)

譚偉民 | Moscow International Foto Awards 得獎者

廖成錯 | 2021 Red Dot Design Award: Best of the Best 得獎者

黎鈺嫻 | 香港青年設計才俊獎 得獎者

蘇嘉譽 | 全港首位「WorldSkills Champions Trust」成員

陳苑善 | 香港青年設計才俊獎 得獎者

# 職專文憑課程

## 歡迎中六同學報讀

11月10日起網上報名

## 專業技能 前路通行

- 三大專業範疇，配合學生興趣
- 課程通過本地評審，升學就業均獲認可
- 取得職專文憑學歷，可報讀VTC高級文憑課程<sup>^</sup>



商業  
與服務



設計與  
資訊科技



工程

商業  
酒店學  
專業美容  
健體及運動  
商務活動及市場推廣

資訊科技  
珠寶設計與科技  
時裝  
設計及印刷媒體  
室內與展覽設計

電機工程  
汽車科技  
機械工程  
飛機維修  
屋宇裝備工程  
電子及電腦工程  
建築科技



職專文憑課程透過互動實務教學，令我更易掌握工程基礎知識，助我於日後升學及工作時更加得心應手。

**鄭博文**  
助理工程師

- 📍 英國大學銜接學士學位
- 📍 IVE電機工程高級文憑
- 📍 職專文憑（電機工程）畢業生



☎ 2748 8555

🌐 [www.yc.edu.hk](http://www.yc.edu.hk)

<sup>^</sup> 持職專文憑的畢業生符合報讀高級文憑課程的一般入學條件（設有特定入學條件的課程除外）。詳情請瀏覽VTC入學網頁。

# OEA 及 SLP 的撰寫技巧

學友社學生輔導顧問 吳寶城

升學形勢大檢閱

備戰文憑試

聯招選科攻略

聯招以外升學途徑

留學漫遊

「學生學習概覽」(SLP)及「比賽/活動的經驗及成就」(OEA)，除用於表現同學在高中時期的全人發展歷程，亦是聯招參與院校考慮入讀申請的參考資料，或作為面試的討論藍本。部分院校表明，如同學能在資料中展示具備領導才能、曾參與國際交流或參賽獲獎，均較佔有優勢。由此可見，有效運用 SLP 及 OEA 展現全人發展，尤為重要。

## 如何準備 SLP 與 OEA

SLP 的自我介紹中英皆可，字數沒有上限，唯上載的 PDF 檔不可大於 3MB。OEA 則為 500 字（同樣中英皆可）及最多 10 項獎項/活動。

OEA 可視為 SLP 自我介紹的撮要。同學宜在 SLP 的自我介紹反思個人全人發展的經歷，在 OEA 則主要選取個別有代表性的獎項/活動，作較詳盡的解說及分享得着。

## SLP 與 OEA 的建議內容

一份具說服力及感染力的 SLP 與 OEA，應能讓閱表人概括了解申請人的價值觀、成績以外的能力，以及入讀有關大學學科的熱誠。為了展現以上各點，同學宜考慮在文中包含以下 3 項內容：經驗分享、興趣及目標。

同學可先簡單介紹個別有代表性的經驗及成就，分享當中的得着及感受如何配合個人興趣，以及為何與欲申請入讀的學科相關。然後，可分享短期及長遠目標，如升學、就業及未來發展抱負。若未有明確的目標，可嘗試進行事業測驗評估，尋找合適的發展方向。

## 4 個行文要點

### 寫出說服力和感染力

#### 1 描述具體形象化

不少同學分享經驗時，會談及參與義務工作或國際交流能擴闊眼界、擔任學術或興趣小組幹事能學會待人處事技巧等。這些個人分享内容較為空泛不具體，就像寫議論文般談論參與課外活動的得益。要緊記自我介紹是從個人出發，目的是抒發個人感受，分享自我成長的經歷。因此，應以實例說明參與個別有代表性的活動，如何有助自我成長，以及培養對特定學科的興趣。

#### 2 內容真實不浮誇

同學必須誠實表現自己，絕不應誇大其辭、言過其實。若在某活動中只是參與者，但在自我介紹胡亂拼湊，裝作在活動中擔任要職，除了損害個人誠信外，在面試時或會露出破綻。

另外，不要強行推銷自己履歷，或過分吹噓個人質素。若有顯赫的經驗或成就，在自我介紹如實描述外，亦應嘗試以謙虛真誠的態度表達。

#### 3 行文簡潔具創意

自我介紹非個人履歷，同學不要只列出曾參與的若干活動，但不加以分享得着。行文應重質不重量，宜只選取有代表性的活動，例如自己印象最深刻或最多啟發的活動，加以闡述。

同學可考慮用言簡意賅、具創意的文字作自我介紹的開頭，吸引閱表人的注意。不少同學在自我介紹開頭寫「人人皆有夢想—我的夢想是升讀大學。」這或許是抄襲自我介紹範文所致。試想想：閱表人要閱覽數量龐大的申請，每個申請人都想升讀大學，這樣的開頭怎能突出自己呢？因此，同學應避免抄襲範文，反而應運用創意，突出個人強項。

#### 4 結構嚴謹且流暢

同學宜留意自我介紹不同部分的內容比例，不要抒發太多個人感受，而忽略談及這些感受如何培養對有關學科的興趣，及未來發展抱負。

在完成撰寫自我介紹的初稿後，必須多看幾遍，確保結構流暢及串寫文法無誤。另外，不妨請教老師及朋友，就初稿給予意見。同學不用刻意使用艱澀詞彙及華麗文句，大學聯招處亦明確表明，OEA 的附加資料部分並非測試申請人的語文能力。



#### • 遞交 OEA 資料的最後限期：

2023 年 1 月 4 日（晚上 11 時 59 分）

#### • 遞交 SLP 的最後限期：

2023 年 6 月 7 日（晚上 11 時 59 分）

每所中學或有不同的統一收集安排，同學應留意就讀中學的遞交日程。

# 在面試中脫穎而出！

學友社學生輔導顧問 吳寶城

不少專上課程均設面試來甄選學生，用以參考同學公開試以外的綜合質素是否合乎課程要求。一些着重創意或個人價值觀的科目（如設計、社工及教育等）尤為看重面試表現。同時，不少「邊緣」同學能否入讀心儀課程，往往取決於面試表現。

面試形式愈來愈多樣化，除了傳統的個人或小組面試，還有筆試、參觀校園、問答環節、能力測試等。不論形式如何，同學早在填報志願時便應着手準備，務求以最佳狀態「應戰」。由於每個課程的面試內容都不一樣，可能是時事新知、個人志趣、個案分析等，同學不可能一一擬定標準答案，所以平日要多作準備，多練習，務求在面試當日有最好的臨場發揮。

## 試前積累 3 部曲

### 一. 1分鐘讓考官留下好印象

面試官對同學的第一印象，或源於短短一兩分鐘的自我介紹，因此內容要盡量表現出個人特色。如分享過往的活動經驗，切忌把活動如數家珍般道出，應說出當中的體會及感受，並解釋如何把這些體會結合到日後的學習計劃。同學可參考以下例子，擬定獨特的自述。完成後多加練習，留意語速、小動作及眼神等。記住，好的自我介紹是面試成功的第一步！

#### 以活動經驗結合升學抉擇例子：

較高層次

#### 將活動與升學選擇結合

最後我們的攤檔取得不錯的利潤，讓我很有成就感。而當中解決疑難的經驗，引起我對市場學的好奇心，所以希望繼續進修相關知識，將來投身市場推廣工作。

#### 講述活動中的體會

我負責市場推廣，要分析哪些是目標顧客，然後建議選擇合適的貨品及推銷手法，從中明白到若切身投入顧客的角度，將可提供最合適的貨品與服務。

#### 只講出曾參與的活動

曾與同學一起經營年宵攤檔。

較低層次

### 二. 讓考官感受到你的誠意

「為何對這課程有興趣？」「是否了解課程的內容？」這類問題想要評估同學報讀的誠意，同學應事先透過院校網頁或簡章等途徑了解課程內容，再結合自己的興趣來回答。如報讀社會工作系的同學，可表示自己「喜歡與人溝通」、「希望能為社會做些有意義的事」等，並加入自己的義工經驗來回答。但切忌「空口講白話」或過分吹噓，以免給人虛偽的感覺。

### 三. 留意時事，了解行業概況

不少面試會以時事新聞為討論內容，讓面試官觀察同學的思維模式、分析及表達能力。同學應培養每天閱讀新聞的習慣，緊貼社會大事。例如報讀社會科學或政治學的同學，應了解最近的政治民生議題；報讀醫科的同學，可多了解和分析本港醫療新聞。面試官亦可能問及相關專業的行業狀況，如業界的工作流程、專業操守等。然而，同學不用擔心不懂回答，面

試官一般不會要求同學對行業運作有很深入及獨到的見解，只希望藉此了解同學的個人觀點以及對投身該行業的準備。

## 臨場發揮的 4 個秘訣

### 一. 回答問題時：先歸納重點，後陳述事例

同學回答問題及表達意見時，可把內容歸納為數個重點，以簡短句子作概括，使思路更見清晰，結構更為嚴謹，亦更有效地表達意見。如可加插事例來論述，更有助表達抽象的理念，加強說服力。

### 二. 遇到不熟悉的問題時：盡力發揮，虛心請教

問題若符合同學的興趣及專長，當然最好不過，但如被問到不甚了解的內容，亦應盡量發揮，千萬不要只簡短地回答「是」與「否」，或「問一句，答一句」。即使是不熟悉的問題，同學仍可提出自己的想法，甚至請教面試官或其他面試者，或能給面試官留下虛心受教的印象。

### 三. 保持微笑迎人，態度誠懇有禮

同學應表現出禮貌的態度，但不宜過分熱情，面試官發問時應保持微笑，專心聆聽。小組討論的話，記得要在完整表達自己觀點的同時，亦要給別人機會發表意見。進入考場時說聲「您好」，離開時說「再見」，也能拉近與面試官的距離。

### 四. 因應學系性質，選擇合適衣着

衣着須大方整齊，依據學系專業作相應的裝束打扮，同時亦要符合學生身份。如面試商科應穿着正裝；面試設計或社會科學類學科的同學，衣着則不宜過於莊嚴（如西裝、晚裝），但也不宜過分隨便（如背心、短褲、拖鞋）。

## 網上面試注意事項

由於疫情關係，部分院校面試改為網上形式進行，網上與現場面試注意事項大致相同，除了參考上述面試準備，亦要多留意網上面試時的幾個要點。

- **注意態度。**同學或會因為不在現場面試而稍有鬆懈，容易分心，例如沒有專心聆聽其他同學發言或重覆言論等。
- **注意儀容。**同學在家進行網上面試時應穿着整齊的服飾，切忌過分隨便。
- **選擇合適地點進行面試。**除了找一個網絡訊號接收良好的地點，同學宜選擇面試期間面對較少干擾，能最大程度集中精神的地方進行面試，可嘗試與家人互相配合，面試期間盡量關掉電視或其他音訊設備，營造寧靜的面試環境。如果家中條件未如理想，亦可嘗試與老師商討，安排在學校進行。



隨着疫情放緩，部分院校的面試亦有可能恢復原來的實體形式。不論是網上或實體，同學應有兩手準備，以應付到時不同的需要。

距離 DSE 開考的時間愈來愈近，來到備考的最後衝刺期，如何利用有限時間，全面整理多年來的學習成果，在考試中有最佳發揮？參考以下方法，相信能有助提升溫書效率，讓自己在開考前及考試期間都保持最佳狀態！

## 現在最需要做的事：歸納重點

宜按照對科目的熟悉程度安排合適的溫習比例，此外，宜將過去三年所學內容的重點，估計有機會考核的內容整理出來，不但可以在過程中收到溫習之效，整理出來的資料亦方便臨考前的最後總溫習。

## 利用感官加強記憶

將資料製成圖表，用不同顏色的螢光筆、符號標示不同的重點，將溫習內容圖像化，可加深視覺學習的記憶效果；而將溫習內容說出來，解釋給同學聽，或把要點錄下來，重覆聽自己的錄音，可發揮聽覺學習的功效。另外，在指定時間內完成 Past Papers，可挑戰自己的理解程度。

## 間隔溫習不同科目 有助維持狀態

可以間隔溫習不同性質的科目，如要求運算思考的數學科和要求較多背誦的歷史科，調動不同的腦部機能；也可以將不同難易程度的科目互相間隔，有助調節心情及保持狀態。

## 選擇有利的溫習地點

溫習地點因人而異，建議去自己習慣且舒適的地方溫習，如喜歡到自修室的同學，宜每次都爭取坐回固定的位置，避免花心神去適應新的環境。

## 訂立溫習時間表

訂立時間表，規劃好每日的溫習時間（分為上課天及假日）。可將溫書時間以1至2小時為單位劃分，編排讀書時間。每時段完結後，可小休5分鐘，讓身體和大腦適時休息。

## 訂立目標

訂立溫習目標，讓自己掌握溫習進度及成效。例如在一定時間內，要理解某個單元的內容，或解答到某個範圍的題目。如果提早完成目標，可將「賺到」的時間用作休息或做喜歡的事情，獎勵自己。

## 善用空白時間

不用塞滿時間表，宜留些空白時間，讓自己有機會休息和重溫不熟悉的內容，或修讀之前趕不及溫習的內容。時間表的「留白」，亦可令自己靈活調整溫習的進度及應付突發的事情。

## 適度減壓更有效率

適當的壓力可成為動力，但壓力過大時要正視和尋求紓緩的方法。同學可規律性地做運動，如每日跑步或散步、打球半小時，或進行喜愛的休閒活動等。

## 起居作息定時

有規律的生活有利考試，訂好每日早、午、晚的溫書時間，有固定作息及餐飲時間，會令溫書更有效率，有助維持應有的生理狀態。

## 別熬夜，應持續及平穩地溫習

DSE 備考及應考是場長久戰，同學不宜熬夜溫書。平時每日溫習6至8小時已足夠，加上生活作息定時及均衡，才能保持狀態，避免產生「厭戰」的情緒。

## 開考前必須做的3個準備

### 確認考試日

收到准考證後，應檢查准考證上的個人資料，並確認各科的考試日期及時間。在家中當眼處或在月曆/手機記下考試的日子，提醒自己及家人，尤其是中、英文科的口試，舉行日期較為特別，容易忘記前往應考。

### 確認試場地

預先探路，最保險是事前去一次，了解前往試場的交通，特別是不熟悉的地方。過往曾有考生去錯學校，同學緊記要事前確認清楚前往路線！

### 培養良好的生活習慣

良好和有規律的生活習慣除有益健康，對考試的臨場表現也有很大幫助，當中以早睡早起和進食早餐最為重要。如習慣「開夜車」溫書、「晚睡晚起」和「沒有好好食早餐」，就要在開考前慢慢調節生活習慣，以免考試當日未能適應，影響表現。

想知更多有效地備戰 DSE 的方法？開考前有甚麼需要做的準備？

即掃 QR code 瀏覽學友社更多溫習資訊吧！



# 好心情好狀態 積極備戰 DSE

衛生署學生健康服務



文憑試逐漸臨近，很多應屆考生每天的生活主要在埋頭讀書、操練試題和考慮升學及就業等問題中度過。面對重要的公開試，心情可能變得緊張和忐忑不安。為了令自己有更好的狀態去應付考試，你可以在日常生活中加入好心情的三大元素：與人分享、正面思維和享受生活。

## 與人分享，向憂慮說 ByeBye

有時我們因為不想令家人和朋友擔心，或者覺得「講出嚟都無用」，便把自己感到不開心的事情和難過的心情「收收埋埋」。心理學研究發現與人傾訴其實好處甚多。當我們將內心感受以言語表達出來，大腦主導情緒產生的區域的活躍程度會減少，令我們心情變得平伏。此外，別人的經驗和意見可以豐富自己的想法，亦有助我們解決自己一個人想不通的問題。

多些與父母、師長和朋友等分享應付考試期間的各種心情，讓他們成為你的情緒支援啦啦隊！



## 正面思維，見「焦」拆「焦」

備戰 DSE 的同時，多留意自己的腦海有否充斥著負面想法，例如：「DSE 考得唔好，就乜前途都無」、「我做乜嘢都唔夠人哋好，點努力都係無用」，這類負面想法會引起焦慮情緒，令我們變得緊張、氣餒和徬徨。

正面思維能產生奮鬥的動力。嘗試用建基於事實的客觀想法（通常對事情比較有幫助）去取替負面想法（通常對事情沒有幫助），例如：「DSE 雖然唔容易應付，不過只要訂好溫

習計劃，一步一步去做，應該有成功嘅機會」、「我未必可以完全控制考試結果，但我可以控制自己努力溫習，將來唔會悔疚」。

正面思維亦需配以實際行動，方能令自己有效發揮。你可以根據個人能力，訂立中期和短期溫習目標，然後堅持實行計劃，例如：「聖誕假期前要完成溫習六成的課本（中期目標）」、「這個星期要完成 3 份模擬考卷（短期目標）」。

正面思維能產生奮鬥的動力，若配以實際行動，能令自己有效發揮。

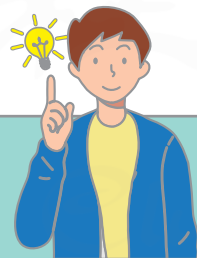

## 享受生活，活在當下

日夜備戰 DSE，身心就如拉緊了的橡筋，懂得忙裡偷閒，做能令自己享受的健康活動，對紓緩精神壓力非常重要。無論是聽歌、做柔軟體操、玩樂器、或是做運動，只要個人覺得享受，樂在其中，就已經是一個很好的減壓活動。進行活動的時候，我們要全情投入，不要回想過去或擔憂將來，應該盡情享受快樂的感覺，輕鬆減壓。所以，應付 DSE 之餘，也可以 Do Something Enjoyable。

做自己享受的健康活動有助應付壓力和提升學習效能。



## Check: 我有這些壓力警號嗎？

 <p><b>生理</b></p> <ul style="list-style-type: none"> <li>• 肌肉疼痛</li> <li>• 疲倦</li> <li>• 手心冒汗</li> <li>• 頭暈</li> <li>• 頭痛</li> <li>• 腸胃不適</li> <li>• 食慾改變</li> <li>• 失眠</li> </ul>	 <p><b>思想</b></p> <ul style="list-style-type: none"> <li>• 難以集中精神</li> <li>• 想法消極</li> <li>• 失去自信</li> </ul>
 <p><b>情緒</b></p> <ul style="list-style-type: none"> <li>• 感到擔憂</li> <li>• 緊張</li> <li>• 煩躁</li> <li>• 忐忑不安</li> </ul>	 <p><b>行為</b></p> <ul style="list-style-type: none"> <li>• 坐立不安</li> <li>• 拖延或逃避處事</li> <li>• 工作效率低</li> <li>• 沉溺行為</li> </ul>

我們要多些留意自己的身體狀態、情緒反應、思想和行為警號，及早為自己減壓。



## 減壓活動/方法

### 做鬆弛練習

包括「漸進式肌肉鬆弛練習」、「腹式呼吸法練習」和「身體掃描練習」等，讓自己進一步獲得放鬆

### 與人傾談

與信賴的人傾談，講出自己的感受

做自己一直喜歡的事情，例如：

- 做運動（哪怕只是散步）
- 聽歌（大聲唱出來也可以）
- 玩樂器
- 看雜誌
- 畫畫



若情況沒有明顯的改善，同學宜主動向家人、老師、朋友或專業人士尋求協助。

更多關於情緒健康的資訊，可以瀏覽以下衛生署YouthCan網頁：[www.youthcan.hk](http://www.youthcan.hk)；以及衛生署一分鐘精神健康教室：[https://www.studenthealth.gov.hk/tc\\_chi/emotional\\_health\\_tips/one\\_minute\\_mental\\_health/one\\_minute\\_mental\\_health.html](https://www.studenthealth.gov.hk/tc_chi/emotional_health_tips/one_minute_mental_health/one_minute_mental_health.html)



衛生署  
YouthCan



衛生署  
一分鐘精神健康教室

即掃QR code瀏覽學友社  
([www.student.hk/health](http://www.student.hk/health)) 更多  
「健康成長」文章吧！





香港恒生大學  
THE HANG SENG UNIVERSITY  
OF HONG KONG

# Great Education Great Future



「1學生1實習」  
計劃

每年提供>1,100個本港及外地實習機會



2021年就業及  
升學率達

91.8%

數據來自香港恒生大學2021年  
畢業生求職調查



年度獎學金  
及助學金

~2100萬  
港元

## 恒大5所學院 提供25個學士學位課程

### 商學院

企業管治與合規 | 經濟學 | 金融及銀行學 | 金融分析  
綜合工商管理 | 環球商業管理 | 人力資源管理 | 管理學  
市場學 | 專業會計學

### 傳播學院

新聞及傳播 (專修範疇: 商業新聞、企業傳訊)  
融合媒體及傳播科技

### 翻譯及外語學院

商務翻譯

### 決策科學學院<sup>~</sup>

精算及保險 (JSSH02) | 計算機應用 (JSSH03) |  
數據科學及商業智能學 (JSSH04) |  
管理科學與資訊管理 (JSSH05) |  
供應鏈管理 (JSSH01) (專修組別: 商業物流、航空運輸)

### 人文社會科學學院

中文 | 文化及創意產業 | 心理學 | 英國語文  
藝術設計<sup>~</sup> (JSSH06) | 亞洲研究 | 哲學、政治與經濟

<sup>~</sup>決策科學學院全部學士課程及藝術設計(榮譽)文學士課程在2023/24學年被納入  
指定專業/界別課程資助計劃 (SSSDP), 必須經大學聯招 (JUPAS) 報名入讀一年級,  
最高資助額分別為港幣\$44,950 及港幣\$78,280。



查詢及報名  
3963 5710

@ hsuhk\_official    The Hang Seng University of Hong Kong  
✉ ugadmission@hsu.edu.hk    📍 香港新界沙田小瀝源行善里

香港恒生大學是一間於香港註冊成立之獲備有限公司





傳播學院



翻譯及  
外語學院



商學院



人文社會  
科學學院



決策科學  
學院



# 恒大資訊日2022

更多資訊日詳情



日期：2022年11月19日(星期六)

時間：上午9時30分至下午5時

地點：香港恒生大學校園 (香港新界沙田小瀝源行善里)

活動內容：



課程展覽



恒大簡介及入學講座



即場報名及考核



校園導覽



**CUHK**  
香港中文大學

Electronic  
Engineering  
電子工程學系



聯招編號：**JS4434**

# 中大電子 工程學系 招生

## CUHK EE programme admits students directly through

- Joint University Programme Admission System (**BEng in Electronic Engineering, JUPAS code: JS4434**); and
- Other admission channels (for applicants with other academic qualifications such as Associate Degree, Higher Diploma, IB, GCE, AL, etc.)
- Choose CUHK EE programme to learn the electronic technologies that drive the modern society.
- EE courses are designed to convey both theoretical and practical knowledge and provide balanced training in both hardware and software skills.
- Follow the steps of Prof. Charles Kao, the "Father of Fibre Optics" and Nobel Prize winner, who founded the EE department, to make a difference to society.

**Department of Electronic Engineering  
The Chinese University of Hong Kong**

Tel: 3943 8486 / 3943 8448

Email: eeugadm@ee.cuhk.edu.hk / dept@ee.cuhk.edu.hk

Homepage: <http://www.ee.cuhk.edu.hk>

### Our Engineering cares neighborhoods

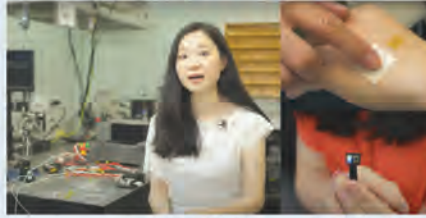

- We developed wearable blood pressure sensor to provide 24x7 healthcare monitoring services



- We developed an underground wireless smart drainage system for our Drainage Services Department



- We developed an A.I. speech recognition APPs for speech disorder detection & keeping voices of someone who is losing ability to speak

## 中大電子工程學 (CUHK ELEG)

Join the CUHK EE  
Programme

### Research in CUHK EE is Recognised as World Leading Level

- Accredited Bachelor of Engineering Programme by HKIE and IET
- Highest proportion of world leading (4\*) and internationally excellent (3\*) research within the Electrical and Electronic Engineering area in Hong Kong, according to RAE 2020 by the University Grants Committee of Hong Kong

### CUEE trains you to become a well-rounded engineer

Do you know what "Electronic" meant in  
Electronic Engineering?

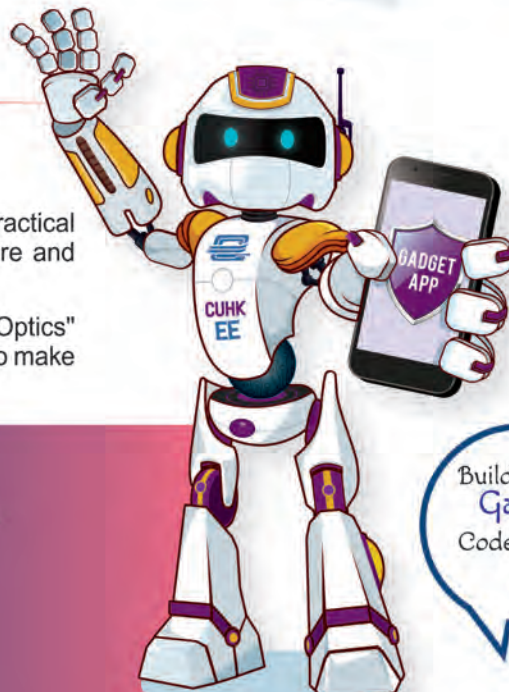

Build a  
Gadget.  
Code an  
App!





Building Engineer

Adopt Advanced Technologies

Nurture Holistic Professionals

International Professional Recognition



Property and Facility Manager



Surveyor

JS3100

BSc (Hons) Scheme in Building and Real Estate

Building Engineering and Management • Property Management • Surveying

### Characteristics of BRE Scheme Based Admission

**Approximately 40%** of students in the Scheme will receive **an unconditional offer** for placement to their preferred programmes/majors without any restrictions.\*

*\*This is determined by the ranking of the students' HKDSE admission scores and interview scores for JUPAS students OR by means of other relevant outstanding academic results for non-JUPAS students.*

**Approximately 60%** of students will be ranked by their overall GPA scores after one year of study to determine the allocation of their preferred programmes/majors to join in the second year of study.

*The selected Band A applicants will be invited (after HKDSE result announcement) to attend an interview.*



PROGRAMME  
DETAILS



2766 5815



<http://bre.polyu.edu.hk>



HKPolyUBRE



香港理工大学建筑及房地产学系

# 「大學聯合招生辦法」簡介

大學聯合招生處

「大學聯合招生辦法」(簡稱「大學聯招辦法」)旨為持有往屆及/或應屆香港中學文憑考試(簡稱文憑試)成績的本地學生提供申請入讀以下課程的主要途徑：

## 大學教育資助委員會(教資會)資助課程

1. 由下列8所教資會資助院校提供的教資會資助**全日制學士學位課程**：

- 香港城市大學(城大)
- 香港教育大學(教大)
- 香港浸會大學(浸大)
- 香港理工大學(理大)
- 嶺南大學(嶺大)
- 香港科技大學(科大)
- 香港中文大學(中大)
- 香港大學(港大)；

2. 由**教大**提供的教資會資助**全日制高級文憑課程**；

## 自資課程

3. 由香港都會大學(都大)提供的自資**全日制學士學位課程**；及

## 指定專業/界別課程資助計劃(SSSDP「資助計劃」)課程

4. 由SSSDP「資助計劃」院校提供的SSSDP「資助計劃」**全日制學士學位課程**。

申請人只需遞交**一份**申請，即可申請入讀以上課程。

「大學聯招辦法」並不適用於上述(1)段所列由8所教資會資助院校提供的兼讀制及自資課程，(3)及(4)段所列由都大及SSSDP「資助計劃」院校經非「大學聯招辦法」提供的課程。有關的9所「大學聯招辦法」參與院校(即城大、浸大、嶺大、中大、教大、理大、科大、港大及都大)及SSSDP「資助計劃」院校會樂意解答有關該等課程的查詢。



申請人於遞交「大學聯招辦法」申請前應確定已**符合**「大學聯招辦法」申請資格。任何已繳交的费用，概不退還，亦不得轉作其他年度申請/其他申請之用。

## 符合「大學聯招辦法」申請資格

申請人於遞交「大學聯招辦法」申請時，必須持有有效證明文件以證明其**本地生**身份，其申請才會獲得接納。

屬以下(1)至(2)類別並持有往屆及/或應屆文憑試成績的**本地**申請人，於遞交「大學聯招辦法」申請時**並非**正在修讀經「大學聯招辦法」可選報的全日制學士學位課程，均可**憑文憑試成績**透過「大學聯招辦法」申請入讀上述課程：

### 01 只持有文憑試成績的本地申請人(在校及非在校申請人)

若申請人希望**憑文憑試成績**申請入讀上述課程，**必須**透過「大學聯招辦法」遞交申請。

### 02 同時持有文憑試及其他學術成績的本地申請人

若申請人**單憑**其文憑試成績已符合上述課程的申請資格，可選擇透過「大學聯招辦法」或非「大學聯招辦法」途徑遞交申請，惟**不能**同時透過兩種途徑遞交申請。

於評核「大學聯招辦法」申請過程中，申請人的**文憑試成績**將會作為**主要考慮因素**，而其他因素亦會按需要作為考慮之列。

### 不符合「大學聯招辦法」申請資格

屬以下(3)至(7)類別的申請人並**不符合**透過「大學聯招辦法」遞交申請的資格。若該等申請人遞交「大學聯招辦法」申請，其申請將不獲處理。任何已繳交的费用，概不退還，亦不得轉作其他年度申請/其他申請之用。若該等申請人希望遞交入學申請，應向個別院校查詢有關詳情。

### 03 非本地申請人

**所有非本地申請人**，不論是否持有文憑試成績，均**必須**透過**非「大學聯招辦法」(non-JUPAS)**途徑遞交入學申請，並**不能**夠透過「大學聯招辦法」遞交申請。

### 04 正在修讀經「大學聯招辦法」可選報的全日制學士學位課程的申請人

不論申請人是否希望憑文憑試成績申請入學，均**不符合**透過「大學聯招辦法」遞交申請的資格。

若該等本地申請人希望透過「大學聯招辦法」遞交申請，於遞交申請時，**必須**從就讀的「大學聯招辦法」參與院校/SSSDP「資助計劃」院校**辦妥退學手續**，否則其申請將**不獲處理**。

### 05 需要合併文憑試及其他學術成績的申請人

若需要**合併文憑試及其他學術成績**方符合經「大學聯招辦法」可選報的課程申請資格的申請人，並**不符合**透過「大學聯招辦法」遞交申請的資格，該等申請人應向個別院校查詢有關詳情。

### 06 未持有任何文憑試成績的申請人(應屆/往屆)

申請人並**不符合**透過「大學聯招辦法」遞交申請的資格。

### 07 只持有其他學術成績的申請人

申請人並**不符合**透過「大學聯招辦法」遞交申請的資格。

## 多重申請

同時持有文憑試**及其他學術成績**的本地申請人，若單憑其文憑試成績或其他學術成績已符合經「大學聯招辦法」可選報的課程申請資格，可選擇：

- 憑文憑試成績透過「大學聯招辦法」遞交申請；**或**
- 憑其他學術成績透過非「大學聯招辦法」途徑遞交申請。

惟此等申請人**不能於同一學年同時**透過「大學聯招辦法」及非「大學聯招辦法」途徑遞交申請入讀經「大學聯招辦法」**可選報的任何課程**。申請人**必須**取消其中一項之申請，否則其申請將不獲處理。

## 透過「大學聯招辦法」遞交申請資格圖表摘要

<p><b>只持有香港中學文憑考試成績的本地申請人</b></p>	<p>透過「大學聯招辦法」*遞交申請</p>
<p><b>同時持有香港中學文憑考試及其他學術成績的本地申請人</b></p>	<p>若申請人<b>單憑</b>香港中學文憑考試成績已符合經「大學聯招辦法」可選報的課程申請資格，可<b>透過「大學聯招辦法」*</b>遞交申請 (於評核「大學聯招辦法」申請過程中，相關院校將會以申請人的香港中學文憑考試成績作為主要考慮因素，而其他因素亦會按需要作為考慮之列)</p> <p>若申請人<b>需合併</b>香港中學文憑考試及其他學術成績方符合經「大學聯招辦法」可選報的課程申請資格，<b>應透過非「大學聯招辦法」</b>遞交入學申請</p>
<p><b>非本地申請人</b></p>	<p><b>不符合</b>透過「大學聯招辦法」遞交申請的資格</p> <p><b>需透過非「大學聯招辦法」</b>遞交入學申請</p>
<p><b>未持有香港中學文憑考試成績的申請人</b></p>	<p><b>不符合</b>透過「大學聯招辦法」遞交申請的資格</p>
<p><b>只持有其他學術成績的申請人</b></p>	<p><b>不符合</b>透過「大學聯招辦法」遞交申請的資格</p>
<p><b>正在修讀經「大學聯招辦法」可選報的全日制學士學位課程的申請人</b></p>	<p>若該等本地申請人希望透過「大學聯招辦法」遞交申請，於遞交申請時，<b>必須</b>從就讀的「大學聯招辦法」參與院校/SSSDP「資助計劃」院校<b>辦妥退學手續</b>，否則其申請將<b>不獲處理</b></p>

\* 本地申請人透過「大學聯招辦法」遞交申請時，應先詳閱9所「大學聯招辦法」參與院校及SSSDP「資助計劃」院校的一般入學條件及個別課程的入學規定。

## 遞交2023年度「大學聯招辦法」申請

由**2022年10月6日(上午9時)至2022年12月7日(下午11時59分)**期間，符合「大學聯招辦法」申請資格及希望申請入讀經「大學聯招辦法」可選報的課程的申請人均應透過「大學聯招辦法」網上申請系統遞交及完成申請。

為避免臨近截止申請日(即**2022年12月7日(下午11時59分)**)出現互聯網線路繁忙的情況，申請人應盡早遞交申請。於遞交申請前，應先細閱「大學聯招辦法」網上申請系統申請人手冊。

若申請人錯過了上述截止申請日期(即**2022年12月7日(下午11時59分)**)，可於**2022年12月9日(上午9時)至2023年5月31日(下午5時)**期間遞交逾期申請。於**2023年5月31日(下午5時)**後遞交的逾期申請將**不獲處理**。

2023年度「大學聯招辦法」的申請費為**港幣460元正**。若申請人於截止申請日期(**2022年12月7日(下午11時59分)**)

後繳交申請費，需另繳**港幣350元正**之逾期申請附加費。申請費由「大學聯合招生處」(簡稱「大學聯招處」)代9所「大學聯招辦法」參與院校及SSSDP「資助計劃」院校收取。有關費用一經繳交，概不退還，亦不得轉作其他年度申請/其他申請之用。

請瀏覽「大學聯招辦法」網站([www.jupas.edu.hk](http://www.jupas.edu.hk))查閱繳交申請費的途徑及程序。

## 香港中學文憑考試成績

申請人必須使用相同的身份證明文件(即香港身份證)號碼建立「大學聯招辦法」帳戶及報考文憑試<sup>註</sup>。「大學聯招處」、9所「大學聯招辦法」參與院校及SSSDP「資助計劃」院校會向香港考試及評核局(簡稱香港考評局)索取申請人**所有**往屆及/或應屆的文憑試成績(包括成績評審證明書)。申請人於遞交申請時，須透過「大學聯招辦法」網上申請系統中的「My Declaration」版面授權「大學聯招處」、9所「大學聯招辦法」參與院校及SSSDP「資助計劃」院校向香港考評局索取，及就香港考評局對之發放有關成績，作為審理申請人入學申請之用。因此，申請人**無須**遞交往屆及/或應屆的文憑試成績至「大學聯招處」。惟申請人必須於其「大學聯招辦法」帳戶確認文憑考試年份，以確保「大學聯招處」、9所「大學聯招辦法」參與院校及SSSDP「資助計劃」院校已從香港考評局索取其所有文憑試成績。

註：申請人於「大學聯招辦法」帳戶內所登記的香港身份證號碼**必須**與其於香港考評局申請文憑試時所登記的號碼**完全相同**。若申請人曾以不同的身份證明文件報考不同年度的文憑試，**必須立即通知**「大學聯招處」。否則，「大學聯招處」、9所「大學聯招辦法」參與院校及SSSDP「資助計劃」院校將**不能**向香港考評局索取申請人**所有**往屆及/或應屆的文憑試成績。由於9所「大學聯招辦法」參與院校及SSSDP「資助計劃」院校未能查閱該等申請人所有的文憑試成績，故此其申請或會因而受影響。

9所「大學聯招辦法」參與院校及SSSDP「資助計劃」院校於評核入學申請時或會考慮申請人於不同年度考獲的文憑試成績。因此，申請人應詳閱個別院校的一般入學條件及個別課程的入學規定及其網站。

## 「大學聯招辦法」網站

有關「大學聯招辦法」的資訊，請瀏覽「大學聯招辦法」網站([www.jupas.edu.hk](http://www.jupas.edu.hk))。若上述資料與「大學聯招辦法」網站內容有任何差異，則以「大學聯招辦法」網站所載為準。

## 「大學聯招處」

「大學聯招處」代表9所「大學聯招辦法」參與院校及SSSDP「資助計劃」院校處理所提供課程的入學申請事宜。有關「大學聯招辦法」申請事宜，應向「大學聯招處」查詢。

### 大學聯招處

查詢熱線：2334 2929 / 2233 2929

請注意，所有與「大學聯招處」往來的電話均會被錄音，作為內部培訓及參考之用。

(查詢熱線服務時間如下：

星期一至五：上午8時45分至下午1時；

下午2時至下午5時15分)

(公眾假期及香港大學假期除外)

24小時互動語音系統：2334 2330

✉ info@jupas.edu.hk

www.jupas.edu.hk

## 學士學位

# 指定專業/界別課程資助計劃 (SSSDP)

教育局

指定專業/界別課程資助計劃(資助計劃)是2014年《施政報告》公布的措施,由2018/19學年起恆常化,資助每屆約3,000名學生修讀指定的全日制經本地評審自資學士學位課程,以增加資助學士學位課程的學額,以及為有殷切人才需要的特定行業培育人才。(註1)

### 課程

2023/24學年將資助八所專上院校共47個自資學士學位課程的3,265個學額。指定課程屬於十個對人才需求迫切的行業範疇,分別為建築及工程、電腦科學、創意工業、金融科技、護理、保險、物流、運動及康樂、檢測及認證和旅遊及款待。

### 學費資助

在2023/24學年,非實驗室為本的課程及實驗室為本的課程的每年最高資助金額分別增至**\$44,950**及**\$78,280**。資助會在相關課程的正常修業期內發放。**獲資助的學生只需支付扣除資助後的學費**。有需要的學生仍可就實際應繳的學費,向在職家庭及學生資助事務處轄下的學生資助處申請學生資助(www.wfsfaa.gov.hk/sfo)。

### 報讀方法

資助計劃下的指定學士學位課程主要通過大學聯合招生辦法(聯招)分配學額,以確保合資格的學生是按表現為本的制度錄取。詳情可向大學聯合招生處查詢。

如經聯招各輪遴選收生後仍有餘額,為充分地運用資助計劃的學額,培育所需人才以支援急需及殷切需要人力資源的行業,參加計劃的院校可直接錄取非聯招的本地學生,但人數不得超過各指定課程資助學額的10%。(註2)

註1: 2022年《施政報告》公布,資助計劃將涵蓋指定的銜接學位課程,教育局亦將理順資助計劃的執行細節。請密切留意資助計劃網頁的最新公布。

註2: 資助計劃的參與院校只會在聯招結果公布後而仍有剩餘資助學額的情況下,才會考慮非聯招申請人的申請。有關院校將於聯招結果公布後在各自的網站公布資助計劃下各學士學位課程的剩餘學額,本地非聯招申請人應參閱有關院校的網站,以了解其錄取安排,包括申請的開始日期和截止日期。在2022/23學年,除以上的安排外,相關院校可就個別課程,於聯招正式遴選結果公布後,或於聯招所有遴選收生後,開始招收非聯招的本地學生,視乎個別課程在聯招的收生結果而定。就應用學位課程先導計劃選定的課程而言,教育局現正聯同參與院校以試行方式為直接錄取非聯招本地學生的安排提供更大彈性。學生請與相關院校查詢有關的詳情。至於2023/24學年,教育局亦將理順資助計劃的執行細節包括非聯招本地學生的錄取安排,請密切留意資助計劃網頁的最新公布,有關2023/24學年的詳情。

### 參與院校及學士學位課程 (2023/24學年入學)

院校	範疇	聯招課程編號	課程	資助學額	最高資助金額
明愛專上學院	護理	JSSA01	護理學榮譽學士 <sup>註一</sup>	520	\$78,280
	創意工業	JSSA02	數碼娛樂科技(榮譽)理學士	20	\$44,950
	護理	JSSA03	物理治療學(榮譽)理學士	60	\$78,280
	電腦科學	JSSA04	人工智能(榮譽)理學士	20	\$44,950
珠海學院	電腦科學	JSSA05	翻譯科技(榮譽)文學士	10	\$44,950
	建築及工程	JSSC02	建築學(榮譽)理學士	60	\$44,950
	物流	JSSH01	供應鏈管理工商管理(榮譽)學士	105	\$44,950
香港恒生大學	保險	JSSH02	精算及保險(榮譽)理學士	35	\$44,950
	電腦科學	JSSH03	計算機應用(榮譽)理學士	60	\$44,950
	金融科技	JSSH04	數據科學及商業智能學(榮譽)理學士	70	\$44,950
	金融科技	JSSH05	管理科學與資訊管理(榮譽)學士	65	\$44,950
	創意工業	JSSH06	藝術設計(榮譽)文學士	40	\$78,280
	護理	JSST01	護理學(榮譽)健康科學學士	400 <sup>註二</sup>	\$78,280
東華學院	護理	JSST02	醫療化驗科學(榮譽)理學士	45	\$78,280
	護理	JSST03	放射治療學(榮譽)理學士	20	\$78,280
	護理	JSST04	職業治療學(榮譽)理學士	60	\$78,280
	護理	JSST05	物理治療學(榮譽)理學士	60 <sup>註二</sup>	\$78,280
	護理	JSST06	應用老年學(榮譽)理學士 <sup>註一</sup>	50	\$44,950
	創意工業	JSSU12	創意寫作與電影藝術榮譽文學士	60	\$44,950
	創意工業	JSSU14	動畫及視覺特效榮譽藝術學士	80	\$78,280
	創意工業	JSSU15	影像設計及數碼藝術榮譽藝術學士	60	\$78,280
	護理	JSSU40	護理學榮譽學士(普通科)	385	\$78,280
	護理	JSSU50	護理學榮譽學士(精神科)	125	\$78,280
香港都會大學	護理	JSSU55	物理治療學榮譽理學士	50	\$78,280
	檢測及認證	JSSU61	綜合檢測和認證榮譽應用理學士 <sup>註一</sup>	50	\$78,280
	護理	JSSU67	醫療化驗科學榮譽理學士	60	\$78,280
	檢測及認證	JSSU68	分析檢測科學榮譽理學士 <sup>註三</sup>	30	\$78,280
	檢測及認證	JSSU69	食品測試科學榮譽理學士	55	\$78,280
	電腦科學	JSSU70	數據科學及人工智能榮譽理學士	25	\$44,950
	電腦科學	JSSU72	電腦科學榮譽理學士	40	\$44,950
	建築及工程	JSSU78	屋宇設備工程及可持續發展榮譽工學士	25	\$78,280
	建築及工程	JSSU79	土木工程榮譽工學士 <sup>註四</sup>	40	\$78,280
	旅遊及款待	JSSU90	國際款待及景區管理榮譽工商管理學士 <sup>註五</sup>	60	\$44,950
	運動及康樂	JSSU95	運動及康樂管理榮譽工商管理學士 <sup>註六</sup>	40	\$44,950
	金融科技	JSSU96	財務及金融科技榮譽工商管理學士 <sup>註七</sup>	30	\$44,950
	物流	JSSU97	環球市場及供應鏈管理榮譽工商管理學士 <sup>註八</sup>	40	\$44,950
	職業訓練局 - 香港高等教育科技學院	創意工業	JSSV01	時裝設計(榮譽)文學士	40
創意工業		JSSV02	產品設計(榮譽)文學士	20	\$78,280
建築及工程		JSSV03	園境建築(榮譽)文學士	20	\$44,950
旅遊及款待		JSSV04	廚藝及管理(榮譽)文學士	20	\$44,950
建築及工程		JSSV05	土木工程(榮譽)工學士	40	\$78,280
建築及工程		JSSV07	園藝樹藝及園境管理(榮譽)理學士 <sup>註一</sup>	25	\$44,950
測量學(榮譽)理學士		JSSV08	測量學(榮譽)理學士	40	\$44,950
運動及康樂		JSSV09	運動及康樂管理(榮譽)社會科學學士	30	\$44,950
建築及工程		JSSV10	屋宇設備工程(榮譽)工學士	25	\$78,280
物流/旅遊及款待		JSSW01	營運及管理(榮譽)航空學士	20	\$44,950
香港伍倫貢學院	金融	JSSY01	金融科技(榮譽)商學士	30	\$44,950

註一: 課程獲挑選參加教育局的應用學位課程先導計劃。  
 註二: 收生人數有待香港學術及職業資歷評審局評審及/或相關專業團體批准。  
 註三: 課程將於2023/24學年由檢測科學和認證榮譽理學士改名為分析檢測科學榮譽理學士。  
 註四: 課程將於2023/24學年由土木及環境工程榮譽工學士改名為土木工程榮譽工學士。  
 註五: 課程將於2023/24學年由國際款待及景區管理榮譽學士改名為國際款待及景區管理榮譽工商管理學士。  
 註六: 課程將於2023/24學年由運動及康樂管理榮譽學士改名為運動及康樂管理榮譽工商管理學士。  
 註七: 課程將於2023/24學年由金融科技及創新榮譽工商管理學士改名為財務及金融科技榮譽工商管理學士。  
 註八: 課程將於2023/24學年由環球市場及供應鏈榮譽工商管理學士改名為環球市場及供應鏈管理榮譽工商管理學士。

#### 「指定專業/界別課程資助計劃」專題網頁

www.cspe.edu.hk/sssdp

教育局

3468 2266

sssdp@edb.gov.hk

大學聯合招生處

2334 2929 / 2233 2929

info@jupas.edu.hk



# 第二屆學校推薦直接錄取計劃 (SNDAS)

教育局

「學校推薦直接錄取計劃」(SNDAS)自2022/23學年起推行，旨在認同一些具有才華而未能在香港中學文憑考試(文憑試)獲全面評核的本地中學生。它基本上是一個「課程與學生配對」的計劃，提供機會予在個別學科/範疇具有特殊才華及興趣的中學生獲本地大學考慮直接錄取。八所教資會資助大學已指定超過200個公帑資助學士學位課程參與第二屆計劃。

## 報名資格

獲推薦參與SNDAS的學生需符合以下條件<sup>註</sup>：

- (1) 修讀本地中學課程並應考**2023年文憑試**的本地學生；及
- (2) **必須**同時透過大學聯合招生辦法(JUPAS)報讀大學。

註：獲推薦的學生不可同時透過JUPAS下的「校長推薦計劃」或八所大學教育資助委員會(教資會)資助大學在教資會「學生運動員學習支援及入學計劃」下為準學生運動員提供的各個直接錄取計劃([https://www.ugc.edu.hk/big5/ugc/activity/salsa\\_scheme.html](https://www.ugc.edu.hk/big5/ugc/activity/salsa_scheme.html))報讀大學。



## 報名安排

**SNDAS 提名期**：2022年10月6日至12月7日

**每間中學推薦名額**：兩名學生

**獲推薦的學生**：

SNDAS的提名及JUPAS的申請程序將**同步進行**，

- (1) 按JUPAS的指引及日程遞交所需文件；及
- (2) **必須**將所選取的**1個SNDAS指定學士學位課程**包括在其JUPAS申請的**20項課程選擇之內**。

SNDAS的提名將由中學校長按指定方式向參與的大學直接提交，並向教育局匯報，以作核實。

更多2023/24學年SNDAS指定學士學位課程及入讀要求等資訊，可掃描下方QR code瀏覽教育局網頁。

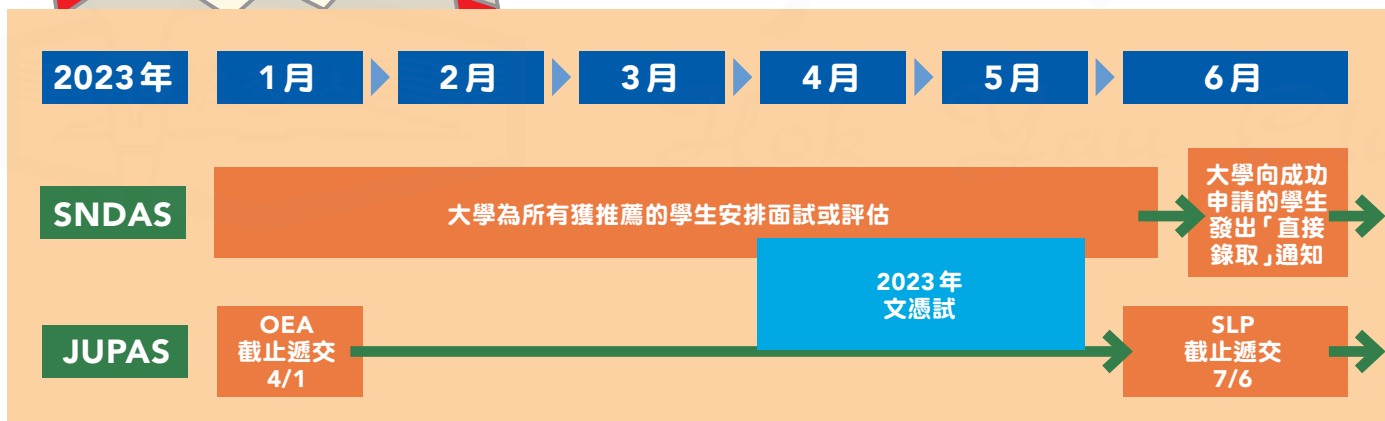

## 錄取通知及接受錄取

參與SNDAS的大學將會為所有獲推薦的學生安排面試(並按需要安排筆試或應用評核)，並於**2023年文憑試成績公布前**，向獲推薦並成功申請的學生發出「**直接錄取**」通知。

- (1) **成功申請的學生**：學生必須在2023年**文憑試成績公布前**決定是否接受錄取。  
學生一旦接受「直接錄取」即具有**約束力**，不論其文憑試成績如何，將**不會**獲其他課程考慮或錄取；其**JUPAS申請亦會自動從JUPAS系統中刪除**。接受「直接錄取」的學生將於2023年9月入讀所選讀的課程。
- (2) **未能成功申請的學生**(即不獲「直接錄取」或拒絕接受錄取的學生)：學生的**JUPAS申請將獲保留並繼續處理**；參與JUPAS的院校會在2023年文憑試成績公布後考慮錄取。

# 學校推薦直接錄取計劃 Q&A

Q1

修讀非本地中學課程，例如國際文憑課程 (IB) 或普通教育高級程度證書 (GCE A Level)，是否符合資格參與 SNDAS ？

否。只有修讀本地中學課程並參加香港中學文憑考試 (文憑試) 的本地學生可獲推薦參與 SNDAS。

Q2

如獲推薦參與 SNDAS 的學生沒有將所選取的 SNDAS 指定課程包括在其 JUPAS 申請的 20 項課程選擇之內，有關提名會否被處理？

否。獲推薦的學生必須同時透過 JUPAS 報讀大學，並將所選取的 SNDAS 指定課程包括在其 JUPAS 申請的 20 項課程選擇之內。

參與 SNDAS 的大學亦可能要求獲推薦的學生將所選取的 SNDAS 指定課程包括在其 JUPAS 申請的組別 A (Band A) 課程選擇之內，學生應仔細留意個別課程的具體入讀要求。

Q3

未獲校長推薦的學生能否參與 SNDAS ？

否。學生必須獲校長推薦參加 SNDAS。

Q4

大學會在 2023 年 6 月向獲推薦並成功申請的學生發出「直接錄取」通知；有關學生能否在文憑試成績公布後才接受「直接錄取」？

否。成功申請的學生必須在文憑試成績公布前決定是否接受錄取。

學生一旦接受「直接錄取」即具有約束力，不論其文憑試成績如何，將不會獲其他課程考慮或錄取；其 JUPAS 申請亦會自動從 JUPAS 系統中刪除。

Q5

若獲推薦的學生拒絕接受「直接錄取」，他們能否在文憑試成績公布後提出重新接受錄取？

否。獲推薦的學生必須在文憑試成績公布前決定是否接受「直接錄取」，不能在拒絕後重新接受「直接錄取」。

Q6

SNDAS 與 JUPAS 下「校長推薦計劃」有何分別？

	SNDAS	JUPAS「校長推薦計劃」
報讀課程數目	一個	三個
表現範疇	學術及非學術	非學術
大學入學的「一般入學要求」	不適用	適用
入學面試	必須	非必須
直接錄取	適用	不適用
申請途徑	與 JUPAS 雙軌並行	JUPAS

## 查詢

3509 7401

sndas@edb.gov.hk

\* 如欲查詢有關個別參與 SNDAS 課程的入讀要求，請直接聯絡相關大學。聯絡資料載於教育局網頁。

參與 2023 / 24 學年  
SNDAS 的課程

## SNDAS 網頁

更多有關  
SNDAS 常見問題



# 多元出路重要日程 (22/23年)

學友社學生輔導中心整理

升學形勢大檢閱

備戰文憑試

聯招選科攻略

聯招以外升學途徑

留學漫遊

文憑試 (DSE)		大學聯招 (JUPAS)	專上課程電子預先報名平台 (E-APP)
年	日期 (時間)	事項	
2022	11月15日至12月5日 (暫定)	<b>DSE 申請逾期報名 / 更改報考科目資料</b>	
	12月7日 (23:59)	於 JUPAS 網上申請系統 <b>遞交入學申請</b> 的最後限期	
	12月8日	<b>殘疾申請人</b> 於 JUPAS 帳戶遞交殘疾狀況資料及上載相關證明文件的最後限期	
	12月9日 (09:00)	E-APP 首輪申請開始	
2023	1月4日 (23:59)	於 JUPAS 帳戶遞交 <b>比賽 / 活動的經驗及成就 (OEA)</b> 資料及上載所需證明文件的最後限期	
	3月22日 (23:59)	<b>非在校申請人遞交評核報告</b> 予「大學聯招處」的最後限期 學校於 JUPAS 網上申請系統遞交學校評核報告的最後限期	
	4月19日 (23:59)	於 JUPAS 帳戶遞交 <b>其他學術成績 (語文科目)、音樂考試成績、其他中國語文成績 (只適用於非華語申請人)</b> ，及 <b>前教育資料</b> 的最後限期	
	4月26日 (23:59)	遞交 <b>其他學術成績 (語文科目)、音樂考試成績</b> ，及 <b>其他中國語文成績 (只適用於非華語申請人)</b> 證明文件予學校或「大學聯招處」，於 JUPAS 網上申請系統 <b>核實成績</b> 的最後限期	
	5月17日 (23:59)	校長於 JUPAS 網上申請系統遞交 <b>校長推薦計劃</b> 的最後限期	
	5月22日	E-APP 首輪申請截止	
	5月25日	E-APP 次輪申請開始	
	5月31日 (23:59)	於 JUPAS 帳戶 <b>更新課程選擇</b> 的最後限期	
	6月7日 (23:59)	於 JUPAS 帳戶遞交 <b>學生學習概覽 (SLP)</b> 的最後限期	
	6月28日 (09:00)	即日起可登入 JUPAS 帳戶 <b>查閱</b> 獲分配於 DSE 成績公布後 <b>修改課程選擇</b> 的個人時段	
	7月10日	E-APP 次輪申請截止	
	7月14日 (09:00)	於 JUPAS 帳戶公布 <b>校長推薦計劃及比賽 / 活動的經驗及成就 (OEA)</b> 特別考慮的結果	
	7月19日	<b>考評局公布 2023 年度 DSE 成績 (甲類及乙類科目)</b>	
	7月19至22日	JUPAS 院校暫停與申請人任何通訊	
	7月20至22日	可於個別指定時段內於 JUPAS 帳戶 <b>修改課程選擇</b>	
	8月2日 (09:00)	JUPAS <b>公布殘疾申請人特別考慮的結果</b>	
	8月9日 (09:00)	JUPAS <b>公布正式遴選結果</b>	
	8月10日 (17:00)	獲得 <b>正式遴選取錄資格</b> 的申請人 <b>繳交留位費</b> 的最後限期	
	8月16日	<b>考評局公布 DSE 成績覆核結果</b>	
	8月17日 (09:00-18:00)	於 <b>DSE 成績覆核</b> 後取得 <b>更高的科目等級</b> 的申請人，可於 JUPAS 帳戶遞交要求 <b>根據覆核成績重新考慮入學申請</b>	
8月24日 (09:00)	JUPAS 公布根據 <b>DSE 成績覆核</b> 重新考慮入學申請的 <b>遴選結果</b>		
8月24日 (17:00)	如申請人根據 <b>DSE 成績覆核</b> 重新考慮入學申請後而獲得 <b>取錄資格 / 較高次序的課程取錄資格</b> ，此為 <b>繳交留位費 / 透過 JUPAS 帳戶表示接納較高次序的課程取錄資格 (如適用)</b> 的最後限期		
8月28日 (09:00)	JUPAS 公布 <b>補選結果 (如適用)</b>		
8月28日 (17:00)	<b>獲補選 (如適用) 取錄資格</b> 的申請人 <b>繳交留位費</b> 的最後限期		
8月31日 (14:00)	登入 JUPAS 帳戶 <b>列印「Offer Results (取錄結果)」</b> 作記錄用的最後限期		

註：具體日期及安排或有修改，概以當局公布為準。



香港考試及評核局



JUPAS



E-APP

# 大學聯招選科策略

學友社學生輔導中心資深督導 陳倩雯

每年這個時間，除了是中六同學進入準備應考中學文憑試的最後階段，亦是各類大專課程開始接受報名的時間。面對龐大的升學資訊，不少同學都不知道如何入手，滿腦子盡是疑問，怕自己選擇錯誤，錯過最好的課程。因此，同學作出如此重要抉擇之前，應在溫習以外多花時間了解各類課程的資訊，認清自己的能力與興趣，以增加入讀心儀課程的機會。

## 選報大學課程的首要考慮

有些同學在考慮課程選擇時，也許會因為他人的期望，或畢業後工作崗位的社經地位，而決定自己的升學路向。其實，有這些想法並不足為奇，但不能成為唯一的考慮。同學選擇課程時，宜將個人興趣作為首要考慮因素，免得勉強修讀不感興趣的科目，或日後從事不感興趣的工作。

除了興趣，同學亦要了解自己的能力是否符合課程收生要求。假如個人興趣及能力與課程收生要求相符，同學自然可以放心選擇；相反，如個人興趣及能力並不完全符合收生要求，宜考慮性質相近的課程，以增加入讀合適課程的機會。

## 認識「大類招生」與「分科招生」

過去數年，大學聯合招生辦法（聯招）內之院校，不斷修訂課程收生要求及招生模式，藉以取錄最合適的同學入讀，同學須多加留意。近年，不少院校將多個課程由大類招生轉為分科招生，個別科目更可讓同學同時透過大類招生及分科招生入讀，部分課程亦有所增減、重組或改名。因此，同學必須審慎研讀院校的課程資訊，作出最合適的課程選擇及排序。

## 了解SSSDP課程新趨勢

自2015/16學年開始，聯招增加了「指定專業/界別課程資助計劃」（SSSDP）課程，在資助計劃內的學位課程，將透過聯招申請，並按課程類別獲政府額外提供資助。至2023/24學年，共47個課程，3,265個學額獲資助，實驗室為本及非實驗室為本的學士學位課程的資助金額分別為每年最高\$78,280及\$44,950。獲資助之課程不會同時接受獨立申請，同學如對受資助之課程感興趣，現階段必須透過聯招報讀有關課程。

另外，同學需特別留意，自2020/2021學年開始，SSSDP課程同時資助副學位課程，惟副學位課程是透過專上課程電子預先報名平台（E-APP），報名方法與在SSSDP計劃內的學位課程不同，詳情可參考《出路指南2022第一冊第142頁》。

## 了解大學聯招的機制

簡單來說，大學聯招就是配對機制，將院校課程與同學選科意願相互配對。因此，同學需了解院校根據甚麼標準將選擇該課程的同學排序。一般來說，院校會以同學於文憑試取得的成績作為主要考慮，惟考獲相同成績的同學，往往比課程收生名額為多。此時，院校會參考其他因素，如同學的面試表現或比賽/活動的經驗及成就（OEA）等，同學在此等方面表現較佳者，可獲較前排名，被取錄的機會亦相對提高。

## 掌握院校的收生要求

所有聯招課程均有基本入學要求，例如指定科目及成績要求。一般而言，基本入學要求與入學成績相距頗遠。因此，同學閱讀課程資訊時，可參考去年成功獲取錄入讀該課程的學生成績。院校或聯招網頁會詳細公布相關數據及資料，同學亦可參考本指南「聯招課程2022年新生入學成績」。P.118

在考慮課程選擇時，同學要特別留意院校收生資訊的更新，包括課程組合及內容的改動、收生人數及要求等。就去年情況，各院校均有公布新計分方法，同學除需要留意院校及聯招網頁之最新公告外，在閱讀去年新生入學成績時，更要小心注意，免得因新舊計分方法不同，而影響了同學選科的抉擇。

此外，聯招亦在過去數年推出彈性收生計劃及學校推薦直接錄取計劃，同學不妨多留意及善用此等計劃提供的機會。相關計劃詳情可參考本指南「聯招院校彈性收生安排」。P.36

## 各類課程的收生成績統計

參考過去幾年大學聯招課程新生入學成績，本社嘗試將200多個課程歸類，分別就老牌大學及新晉大學的平均入學成績，製成下列表格供同學參考，好讓同學對各種課程有基本的概念。

### 大學聯招課程新生入學平均成績

課程範圍（包括副學位）	文憑試平均等級		
	老牌大學	新晉大學	
專業性 (Professional)	精算	5*-5**	--
	商科雙學位、環球商管	5*-5**	--
	醫學、藥劑	5*-5**	--
	牙醫、言語治療	5*-5**	--
	法律	5*-5**	5
	測量、建築、規劃	5-5*	4-5
	輔助醫療	--	5
	中醫、中藥	4-5	4
商業性 (Commercial)	會計	5-5*	4-5
	工商管理	5-5*	4-5
	經濟金融	5-5*	4
	酒店旅遊	5	4-5
	物流	--	4
科技性 (Technical)	應用科學、理學、護理	4-5	4
	電腦、資訊	4-5	4
	工程、機電、能源環境	4-5*	4
	設計	--	4
通用性 (General)	傳理、媒體	5*	4-5
	社會科學	5	4-5
	歷史、文化研究	4-5	4-5
	語文、文學、傳意	5	4-5
	藝術、哲學、宗教	4-5	4
	社會工作、教育	4-5	4
	運動、康體	4	4

上表所列資訊，只為便利同學大概理解各類課程的收生成績，並非準確指標，課程對個別科目要求、計分方法、競爭比率、面試表現及比重、OEA 比重等因素，均會影響同學獲取錄的機會，同學應留意個別課程的具體要求。

## 估算文憑試成績

同學想獲得心儀課程取錄，**需掌握課程具體收生成績，以及估計自己的文憑試成績，是否能夠符合心儀課程要求。**同學可諮詢學校老師的意見、參考校外模擬考試成績，以及日常表現來估算各科成績等級。清楚了解自己的興趣及能力以後，同學便可以在眾多課程中，挑選合適課程及排列次序。

## 填報聯招課程志願的策略

在填報聯招課程志願時，同學最多有 20 個課程選擇。聯招處將 20 個課程選項，分為 A 至 E 共 5 個組別，同學排列課程志願的組別次序，將直接影響被取錄的機會。以 2022 年入學的情況，分別接近九成同學獲派組別 A (89.63%)，及逾半成同學獲派組別 B (5.78%) 的課程志願，可見審慎排選課程志願的重要性。

同學排列組別 A 的課程志願時，應考慮個人興趣及入學難度，首志願可以考慮興趣最大、難度較高但非全無把握的課程；第二志願及第三志願仍然可以選擇自己心儀的課程，但第二志願的課程，其難度不宜比首志願大，第三志願則應選擇最有把握的。組別 B 的課程排序仍可沿用類似準則，選擇感興趣而有把握的課程。總結而言，組別 A 及組別 B 的課程選擇應為自己感興趣的範疇。同學可以嘗試填寫下表，以整理自己的課程志願。

## 善用組別 A 爭取面試機會

聯招課程競爭激烈，除考慮文憑試成績，面試亦是另一平台，讓同學可以向院校充分展示個人興趣及能力。面試表現良好，自然能增加獲取錄機會。據統計，過半數的聯招課程會安排面試，而部分課程是否安排同學進行面試，取決於同學填報的課程組別。同學如欲獲得面試機會，須將有面試安排的課程置於較前的課程組別（如組別 A），讓自己有機會在放榜前後進行面試，好好表現自己誠意的同時，也可更深入地了解心儀課程。

## 把握兩次改選機會

同學若然在遞交課程選擇後想作出修改，可於兩個不同時段更改。

第一次改選期於文憑試放榜前，即 2022 年 12 月 9 日至 2023 年 5 月 31 日，同學可就自己興趣的改變、對課程的認識或文憑試的表現，來決定是否需要改選。是次改選可任意改動原有課程次序，並可新增、刪除或更換所有課程選擇。

第二次更改課程選擇則於文憑試放榜後，即 2023 年 7 月 20 至 22 日（暫定）的個人指定時段內，此時，同學可按文憑試成績，決定是否更改課程次序。同學必須在個人指定時段處理改選，最多可更換或增加 5 個課程選擇，而課程次序亦可以任意重新編排。

**大學聯招申請手續簡單，但要在最後獲派心儀課程，同學還得多花點時間及心思，適時地為自己好好籌謀，好好準備。**

組別	志願	審視自身興趣能力		同學填寫 心儀課程名稱
		興趣程度	入學難度	
Band A	1	最大	稍難或有把握	
	2	最大或很大	有把握	
	3	最大或很大	最有把握	
Band B	4	很大	有把握	
	5	很大	有把握	
	6	很大	最有把握	

## 2023年文憑試考生適用

# 聯招院校一般入學要求

學友社學生輔導中心整理  
(資料由院校提供)

### 閱表說明

- 本篇僅列出各院校一般入學要求，各課程或有**指定科目要求**及/或**優先考慮**及/或**部分科目成績須達較高等級**安排。詳情可瀏覽各院校及課程網站。
- 本篇所載資料僅供參考，具體細節安排或有修改，一切安排概以院校公布為準，詳情請向院校查詢。
- 透過「大學聯合招生辦法」(聯招)持有往屆及/或應屆香港中學文憑考試成績的學生可報讀**(1)大學教育資助委員會(教資會)資助課程**、**(2)香港都會大學開辦的自資全日制學士學位課程**及**(3)「指定專業/界別課程資助計劃」(SSSDP)全日制學士學位課程**。

入學等級要求	<ul style="list-style-type: none"> <li>• 以應用學習科目代替選修科目要求：                             <ul style="list-style-type: none"> <li>S：按個別情況考慮</li> <li>N：不接受</li> <li>✓：接受達指定等級(優異II/優異I/達標)作為滿足一個選修科要求</li> <li>+：接受達指定等級(優異II/優異I/達標)作為輔助資料或參考 (優異II)：「達標並表現優異(II)」；(優異I)：「達標並表現優異(I)」；(達標)：「達標」</li> </ul> </li> <li>• 以其他語言課程代替選修科目要求： Y：接受 N：不接受 S：按個別情況考慮</li> <li>• 以數學(延伸1或2)成績代替選修科目要求： Y：接受 N：不接受 S：按個別情況考慮</li> </ul>
--------	---

### 教資會資助學士課程

院校	入學等級要求							備註		
	必修科目				選修科目	應用學習	其他語言		數延單元	
	中	英	數	通						
香港大學	3	3	2	2	3	3	+(優異I/II)	Y 達E級	Y 達3級	申請人可選擇修讀兩個甲類選修科目，或一個甲類選修科目加數學延伸單元/丙類其他語言科目以符合申請入學最低要求。
香港中文大學	3	3	2	2	3	3	+(優異I/II) 部分課程	Y 達E級	Y	申請人可以修讀四個核心科目加兩個選修科目，或四個核心科目加一個選修科目及數學延伸單元以符合申請入學最低要求。
香港科技大學	3	3	2	2	3	3	+(優異I/II)	N	Y	
香港理工大學	3	3	2	2	3	3	✓(優異I) 部分課程	Y 達E級	Y	部分課程接納以指定「應用學習科目」達優異I或以上以符合一個選修科目要求。
香港浸會大學	3	3	2	2	3	3	✓(優異I) 部分課程	Y 部分課程	Y	部分課程接納以「應用學習科目」達優異I及/或「其他語言課程」達指定等級以符合第二個選修科目要求。如未能於英語科目成績達最低入學要求，可以 GCEO / AS / A Level、TOEFL、IELTS 或 Cambridge English C1 Advanced/C2 Proficiency 等成績取代。
香港城市大學	3	3	2	2	3	3	✓(優異I/II) 部分課程	Y 達E級	Y	部分課程接納以指定「應用學習科目」及指定等級以符合一個選修科目要求。少部分課程不接納以「其他語言課程」來符合選修科目要求。若同學同時持有數學(延伸1及2)成績，只會視為一門科目成績計算。
嶺南大學	3	3	2	2	2	2	+(達標) 部分課程	Y 達E級	N	數據科學(榮譽)理學士入學等級要求：數學等級要求為第3級；及接受以數學(延伸1或2)成績代替選修科目要求。
香港教育大學	3	3	2	2	2	2	✓(優異I) +(達標)	Y 達E級	Y	「應用學習」入學等級要求不適用於應用學習中文。

### 自資學士課程

院校	入學等級要求							備註		
	必修科目				選修科目	應用學習	其他語言		數延單元	
	中	英	數	通						
香港都會大學	3	3	2	2	2	2	✓(達標)	Y 達E級	Y	應用學習中文只被視為非華語學生滿足中文科入學要求，不會被視為滿足選修科要求。

## 教資會資助高級文憑課程

院校	入學等級要求								
	必修科目				選修科目	應用學習	其他語言	數延單元	備註
	中	英	數	通					
 香港教育大學 高級文憑	2	2	2	2		✓(優異I) +(達標) 最多計兩科	Y 達E級	Y	「應用學習」入學等級要求不適用於應用學習中文。

## 「指定專業 / 界別課程資助計劃」(SSSDP) 課程

院校	入學等級要求								
	必修科目				選修科目	應用學習	其他語言	數延單元	備註
	中	英	數	通					
 香港都會大學	3	3	2	2	2	✓(達標) 部分課程	Y 部分課程	Y	應用學習中文只被視作為非華語學生滿足中文科入學要求，不會被視作為滿足選修科要求。
 香港伍倫貢學院	3	3	2	2	2	✓(優異II) = 4 ✓(優異I) = 3 ✓(達標) = 2	Y 達E級	N	
 香港樹仁大學	3	3	2	2	2	✓(優異II) = 4 ✓(優異I) = 3 科目須與課程相關 最多計一科	N	Y	應用學習中文只被視作為非華語學生滿足中文科入學要求，不會被視作為滿足選修科要求。
 香港高等教育 科技學院 (THEi 高科院)	3	3	2	2	2	✓(優異II) = 4 ✓(優異I) = 3 ✓(達標) = 2 科目須與課程相關 最多計兩科	Y 達E級	S 按個別課程而定	應用學習中文只被視作為非華語學生滿足中文科入學要求，不會被視作為滿足選修科要求。
 明愛專上學院	3	3	2	2	--	S 按個別課程而定	N	S 按個別課程而定	
 珠海學院	3	3	2	2	2	✓(優異I) +(達標)	N	Y	
 香港恒生大學	3	3	2	2	2	N	N	S	應用學習中文只被視作為非華語學生滿足中文科入學要求，不會被視作為滿足選修科要求。
 東華學院	3	3	2	2	2	S 按個別課程而定	N	S 按個別課程而定	應用學習中文只被視作為非華語學生滿足中文科入學要求，不會被視作為滿足選修科要求。

## 院校網址

香港大學	<a href="http://www.hku.hk/dse">www.hku.hk/dse</a>
香港中文大學	<a href="http://admission.cuhk.edu.hk/jupas">http://admission.cuhk.edu.hk/jupas</a>
香港科技大學	<a href="https://join.hkust.edu.hk/admissions/jupas">https://join.hkust.edu.hk/admissions/jupas</a>
香港理工大學	<a href="http://www.polyu.edu.hk/study">www.polyu.edu.hk/study</a>
香港浸會大學	<a href="https://admissions.hkbu.edu.hk/ug/jupas">https://admissions.hkbu.edu.hk/ug/jupas</a>
香港城市大學	<a href="http://www.admo.cityu.edu.hk/jupas">www.admo.cityu.edu.hk/jupas</a>
嶺南大學	<a href="http://www.ln.edu.hk/admissions/ug/jupas">www.ln.edu.hk/admissions/ug/jupas</a>
香港教育大學	<a href="http://www.apply.eduhk.hk/ug/jupas">www.apply.eduhk.hk/ug/jupas</a>
香港都會大學 <sup>#</sup>	<a href="https://admissions.hkmu.edu.hk/ug/jupas">https://admissions.hkmu.edu.hk/ug/jupas</a>
香港伍倫貢學院	<a href="http://www.uowchk.edu.hk">www.uowchk.edu.hk</a>
香港樹仁大學	<a href="https://uao.hksyu.edu">https://uao.hksyu.edu</a>
香港高等教育科技學院 (THEi 高科院)	<a href="http://www.thei.edu.hk">www.thei.edu.hk</a>
明愛專上學院	<a href="https://cihecb.cc/admission">https://cihecb.cc/admission</a>
珠海學院	<a href="http://www.chuhai.edu.hk/undergraduate">www.chuhai.edu.hk/undergraduate</a>
香港恒生大學	<a href="https://admission.hsu.edu.hk">https://admission.hsu.edu.hk</a>
東華學院	<a href="http://www.twc.edu.hk">www.twc.edu.hk</a>

<sup>#</sup> 香港都會大學同時透過「大學聯招辦法」提供自資全日制學士學位課程及「指定專業 / 界別課程資助計劃」(SSSDP)的全日制學士學位課程。

## 2023年文憑試考生適用

# 聯招院校入學計分方法

學友社學生輔導中心整理  
(資料由院校提供)

各院校均有一套入學成績計算機制，部分學院或課程對核心科目及選修科目的計算方法和比重略有不同，各院校最新的入學計分機制，請留意院校公布。

### 入學分數換算表

院校	文憑試成績等級														
	核心科目及甲類選修科目								乙類應用學習科目			丙類其他語言課程			
	1	2	3	4	5	5*	5**	優異I/II	達標	E	D	C	B	A	
香港大學	1	2	3	4	5.5	7	8.5	--	--	1	2.5	4	5.5	7	
香港中文大學 <sup>^</sup>	1	2	3	4	5.5	7	8.5	部分課程予以指定科目額外加分	--	1	2	3	4	5	
香港科技大學	1	2	3	4	5.5	7	8.5	--	--	1	2.5	4	5.5	7	
香港理工大學	1	2	3	4	5.5	7	8.5	優異II = 4 優異I / 優異I = 3 只適用於部分課程指定科目	--	1	2	3	4	5	
香港浸會大學	1	2	3	4	5	6	7	優異II = 4 優異I = 3 只適用於部分課程	--	3	4	5	6	7	
香港城市大學	1	2	3	4	5	6	7	優異II = 4 優異I = 3 只適用於部分課程指定科目	--	1	2	3	4	5	
嶺南大學	1	2	3	4	5	6	7	部分課程予以指定科目額外加分	--	1	2	3	4	5	
香港教育大學	1	2	3	4	5	6	7	優異II = 4 優異I / 優異I = 3	--	3	4	5	6	7	
香港都會大學*	1	2	3	4	5	6	7	優異II = 4 優異I = 3 只適用於部分課程	2 只適用於部分課程	2	3	4	5	6	
香港伍倫貢學院	1	2	3	4	5	6	7	優異II = 4 優異I = 3	2	1	2	3	4	5	
香港樹仁大學	1	2	3	4	5	6	7	優異II = 4 優異I = 3	--	不考慮					
香港高等教育科技學院 (THEi 高科院)	1	2	3	4	5	6	7	優異II = 4 優異I / 優異I = 3	2	2	2	3	3	3	
明愛專上學院	1	2	3	4	5	6	7	按個別課程而定		不考慮					
珠海學院	1	2	3	4	5	6	7	優異II = 4 優異I / 優異I = 3	2	1	2	3	4	5	
香港恒生大學	1	2	3	4	5	6	7	不考慮		不考慮					
東華學院	1	2	3	4	5	6	7	只適用於部份課程		不考慮					

<sup>^</sup> 香港中文大學核心科目及甲類選修科達第5級或以上的入學計分不適用於內外全科醫學士課程及內外全科醫學士課程環球醫學領袖培訓專修組別，此兩個課程在第5、5\*、5\*\*級的入學分數換算分別為5、6、7分。

\* 香港都會大學同時透過「大學聯招辦法」提供自資全日制學士學位課程及「指定專業/界別課程資助計劃」的全日制學士學位課程。

### 部分院校2023年入學分數計算方法及各學院、課程計分比重

#### 香港科技大學

- 以下是科大主要科目之文憑試成績分數計算，同學可使用文憑試分數計算器：<https://join.hkust.edu.hk/admissions/jupas>

聯招編號	課程	指定科目	分數計算比重
JS5101	國際科研		英文 + 數學 + 2 科最佳科學選修科目 <sup>#</sup> + 1 科最佳其他科目 <sup>#</sup> <sup>#</sup> 科學選修科目必須為生物 / 化學 / 物理 / 組合科學 / 數學 (延伸1或2)
JS5102	理學A組		英文 X 1.5 + 數學 + 最佳選修科目一 <sup>#</sup> + 2 科最佳其他科目 <sup>#</sup> <sup>#</sup> 如選修科目為數學 (延伸1或2) 或物理，該分數 X2；如選修科目為生物 / 化學 / 組合科學，該分數 X1.5。 註：帶比重的理科選修科目最多只計算兩科。
JS5103	理學B組	其中一科：生物 / 化學 / 物理 / 組合科學 / 數學 (延伸1或2)	英文 X 1.5 + 數學 + 最佳選修科目一 <sup>#</sup> + 2 科最佳其他科目 <sup>#</sup> <sup>#</sup> 如選修科目為生物或化學，該分數 X2；如選修科目為數學 (延伸1或2) / 物理 / 組合科學，該分數 X1.5。 註：帶比重的理科選修科目最多只計算兩科。
JS5181	理學A組 - 延伸主修人工智能		英文 X 1.5 + 數學 + 最佳選修科目一 <sup>#</sup> + 2 科最佳其他科目 <sup>#</sup> <sup>#</sup> 如選修科目為數學 (延伸1或2) 或物理，該分數 X2；如選修科目為生物 / 化學 / 組合科學，該分數 X1.5。 註：帶比重的理科選修科目最多只計算兩科。
JS5200	工程學	其中一科：生物 / 化學 / 物理 / 組合科學 / 資訊及通訊科技	英文 X 2 + 數學 X 2 + (最佳選修科目一 X 2) <sup>^</sup> + 2 科最佳其他科目 <sup>#</sup> <sup>#</sup> 如選修科目一為資訊及通訊科技，該分數 X1； <sup>#</sup> 如其中一科最佳其他科目為數學 (延伸1或2)，該分數 X1.5
JS5211	綜合系統與設計	其中一科：生物 / 化學 / 物理 / 組合科學 / 設計與應用科技 / 資訊及通訊科技	英文 X 2 + 數學 X 2 + (最佳選修科目一 X 2) <sup>^</sup> + 2 科最佳其他科目 <sup>#</sup> <sup>#</sup> 如選修科目一為資訊及通訊科技，該分數 X1； <sup>#</sup> 如其中一科最佳其他科目為數學 (延伸1或2)，該分數 X1.5

## 香港科技大學 (續)

聯招編號	課程	指定科目	分數計算比重
JS5282	工程學 - 延伸主修人工智能	其中一科：生物 / 化學 / 物理 / 組合科學 / 資訊及通訊科技	英文 X 2 + 數學 X 2 + (最佳選修科目 - X 2) <sup>^</sup> + 2 科最佳其他科目 <sup>#</sup> *如選修科目一為資訊及通訊科技，該分數 X 1； *如其中一科最佳其他科目為數學 (延伸 1 或 2)，該分數 X 1.5
JS5300	工商管理	無特別指定科目	英文 X 2 + 數學 X 2 + 4 科最佳其他科目
JS5311	工商管理學士 (經濟學)		英文 X 2 + 數學 X 2 + 4 科最佳其他科目 <sup>#</sup> *如其一為化學 / 經濟 / 物理 / 數學 (延伸 1 或 2)，該分數 X 1.5；3 科最佳其他科目 X 1
JS5312	工商管理學士 (金融學)		英文 X 2 + 數學 X 2 + 4 科最佳其他科目
JS5313	工商管理學士 (環球商業管理)		英文 X 2 + 數學 X 2 + 4 科最佳其他科目 <sup>#</sup> *如其一為化學 / 經濟 / 物理 / 數學 (延伸 1 或 2)，該分數 X 1.5；3 科最佳其他科目 X 1
JS5314	工商管理學士 (資訊系統學)		英文 X 2 + 數學 X 2 + 4 科最佳其他科目
JS5315	工商管理學士 (管理學)		英文 X 2 + 數學 X 2 + 4 科最佳其他科目
JS5316	工商管理學士 (市場學)		英文 X 2 + 數學 X 2 + 4 科最佳其他科目
JS5317	工商管理學士 (營運管理學)		英文 X 2 + 數學 X 2 + 4 科最佳其他科目
JS5318	工商管理學士 (專業會計學)		英文 X 2 + 數學 X 2 + 4 科最佳其他科目
JS5331	理學士 (經濟及金融學)		英文 X 2 + 數學 X 2 + 4 科最佳其他科目 <sup>#</sup> *如其一為化學 / 經濟 / 物理 / 數學 (延伸 1 或 2)，該分數 X 1.5；3 科最佳其他科目 X 1
JS5332	理學士 (量化金融學)		英文 X 2 + 數學 X 2 + 4 科最佳其他科目
JS5411	理學士 (環球中國研究)		英文 X 2 + 中文 X 1.5 + 4 科最佳其他科目
JS5412	理學士 (定量社會數據分析)		英文 X 2 + 數學 X 2 + 4 科最佳其他科目 <sup>#</sup> *如其中一科最佳科目為數學 (延伸 1 或 2)，該分數 X 1.5
JS5811	理學士 (生物科技及商學)	其中一科：生物 / 化學	英文 X 2 + 數學 X 2 + (最佳選修科目 - X 1.5) + 3 科最佳其他科目
JS5812	理學士 (環境管理及科技)	無特別指定科目	英文 X 2 + 數學 X 2 + 4 科最佳其他科目
JS5813	理學士 (數學與經濟學)	其中一科：生物 / 化學 / 物理 / 組合科學 / 數學 (延伸 1 或 2) / 經濟	英文 X 2 + 數學 X 2 + (最佳選修科目) <sup>^</sup> + 3 科最佳其他科目 *如選修科目一為數學 (延伸 1 或 2)，該分數 X 2； *如選修科目為生物 / 化學 / 物理 / 組合科學 / 經濟，該分數 X 1.5
JS5814	理學士 (風險管理及商業智能學)	無特別指定科目	英文 X 2 + 數學 X 2 + 4 科最佳其他科目 <sup>#</sup> *如其中一科最佳其他科目為數學 (延伸 1 或 2)，該分數 X 1.5
JS5822	理學士 (可持續發展與綠色金融)		英文 X 2 + 數學 X 2 + 四科最佳其他科目 <sup>#</sup> *如其一為化學 / 經濟 / 物理 / 數學 (延伸 1 或 2)，該分數 X 1.5；3 科最佳其他科目 X 1
JS5901	科技及管理學雙學位課程	其中一科：生物 / 化學 / 物理 / 組合科學 / 資訊及通訊科技	英文 X 2 + 數學 X 2 + (最佳選修科目 - X 2) <sup>^</sup> + 3 科最佳其他科目 <sup>#</sup> *如選修科目一為資訊及通訊科技，該分數 X 1； *如其中一科最佳其他科目為數學 (延伸 1 或 2)，該分數 X 1.5

### 香港理工大學

在計算入學分數時，所有相關科目皆有科目比重 (5、7 或 10)。學士學位課程的基本入學要求中列明的核心科目，比重皆為 7 或 10；至於優先考慮科目，其科目比重一律為 10；其他科目 (包括指定的應用學習科目) 的比重至少為 5。請瀏覽 Study@PolyU 網頁 ([www.polyu.edu.hk/study](http://www.polyu.edu.hk/study)) 查閱各個課程的入學分數計算方法及最高比重科目。

### 香港浸會大學

- 考生除須達到大學一般入學要求外，亦須符合個別課程的指定科目要求及最低入學要求。
- 不同課程設有不同的收生計分方法，如 4 個核心科目加 2 個選修科目成績、最佳 6 科成績、最佳 5 科成績 (包括指定語文科目) 等。個別課程會給予某些指定科目較高的計分比重。
- 有關個別課程的計分方法、科目比重及遴選準則，請瀏覽 [https://admissions.hkbu.edu.hk/ug/jupas\\_weighting](https://admissions.hkbu.edu.hk/ug/jupas_weighting)。

### 香港城市大學

考生除須達到大學的基本入學要求外，部分課程亦附有額外的入學要求，包括需修讀指定選修科目及 / 或部分科目成績須達較高等級。城大 54 個學士學位課程的入學分數計分方法為：4 個核心科目及 2 個選修科目、最佳六科或最佳五科來計算其主要入學分數。計算入學分數時，部分課程會有指定科目要求及 / 或於相關科目設有較高科目計分比重 (1.25 至 2.5 倍不等)。有關各課程計分方法及各科目計分比重資料，請瀏覽 [www.admo.cityu.edu.hk/jupas/assessment](http://www.admo.cityu.edu.hk/jupas/assessment)。

### 嶺南大學

除大學的一般入學要求及個別課程的額外入學要求外，各課程對申請人修讀選修科目的組合並沒有特別要求。嶺大以申請人於香港中學文憑試成績在加權後最佳的 5 個科目計算入學分數 (<https://www.ln.edu.hk/admissions/ug/jupas/admission-requirements/admission-score>)。而個別科目的比重將視乎所選課程及 / 或應考年度或會有所不同，詳情請瀏覽：<https://www.ln.edu.hk/admissions/ug/jupas/admission-requirements/subject-weighting>。

### 香港都會大學

一般課程以 4 個核心科目及 1 個選修科目成績計算其主要入學分數，個別課程以最佳的 5 個科目計算入學分數。除大學的一般入學要求外，個別課程就某些科目有特定的入學要求。另外，部分課程或會給予某些核心及 / 或選修科目較高的入學計分比重及 / 或優先的考慮，詳情請瀏覽 <https://admissions.hkmu.edu.hk/ug/jupas>。

### 香港高等教育科技學院 (THEi 高科院)

- 考生除須達到學士學位一般入學要求外，亦須符合個別課程的指定科目要求及最低入學要求。
- 個別課程給予個別選修科目較高的入學計分比重，其中包括運動及康樂管理 (榮譽) 社會科學學士課程：香港中學文憑考試選修科目「體育」科，於計算入學分數比重時將以雙倍計分。
- 有關課程的入學要求及入學計分比重，詳情請瀏覽 [www.thei.edu.hk](http://www.thei.edu.hk)。

# 聯招院校彈性收生安排

學友社學生輔導中心隊長(註冊社工)  
陳衍宗

聯招院校近年起均會公布彈性收生安排，讓同學即使未能達到最低入學要求，但在其他科目中表現出眾或達指定要求，仍有機會獲得面試及取錄。這類安排對甚麼同學有利？是機會還是增加競爭？同學必須先了解有關安排與自身情況，方能適當地調整選科策略。以下列出設有彈性收生安排的院校，詳情及最新安排請瀏覽院校公布。

## 關於彈性收生不可不知的4件事

### 1 彈性收生安排主要有利甚麼同學？

在各院校的新收生安排下，對於部分於核心科目未有突出成績，但其他選修科表現出色的考生較為有利。不少院校提出只要最佳五或六科總分達指定分數，或取得指定數目的「星」，就能豁免基本入學要求，再進行面試來爭取錄取機會。同學若果對某部分選修科目能力較佳或興趣較濃，就更有機會入讀心儀院校及學科。

### 2 是機遇？還是有更大競爭？

彈性收生表面是機遇，同學即使未能達到基本入學要求，但若果整體成績出色，則仍有機會得到「第二次機會」。然而，同學必須了解客觀情況，適當地調整選科策略。

大部分院校的彈性收生要求都附帶其他條件，意即就算合乎資格，仍必須符合個別條件，例如通過不同形式的入學面試、要求排選聯招的指定位置（例如BAND A）、以指定計分方法及比重計分的資格，加上制度並無提出名額上限，院校亦無公開透過彈性收生機制成功入讀學生的數據，因此無法得知是否所有考生都受惠彈性收生要求而得到取錄，很有可能存在另一種潛在競爭。

### 3 即使成績未達最低要求，但達到彈性收生門檻，是否可以一搏？

若於放榜時成績未能達到最低入學要求（33222/332233），意味同學已無法報讀大部分的學士學位課程，只能計劃升讀副學位或尋求其他出路。如同學成績符合彈性收生要求，應先考慮適用學科是否自己的興趣或方向；其次是留意除了成績符合外是否有其他條款，例如面試、必修選修科、排選志願、計分，了解清楚各院校提供的資訊，方可決定是否「搏一搏」。

### 4 其他需要注意的事項

#### 是否仍有面試機會？

雖然同學可於7月文憑試放榜後更改課程選擇，但部分學科若只安排於放榜前面試，同學就未必能及時改變選科部署，或會因而失去面試加分的機會。

#### 參考同類課程去年收生成績

同學宜還原基本步，了解院校去年收生分數作為入學參考，特別留意實行新加分制的四間院校（港大、中大、科大及理大），亦應考慮其他院校有沒有開辦心儀學科。例如單以新計分方法換算成績去比較去年數據，會因為過往數據並無相同的計分方法，選科時變得被動。

#### 特別要求/優先考慮/加權

同學亦應留意課程對科目的特別要求，例如不同科目的比重加乘，亦應留意每間院校對彈性收生要求的細節，以去年港大的彈性收生方法為例，會先將學生的成績以計分方法及比重後計出分數再「打九折」，才進行遴選。學生需因應學院/學系的要求，調整選科策略，有需要亦可以利用放榜輔導熱線、Instagram、電台等多種渠道尋求建議。



#### 香港大學

考生在中、英文或兩科選修科中，其中一科成績未達第3級，而其他學科成績優異，仍有機會入讀港大，惟失手的科目成績不能低於第2級。他們報讀課程所持的總分數（按不同課程的入學計分方程式計算），將會被扣減一成。換言之，失手的同學可獲酌情豁免「3322+33」的最低入學要求。要符合要求，他們同時必須把報讀的課程放在Band A，按不同課程的規定通過面試並滿足報讀的其他指定要求。新彈性收生安排適用於所有港大本科課程。

港大亦為合資格非華語文憑試考生提供彈性安排，讓他們以國際中文科考試（如GCE、GCSE、IGCSE等）或文憑試乙類：應用學習中文成績作為其他中國語文成績，以符合大學最低入學要求。若考生曾應考多於一個國際中文科考試及/或同時有應考文憑試中文科，港大會以較佳成績的一科作考慮。







## 香港中文大學

### 擴大彈性收生安排

自2018年起，中大工程學院及理學院於遴選及錄取過程採用特別入學考慮措施，吸納具有「既廣且深STEM能力」的學生。考生在文憑試應考至少三科STEM類選修科目（包括：生物、化學、物理、數學（延伸1或2）、組合科學、綜合科學、資訊及通訊科技及設計與應用科技），並於有關科目共考獲至少3粒星（三科皆星或單星伴雙星），相關學系可酌情考慮其入學申請。以上措施亦適用於在文憑試未能考獲核心

科目「3322」最低入學門檻之聯招申請人。學生須顯示報讀誠意，例如將有關課程放於聯招申請中Band A位置。

有鑑於文憑試考生近年受新冠肺炎疫情影響，學習和考試上面對多番壓力和挑戰，中大進一步擴大收生彈性。除了STEM專才外，亦適用於個別學科有出色表現並具學習熱誠的考生。學系根據學生放榜成績、專科成就、學術活動表現，考慮於放榜後提供面試機會。面試表現卓越者，有機會獲院校酌情取錄。



## 香港科技大學

把科大課程列入Band A志願的申請人，若核心科其中一科未達「3322」一個級別，只要符合下列其中一項條件，將獲特別考慮：

1. 另外五科共考獲5粒星或以上，或；
2. 報讀理學院和/或工學院課程，於STEM類科目<sup>#</sup>考獲3粒星或以上，或；
3. 考生文憑試分數高於報讀課程2022年聯招收生中位數。

<sup>#</sup> 包括生物、化學、物理、數學（必修部分）、數學（延伸1或2）、組合科學、綜合科學、資訊及通訊科技或設計與應用科技。



## 香港理工大學

理大將酌情考慮在文憑試中一科表現較遜色而未達基本入學要求的考生申請，惟報讀的學生必須符合以下條件：

1. 其中一科的成績比最低要求少1分，其他最佳五科成績仍達個別組合課程於上一年度其平均收生分數<sup>#</sup>高出一分或以上；及
2. 將理大課程在大學聯招入學申請中列為Band A選擇，即三個首選志願課程之一。

<sup>#</sup> 理大在第5、5\*、5\*\*級的入學分數換算分別為5.5、7、8.5分。詳情請參閱理大Study@PolyU網頁（www.polyu.edu.hk/study）。



## 香港城市大學

聯招申請人如在文憑試其中一個核心科目的成績低於相關課程入學要求一個級別，而其「4C+2X」成績達相關學院之分數要求（25至32分，視乎學院）及面試表現優異，學生或有機會獲其組別A課程錄取。報讀工學院課程的學生除以上要求，另需同時在兩個與STEM相關的科目中取得良好成績。分數要求及詳情請瀏覽網頁：[www.admo.cityu.edu.hk/jupas/flexi\\_admission](http://www.admo.cityu.edu.hk/jupas/flexi_admission)。



## 香港浸會大學

若考生的其中一科科目成績低於指定要求一個級別，但在其餘科目中共取得兩粒星（如其中一科取得5\*\*或分別有兩科取得5\*），並將浸大課程放於Band A選擇，將可獲有關課程個別考慮。



## 香港教育大學

若考生其中一科核心科目成績低於入學要求一個級別，但在課程相關科目表現優異及在文憑試放榜後將課程放在首三個志願，仍有機會獲彈性考慮和獲邀參加面試，最終能否獲取錄則視乎有關學科成績和面試表現等因素。



## 嶺南大學

嶺南大學除以學生的成績作考慮外，亦會以學生的面試表現（如適用）、課外活動及學校推薦等因素作出綜合考量。



## 香港都會大學

都大於2022/23學年首度推行彈性收生計劃以取錄文憑試考生入讀「指定專業/界別課程資助計劃」下的課程，護理及健康學類之課程除外。至於2023/24學年，大學打算繼續推行彈性收生計劃，並正檢視有關細節，詳情將適時於大學網站內公布。



## 樹仁大學

若考生其中一科核心之語文科目成績低於入學要求一個級別，但整體成績優異，仍有機會獲彈性考慮和獲邀請參加面試和相關語文入學筆試。最終能否獲取錄則視乎總體成績和面試/筆試表現等因素。

## 2023年文憑試考生適用

# 聯招院校文憑試重考合計政策

學友社學生輔導中心整理  
(資料由院校提供)

同學如未能在同一次文憑試取得符合院校一般入學要求的成績，可以自修/重讀形式重考文憑試以滿足一般入學要求。各聯招院校對持有2次或以上文憑試成績(Combined Certificate)有不同的合計政策。以下列出各聯招院校2023年度入學的重考合計安排，最新安排請瀏覽院校網頁。

院校	文憑試成績合計	計算方法/比例	合計扣分	備註
香港大學	容許	大部分課程容許以該科目的最佳成績計算	個別課程會略為扣分	詳情請瀏覽港大網頁： <a href="http://www.hku.hk/dse">www.hku.hk/dse</a>
香港中文大學	容許	以該科目的最佳成績計算	個別課程可能因應情況而對合計評分有所調整	有關個別課程對合計評分的調整安排，請參考中大網頁： <a href="http://admission.cuhk.edu.hk/jupas/download.html">http://admission.cuhk.edu.hk/jupas/download.html</a>
香港科技大學	容許	以該科目的最佳成績計算	不會	
香港理工大學	容許	以該科目的最佳成績計算	不會	下列6組相類科目，每組只會取成績最好的一科計算入學分數： 1. 數學(延伸1或2) 2. 生物·綜合科學，組合科學(生物及化學)，組合科學(生物及物理) 3. 化學·綜合科學，組合科學(生物及化學)，組合科學(化學及物理) 4. 物理·綜合科學，組合科學(生物及物理)，組合科學(化學及物理) 5. 企業會財·企業會財(會計)，企業會財(商業管理) 6. 科技與生活(食品科學與科技)，科技與生活(服裝、成衣與紡織)
香港浸會大學	容許	以該科目的最佳成績計算	不會	
香港城市大學	容許	以該科目的最佳成績計算	不會	若同時持有數學(延伸1及2)成績，只會視為一門科目成績計算。
嶺南大學	容許	以該科目的最佳成績計算	不會	
香港教育大學	容許	以該科目的最佳成績計算	不會	
香港都會大學*	容許	以該科目的最佳成績計算	不會	若申請人同時持有數學延伸部分(單元一及單元二)成績，課程只會選最佳一科成績計算。
香港伍倫貢學院	容許	以該科目的最佳成績計算	不會	
香港樹仁大學	容許	以該科目的最佳成績計算	不會	
香港高等教育科技學院 (THEi 高科院)	容許	以該科目的最佳成績計算	不會	
明愛專上學院	容許	以該科目的最佳成績計算	不會	
珠海學院	容許	以該科目的最佳成績計算	不會	
香港恒生大學	容許	以該科目的最佳成績計算	不會	
東華學院	容許	以該科目的最佳成績計算	不會	

\* 香港都會大學同時透過「大學聯招辦法」提供自資全日制學士學位課程及SSSDP「資助計劃」的全日制學士學位課程。

# 聯招課程動向 2023

學友社學生輔導中心整理  
(資料由院校提供)

升學形勢大檢閱

備戰文憑試

聯招選科攻略

聯招以外升學途徑

留學漫遊

## 教資會資助課程

### 香港城市大學

#### 其他課程變動

- |  |  |
|--|--|
| JS1025 「管理科學系【選項：工商管理學士(商業決策分析)、工商管理學士(環球營運管理)】」(前名為「管理科學系【選項：工商管理學士(商業分析)、工商管理學士(商業營運管理)】」) | JS1102 「社會科學學士(國際關係及全球事務)*」(前名為「社會科學學士(亞洲及國際研究)」)<br><small>*課程名稱有待審批</small>                              |
| JS1026 「工商管理學士(商業決策分析)」(前名為「工商管理學士(商業分析)」)   | JS1201 「建築學及土木工程學系【選項：工學士(建築工程)、工學士(土木工程)、理學士(建築學及測量學)】」(前名為「建築學及土木工程學系【選項：工學士(建築工程)、工學士(土木工程)、理學士(測量學)】」) |
| JS1027 「工商管理學士(環球營運管理)」(前名為「工商管理學士(商業營運管理)」)   |  |

### 香港理工大學

#### 新增課程

JS3320 中國歷史及文化(榮譽)文學士組合課程(課程有待審批)

#### 課程重組

原JS3492「服裝及紡織(榮譽)文學士學位組合課程」已重組及改名為JS3050「時裝(榮譽)文學士組合課程」(時裝設計/針織時裝設計/內衣及運動服裝/時裝商務/時裝創新及科技)

原JS3230「語言學及翻譯學(榮譽)文學士組合課程」已重組並合併於JS3330「語言科學、翻譯學及言語治療(榮譽)文學士/理學士組合課程」(語言學及翻譯學/語言科學與語言數據分析/言語治療(課程有待審批))

#### 主修選項變動

JS3060 會計及金融(榮譽)工商管理學士組合課程的主修選項為「會計學」、「會計及金融」或「數碼金融及投資學」

### 香港科技大學

#### 其他課程變動

- JS5102 「理學A組」
- JS5181 「理學A組 - 延伸主修人工智能」  
理學院數學系主修把原有的統計與金融數學路徑，分拆成統計學路徑和金融與精算數學路徑。
- JS5901 「科技及管理學雙學位課程」的學生可於五年課程後獲取兩個國際認可學位：工程學士或理學士學位，以及工商管理學士學位。雙學位課程中可供修讀的工程或理學主修達13個，工商管理的主修則有6個，包括新增的工商管理學士(環球商業管理)。

### 香港教育大學

#### 新增課程

JS8687 文化遺產教育與藝術管理榮譽文學士

#### 2023/24年度再度開辦課程

JS8416 中國歷史教育榮譽學士\*

#### 其他課程變動

JS8381 歷史教育榮譽學士於2023/24年度暫停招生\*

#### 主修選項變動

JS8430 科學教育榮譽學士於2023/24年度提供的主修科目為「化學」

\* JS8416和JS8381隔年開辦。

### 香港大學

#### 新增課程

JS6781 工商管理學士(會計數據分析)

JS6755 工商管理學士

#### 其他課程變動

JS6157 「理學士(言語及聽覺科學)」將改名為「理學士(言語及語言病理學)」

## 自資課程

 **香港都會大學**

### 新增課程

- JS9009 社會科學榮譽學士 (主修：高齡社會及服務研究/應用經濟學/應用社會研究/全球及中國研究/政治及公共行政)
- JS9010 心理學榮譽社會科學學士 (主修：心理學/輔導心理學)
- JS9223 航空服務管理榮譽工商管理學士
- JS9262 人力資源管理學榮譽工商管理學士
- JS9266 市場學榮譽工商管理學士

### 其他課程變動

- JS9240 「環球商業及市場學榮譽工商管理學士」將改名為「環球商業榮譽工商管理學士」
- JS9250 「企業管治榮譽工商管理學士」將改名為「企業管治及持續發展榮譽工商管理學士」
- JS9291 「酒店及可持續旅遊管理榮譽工商管理學士」將改名為「持續旅遊及款待管理榮譽工商管理學士」
- JS9732 「生命科學榮譽理學士」將改名為「生物醫學與生物科技榮譽理學士」

## SSSDP 課程

 **明愛專上學院**

### 新增課程

- JSSA05 翻譯科技 (榮譽) 文學士

高科院  
Thei

**香港高等教育科技學院 (THEi 高科院)**

### 其他課程變動

- JSSV10 屋宇設備工程 (榮譽) 工學士於2023/24學年納入「指定專業/界別課程資助計劃」課程

 **香港都會大學**

### 新增課程

- JSSU67 醫療化驗科學榮譽理學士

### 其他課程變動

- JSSU68 「檢測科學和認證榮譽理學士」將改名為「分析檢測科學榮譽理學士」
- JSSU72 「電腦科學榮譽理學士」於2023/24學年由自資學士學位課程改為「指定專業/界別課程資助計劃」課程
- JSSU78 「屋宇設備工程及可持續發展榮譽工學士」於2023/24學年由自資學士學位課程改為「指定專業/界別課程資助計劃」課程
- JSSU79 「土木及環境工程榮譽工學士」將改名為「土木工程榮譽工學士」，並於2023/24學年由自資學士學位課程改為「指定專業/界別課程資助計劃」課程
- JSSU90 「國際款待及景區管理榮譽工商管理學士」將改名為「國際款待及景區管理榮譽工商管理學士」
- JSSU95 「運動及康樂管理榮譽學士」將改名為「運動及康樂管理榮譽工商管理學士」
- JSSU96 「金融科技及創新榮譽工商管理學士」將改名為「財務及金融科技榮譽工商管理學士」
- JSSU97 「環球市場及供應鏈榮譽工商管理學士」將改名為「環球市場及供應鏈管理榮譽工商管理學士」

## 新課程選擇知多點

學友社學生輔導中心

### 如何了解新課程的資訊？

對於新開辦的課程，同學或會難以掌握其課程內容、教學模式，以及收生要求等資訊。如果同學想進一步了解及評估新課程資訊，可以透過以下3個方法，幫助自己作出合適的選科抉擇。

- 1 JUPAS網站已於9月下旬重開，同學可到網站查閱課程的相關資訊，例如：課程描述、入學要求、修讀年期、面試安排等等，裡面亦會有各院校學系的網頁連結，同學不妨直接瀏覽院校網站，詳細了解課程資訊。
- 2 各大聯招院校於每年9至11月 (部分院校於6至7月亦會增設) 舉辦院校實體或網上資訊日，各學系及課程會設置攤位，屆時亦會舉辦入學講座、學科講座、分享會、諮詢站及體驗活動等，同學應把握機會從網上或親身到院校參觀，與院校學生或老師交流，取得最新的資訊。
- 3 如同學仍有疑問，亦可致電或電郵心儀學系，向院校查詢自己所關注的問題。

### 沒有去年收生分數參考，如何預計收生成績？

新課程並沒有以往收生數據可供參考，同學不妨先留意究竟那是「全新課程」，還是「經過重組的課程」。如果是後者，可參考課程重組前的相關收生數據。如果是全新課程，亦有3個方法讓同學進一步分析收生數據：

- 1 考評局每年放榜前都會發布新聞稿，當中列出應屆文憑試考生的成績比例，例如有多少考生達到學士學位分數要求、最佳五科積點分布等。同學可參考該份新聞稿，藉此了解更全面的升學競爭情況。
- 2 新開辦的課程雖然沒有往年分數參考，不過同學仍然可以查看該課程的入學要求、計分方法及科目比重。先了解自己是能否達到課程的最低入學要求，再參考計分方法及課程科目比重，掌握自身優勢，評估是否適合將課程放到20個聯招選擇當中。
- 3 同學可參考同類型課程的往年收生分數，如收生分數普遍接近，數據參考價值便更高。
- 4 透過院校的資訊日查詢，以及留意部份院校會於文憑試放榜前夕公布「預計分數」的文件，了解當中的計分方法、計分比重作新課程的考慮。

# 2023年文憑試考生適用 聯招課程一覽

學友社學生輔導中心整理  
(資料由院校提供)

## 教資會資助課程

		香港城市大學 		教資會		
聯招編號及課程名稱	修讀年期	課程性質、概要	首年學額 <sup>†</sup>	額外課程要求	實習(所佔學分)	面試 <sup>‡</sup>
JS1000 理學士 (計算金融及金融科技)	4	<p>計算金融及金融科技理學士課程內有兩個主修專業，它們是(1)計算金融及(2)金融科技。</p> <p>計算金融專業是一門跨學科和多元化的課程，內容涵蓋金融學、電腦程式設計、數學和統計學，這四個領域的綜合應用對當今金融市場的金融決策至關重要。課程專門為對定量化程式設計有濃厚興趣和致力研習金融分析技巧的學生而設，為學生提供最優質的訓練。課程更可提高學生的競爭力，讓他們日後在金融行業中脫穎而出。</p> <p>金融科技專業通過對數學、統計學、電腦程式設計、資訊系統學和金融學方面的培訓，為學生提供商業和創新科技的跨學科教育。FinTech核心科目包括區塊鏈，大數據，網絡安全，監管技術(RegTech)，Python編程，機器學習，技術創業和Fintech重點專題項目等等。</p> <p>修讀計算金融及金融科技專業的學生有機會申請修讀香港城市大學－美國哥倫比亞大學雙聯學士學位課程。學生在完成雙聯學士學位課程後，畢業時將分別獲得兩所大學所頒發的學士學位。</p> <p>計算金融專業的畢業生可在金融行業就業，例如在資產管理、金融產品設計、投資銀行和金融風險管理等行業作交易員、風險管理經理等，或繼續升讀碩士或博士課程。</p> <p>金融科技專業的畢業生可在新興的金融科技行業就業，例如區塊鏈分析師、監管技術顧問、金融科技項目經理或繼續升讀碩士或博士課程。</p>	10	必須：數學達第4級	選修(佔學分)	部分考生有機會獲邀面試
JS1001 工商管理學士 (環球商業)	4	<p>環球商業工商管理學士課程提供國際化的課程和機會，拓展學生的國際視野和思考能力，有利日後在跨國公司就業。課程以應用為主的教學方法，培訓新一代跨國企業的管理人才，如在「環球商業顧問項目」，學生將與跨國公司合作，解決其真實業務問題。學生透過參加學院的考察團、實習、行政人員聚談和比賽等活動，學習如何領導不同文化背景的團隊。課程提供三個學期制交換計劃*（一般情況下，必須參與一次，為期一學期）和其他海外交流活動，擴闊學生的國際視野。</p> <p>學生有機會申請修讀香港城市大學－美國哥倫比亞大學雙聯學士學位課程。學生在完成雙聯學士學位課程後，畢業時將分別獲得兩所大學所頒發的學士學位。</p> <p>*學生必須履行有關交換計劃的要求。</p>	15	必須：數學達第3級	選修(佔學分)	部分考生有機會獲邀面試
JS1002 工商管理學士 (會計)	4	<p>會計是公認的「商業語言」，是各行各業取得商業成功以及追求卓越表現不可或缺的基石。會計學不僅有助於學生成為會計專業人士，還可以幫助學生進入自己理想的行業，無論是從事財務審計工作還是進入管理諮詢行業。同時，如果希望將來在商科繼續深造，會計學也會是不錯的選擇。</p> <p>城大的會計學專業提供兩個方向。專業會計方向專注於提供會計專業的知識和職業技能。環境，社會，治理和科技方向涉及基本專業會計知識，以及數位技術，風險管理和治理問題的學習。</p>	150	必須：數學達第3級	選修(佔學分)	部分考生有機會獲邀面試
JS1005 工商管理學士 (管理學)	4	<p>課程旨在培養學生對本港以及跨國商業環境的知識，為日後成為管理層作好準備。本課程涵蓋兩個專修範疇予學生於入學第二年選擇：人力資源管理、策略及國際管理。</p> <ul style="list-style-type: none"> <li>人力資源管理：透過教授人力資源管理學的技能 and 知識，目標培養人力資源管理界的優才。</li> <li>策略及國際管理：讓學生接觸多方面範疇，透過教授學生對國際商業環境的認知及組織管理上策略知識之實踐，目標是培養在跨國公司工作之管理專才。</li> </ul>	60	必須：數學達第3級	選修(3學分)	部分考生有機會獲邀面試

<sup>†</sup> 有關數字包括聯招及非聯招學額，有需要時大學方面可作修訂。

<sup>‡</sup> 資料只作參考，有關2023年度面試安排，請瀏覽院校網頁 [www.admo.cityu.edu.hk/interview\\_arrangements/jupas](http://www.admo.cityu.edu.hk/interview_arrangements/jupas)。

升學形勢大檢閱

備戰文憑試

聯招選科攻略

聯招以外升學途徑

留學漫遊

聯招編號及課程名稱	修讀年期	課程性質、概要	首年學額*	額外課程要求	實習 (所佔學分)	面試*
JS1007 工商管理學士 (市場營銷)	4	<p>城大市場營銷學系致力培育營銷專才及商業領袖，課程設計以實戰為本，強調學生、商界和導師三方交流，透過「傑出學生市場顧問計劃」，讓學生掌握更多實戰經驗。學系更提出嶄新的「i-Marketing+ Analytics and Design Thinking」培訓概念，打造新一代全能商界精英。</p> <ul style="list-style-type: none"> <li>Marketing+：現今市場營銷早已走進互聯網時代。課程設計兼顧各種互聯網工具應用，達致營銷最高的效益。</li> <li>Analytics and Design Thinking：除了互聯網營銷，課程強調運用多樣工具和軟體，強化學生大數據的掌握能力，捉緊市場機會，提高策略成效；另一方面訓練學生以設計思考尋求創新營商方案，提高市場創造力。</li> </ul> <p>此外，學系特別鼓勵學生擴闊國際視野，多參加交換生計劃及海外實習，學系更分別與頂尖的法國高等經濟商業學院和國立臺灣大學合辦雙學位課程，讓優秀的學生在四年內獲取兩個國際性的學位，培養多元文化觸覺，打造全方位的職場競爭力，開拓自己的事業版圖。</p>	85	必須：數學達第3級	選修 (3學分)	部分考生 有機會獲 邀面試
JS1012 經濟及金融系 【選項：工商管理學士(商業經濟)、工商管理學士(金融)】	4	<p>經濟及金融系以教授經濟學和金融學理論及應用為本，傳授學生最新的現代經濟學和金融學知識，培育新一代金融行政人員、經濟學家和商業分析師。學系致力成為卓越的研究和教學中心，尤其重視經濟學和金融學在香港、內地及其他亞太地區商業機構及政府決策部門的應用。學生在第一學年須修讀基礎商業知識科目。於首年下學期，總成績居於前40%學生，可自由選擇主修課程，其餘學生的主修課程，則由學系視其個人志願及成績分配。</p>	20	必須：數學達第3級	選修	沒有
JS1013 工商管理學士 (商業經濟)	4	<p>讓學生成為商業經濟學家，為學生提供堅實的微觀和宏觀基礎，定量和溝通技巧以及對企業在亞太地區運營的機構環境的理解。</p>	36	必須：數學達第3級	選修	沒有
JS1014 工商管理學士 (金融)	4	<p>讓學生為工業，商業，金融和政府部門的主要財務管理職位做好準備。畢業生擁有經濟知識，量化工具，解決問題的技能和分析能力，為金融機構和非金融公司的金融和投資做決策。</p>	109	必須：數學達第3級	選修	沒有
JS1017 資訊系統學系 【選項：工商管理學士(環球商業系統管理)、工商管理學士(資訊管理)】	4	<p>同學於第一年先到資訊系統學系修讀基礎課程，再於下學期決定二年級主修「環球商業系統管理」或「資訊管理」。</p>	65	必須：數學達第3級	選修	部分考生 有機會獲 邀面試
JS1018 工商管理學士(環球商業系統管理)	4	<p>「環球商業系統管理」課程旨在培養學生成為具有環球眼光、互聯網科技與金融等綜合知識的智慧商業管理人才。學生有一年時間(共兩次)在海外大學學習與交流，深入了解環球企業的最新發展，以便有能力加入環球商業公司，利用大數據、人工智能與雲服務技術，改變現有商業模式和提高企業競爭力。畢業生具備大數據與人工智能等最新資訊技術，能夠在國際投資公司、顧問公司和互聯網科技公司等勝任不同工作，包括業務經理、業務分析師、環球科技企業或投資公司項目經理等。</p>	10	必須：數學達第3級	選修	部分考生 有機會獲 邀面試
JS1019 工商管理學士 (資訊管理)	4	<p>「資訊管理」課程旨在培養學生成為智慧商業專業人士。學生具備最新的大數據、人工智能與雲服務等知識與技能，幫助企業創新與提高效率。學生可自由選修一個專修範疇：1) 商務智能；2) 互聯網服務及社交網絡；3) 信息系統審計；4) 數據信息學，以便學生完成雙專業工商管理學士學位。學生可選修的雙主修課程，會計、金融或市場營銷等課程作為第二主修。學生亦可以用3+1.5年完成香港城市大學工商管理學士(資訊管理)和新加坡國立大學電腦科學碩士課程。大數據、人工智能與雲服務在各行各業中都扮演越來越重要的角色。畢業生正是企業與社會所需要的具有大數據、人工智能與工商管理知識的複合型人才。</p>	10	必須：數學達第3級	選修	部分考生 有機會獲 邀面試

\* 有關數字包括聯招及非聯招學額，有需要時大學方面可作修訂。

† 資料只作參考，有關2023年度面試安排，請瀏覽院校網頁 [www.admo.cityu.edu.hk/interview\\_arrangements/jupas](http://www.admo.cityu.edu.hk/interview_arrangements/jupas)。

聯招編號及課程名稱	修讀年期	課程性質、概要	首年學額*	額外課程要求	實習 (所佔學分)	面試#
JS1025 管理科學系 【選項：工商管理學士(商業決策分析)、工商管理學士(環球營運管理)】	4	同學於第一年先到管理科學系修讀基礎工商管理課程，再決定二年級主修「商業決策分析」或「環球營運管理」。 「商業決策分析」課程運用數據分析方法及電腦軟件幫助企業取得更好的業績。學生將修讀商業決策分析、統計、商務智能、風險管理、軟件使用等的專業課程。 「環球營運管理」課程是一門關於如何有效地提高生產力及憑藉卓越環球營運推動價值的課程。本課程的核心科目涵蓋環球營運知識，個案研究以及管理技巧。	24	必須：數學達第3級	選修 (3學分)	部分考生有機會獲邀面試
JS1026 工商管理學士 (商業決策分析)	4	課程的目標是培養學生在定性和定量分析上的知識和能力。學生將學習如何透過深度的數據分析，做出正確的業務決策，解決商業問題。本課程除了提供商業運作、數據分析、風險管理、溝通技巧等的專業知識，更提供了兩個專修範疇供學生選擇： • 決策分析：包括更深入的數據分析技術和應用軟件使用的專業培訓。 • 數據信息：包括信息管理範疇的專業培訓。	24	必須：數學達第3級	選修 (3學分)	部分考生有機會獲邀面試
JS1027 工商管理學士 (環球營運管理)	4	環球營運管理課程致力訓練學生為企業解決營運困難。透過實踐及學習一流環球企業所具備的成功因素及技術，令學生對企業營運有更深入的了解。 本課程涵蓋不同行業面對的營運難題，亦確保畢業生具備足夠的營運知識及技能，將來於本地甚至國際層面上，管理多元化的企業營運以協助企業有效地提升其競爭力。	24	必須：數學達第3級	選修 (3學分)	部分考生有機會獲邀面試
JS1041 創意媒體學院 【選項：文學士(創意媒體)、理學士(創意媒體)、文理學士(新媒體)】	4	課程著重培養新一代具創意的人才，讓他們將來有能力在創新科技和新媒體藝術的領域有所發展。課程內容涵蓋跨領域學習和創新應用，融匯整合現代藝術、科技和社會文化，推陳出新。一年級的基礎課程包括媒體理論和歷史，以及訓練創意思維的工作坊(包括攝影、聲音、錄像、程式編寫、選擇專業主修課程，當中包括文學士(創意媒體)、理學士(創意媒體)及文理學士(新媒體)。學院所在的邵逸夫創意媒體中心備有高性能電腦系統、立體攝影器材及動畫實驗室等設備，緊貼最新科技研究和應用。學院學生更有機會赴海外交流、參予專業實習、參加國際性和本地創作比賽、展覽等活動，擴闊學生視野。	24		選修 (3學分)	沒有
JS1042 文學士 (創意媒體)	4	文學士(創意媒體)是提倡跨界創作的前瞻性課程，內容揉合藝術、文化和媒體科技應用，涵蓋的範圍包括電影、動畫、攝影、聲音藝術、裝置、互動媒體、電腦遊戲和新媒體藝術等等。課程著重科技與創意的應用和綜合訓練，並通過各種實踐學習，令學生建立專業、創新和批判的思維和能力。課程旨在培訓具有媒體科技認識與文化素養的創意專才，為有興趣在廿一世紀從事文化、創意、媒體藝術及相關工作的同學作出專業的準備。	20	以下範疇的應用學習科目獲「達標並表現優異(I)/(II)」可視為滿足一個選修科要求：設計學/媒體藝術/表演藝術/電影/電視與廣播學/媒體製作與公共關係/醫療科學及健康護理/心理學/土木工程/機械工程/資訊工程/服務工程/商業學(只限商業數據分析)	選修 (3學分)	沒有
JS1043 理學士 (創意媒體)	4	課程主力為創意媒體工業培養專業電腦科技人才。學生會透過學習錄像、視覺傳意、聲音、攝影、故事創作、遊戲設計、動畫、介面設計、電腦圖像、裝置、數碼媒體互動製作等科目，在創作過程的各方面打下堅實的基礎。此學位結合了香港城市大學創意媒體學院及電腦科學系的核心課程，令畢業生在媒體領域裏，能把技術及藝術銜接起來。畢業生能在創作電子遊戲、動畫及特效、聲音、無線及流動媒體、互聯網程式等媒體產品時，融入最新的電腦及媒體技術。	27		必修	沒有
JS1044 文理學士 (新媒體)	4	全港首個文理學士課程，課程融會藝術、科學、科技及人文學科，以培育新一代新媒體藝術家、設計師及專業人才。課程著重於建立學生旁通思維的能力，了解、薈萃不同學科及專業的特點，以科學和科技作為一種藝術媒介，逐步發展延伸，用以建立起一條跨學科的橋樑。課程設計鼓勵學生在藝術實踐的過程中發揮原創性及批判思維，並在各種不同的創作媒體中表達個人對社會的願景，尤其適合勇於打破藝術與科學間之隔閡的學生。	19		選修 (3學分)	沒有
JS1051 能源及環境學院 【選項：工學士(能源科學及工程學)、工學士(環境科學及工程學)】	4	學院注重跨學科的教學，與大學多個學系及學院合作，課程內容涵蓋眾多領域，促使學生在跨學科環境下探索求知。學院先為學生建立廣闊的基礎，然後帶領他們深入研習能源及環境的相關科目。學生在第一學年須修讀數學、電腦、物理、化學、生物等基礎科學科目，以了解各門科學在能源和環境課題上的應用。第二年，學生將根據自己被編配的主修學科進一步修讀與「能源科學及工程學」或「環境科學及工程學」課程相關的科目。	60	必須： 生物/化學/物理/ 組合科學/綜合科學 達第3級	選修	部分考生有機會獲邀面試

\* 有關數字包括聯招及非聯招學額，有需要時大學方面可作修訂。

# 資料只作參考，有關2023年度面試安排，請瀏覽院校網頁 [www.admo.cityu.edu.hk/interview\\_arrangements/jupas](http://www.admo.cityu.edu.hk/interview_arrangements/jupas)。

升學形勢大檢閱

備戰文憑試

聯招選科攻略

聯招以外升學途徑

留學漫遊

聯招編號及課程名稱	修讀年期	課程性質、概要	首年學額*	額外課程要求	實習 (所佔學分)	面試*
JS1061 法律學學士	4	課程提供必修法律科目、選修法律科目和不同範疇的精進教育科目等，同時亦提供國際化和獨特創新的學習機會，包括「環球法律教育及認知課程」*，安排學生到海外學院修讀約1個月的法律課程；此外，學生亦有機會參加國際模擬法庭辯論比賽，拓闊視野，提高訟辯能力。法律學院並提供具學分的法律實習課程，安排學生到本地、內地及外地國際性的法律機構或公司實習。 *有待確認	39	必須：英文達第5級	選修	視乎情況或設面試
JS1062 法律學學士與工商管理學士(會計)	5	此雙學位課程為期五年，旨在為學生提供廣泛的法律知識、專業的法律培訓及會計師資格的專業知識。學習和教學以互動形式進行，達致預期的學習成果。學生將平均修讀會計和法律的學科，以完成五年制課程的150學分要求。	8	必須：英文達第5級及數學達第3級	選修	視乎情況或設面試
JS1071 數據科學學院 【選項：理學士(數據科學)、理學士(數據與系統工程)】	4	數據科學發展迅速，着重於利用大量從各行業、商業、應用領域收集的數據去解決相關問題及作出改善。學生在第一學年須修讀數學、電腦、數據科學入門等基礎科學科目。在完成第一年學業後，自由選讀「理學士(數據科學)」或「理學士(數據與系統工程)」其中一個主修課程和相關科目。 「理學士(數據科學)」及「理學士(數據與系統工程)」分別針對數據科學的應用和研究範疇。 <b>理學士(數據科學)：</b> 旨在培育擁有紮實的數據科學理論及知識基礎的未來數據科學家，並探索新的數據科學研究方法。 <b>理學士(數據與系統工程)：</b> 旨在培育擁有紮實的數據科學工具知識及技巧的未來數據科學家。課程着重於數據科學於社會及經濟上的實際應用。	20	必須：數學達第3級	選修	視乎情況或設面試
JS1072 理學士(數據科學)	4	理學士(數據科學)：課程旨在為學生建立紮實的數據科學基礎和理論知識，並透過跨學科的培訓，提供如定量知識、統計學習、數據挖掘技術和電腦科學等課題，幫助學生融會貫通各領域和產業的專業需求，有效地分析和使用大數據和複雜資訊，建立分析推理能力、溝通技巧和道德意識。本課程具備以下三個專題讓學生針對個人興趣進行選修： 1. 人工智能 2. 社交媒體分析 3. 統計學習	30	必須：數學達第3級	選修	視乎情況或設面試
JS1074 理學士(數據與系統工程)	4	理學士(數據與系統工程)：課程注重建立學生的數據分析思維以致應用數據科學技能來描繪現實中的各類複雜系統與過程，培養學生成為數據分析、系統建模、知識發現和決策優化的專業人才。教學上涵蓋數據統計分析、知識挖掘、系統工程、人工智能等專題。讓學生有機會認識數據科學於社會和業界的廣泛應用層面及實踐需求，同時強化學生對資料採集、分析和應用創新的實踐能力。本課程涵蓋以下四個選修範疇： 1. 金融科技 2. 工業人工智能 3. 智慧城市 4. 物聯網	20	必須：數學達第3級	選修	視乎情況或設面試
JS1102 社會科學學士(國際關係及全球事務)* *主修專業名稱有待審批	4	世界經濟重心轉移，亞洲地區發展急速，亞洲的發展動力和國際影響力成為各政府和行業關注的課題。公共及國際事務學系開辦的「國際關係及全球事務*」，由來自世界各地、精通多國語言的學者通過深入研究，引領同學認識亞洲國家的發展及其國際關係，以及香港在這些變化中的不同角色。本課程旨在培育學生的區域與國際視野，掌握國際發展形勢，亞洲的戰略性地位與文化變遷。 註：入讀學系四年制本科課程的學生有機會修讀香港城市大學與哥倫比亞大學合辦的雙聯學士學位課程，詳情請瀏覽cityu-hk.gs.columbia.edu。	20	沒有	必修(3學分)	沒有
JS1103 文學士(中文及歷史)	4	課程重視基礎知識及實用技巧的訓練。學生修畢第一年指定科目後，可按興趣與能力在第二年選讀一個專修：中文專修或歷史及文化遺產專修。各專修所涵蓋的課題廣泛，旨在拓展學生的跨文化視野，加強其批判思考及獨立研究的能力。 <b>中文專修：</b> 透過分析文學、思想與語言的演變，深化學生對中國語文及社會文化的認識。 <b>歷史及文化遺產專修：</b> 專修強調經世致用、著重對史料的掌握與應用，並教授有關文化理論、文物保護、博物館研究的知識。	45	沒有	選修(3學分)	視乎情況或設面試

\* 有關數字包括聯招及非聯招學額，有需要時大學方面可作修訂。

\* 資料只作參考，有關2023年度面試安排，請瀏覽院校網頁www.admo.cityu.edu.hk/interview\_arrangements/jupas。



聯招編號及課程名稱	修讀年期	課程性質、概要	首年學額*	額外課程要求	實習 (所佔學分)	面試#
JS1104 文學士 (英語語言)	4	英語語言文學士專業提供一個獨一無二專業英語及語言文化的課程，訓練學生在多語多文化的工作場合中有創意地善用英語。學生能夠在課堂上學習關於英語，文學和專業傳意的理論和實際知識，從而分析英語在不同文體，模式及媒介上的應用。除必修學科外，此課程提供兩個選修的範疇供學生選擇：「英語語言及文學*」或「英語及專業傳意」。本課程的宗旨是培養學生的批判性思考和英語溝通技巧，發展學生於行政管理、編輯出版、寫作、教育、公關、廣告及文娛藝術等行業的溝通傳訊技能。 * 1) 此課程已納入語文教育及研究常務委員會的豁免英語語文能力要求認可學位課程 2) 此課程(英語語言及文學)已納入語文教育及研究常務委員會的認可學位課程	25	沒有	必修 (3學分)	部分考生有機會獲邀面試
JS1106 媒體與傳播系【選項：文學士(數碼電視與廣播)、文學士(媒體與傳播)】	4	課程特色包括： 1. 匯聚新聞、廣播電視、數碼媒體、廣告公關等多個專業領域，設置了大數據新聞、全媒體製作、整合策略傳播等前沿課程； 2. 注重跨學科融合，培養學生廣泛的知識基礎及綜合分析能力，就業方向廣泛； 3. 具備最先進的教學及製作設備，包含全媒體數碼新聞工作室、3D 虛擬電視工作室及廣告製作工作室等，令學生結合理論與實踐，學以致用； 4. 著重培訓學生具備國際視野，提供豐富機會讓其積極參與國際交流活動及本地和海外實習工作。 一年級修讀學院必修科及其他基礎課程，完成一年級，總成績位於前40%的學生可自由選擇主修專業，其餘學生按個人意願、成績及課程學額而定。	45	沒有	視乎個別主修課程要求而定	沒有
JS1108 社會科學學士 (公共政策與政治)	4	課程提供一個對公共政策、管理及政治科學及管治的全面教育，包括核心理論、概念和實踐知識。學生可根據學習興趣及未來職業發展選擇修讀與公共政策、管理及政治科學及管治有關的科目，擴闊和加深理解香港、中國和全球在這些範疇的發展。畢業生可任職公共及私營機構、傳媒和非公營機構，從事行政、人力和資源的管理工作，成為出色的行政及管理專業人士。	63	沒有	選修 (3學分)	視乎情況或設面試
JS1109 文學士(語言學及語言應用)	4	翻譯及語言學的課程著重教授語言學理論、語言的本體研究和實際應用。本課程旨在培養學生成為善於分析並精通兩文三語的語言專才。畢業生可在學校、工商界、政府及非政府組織中工作，從事教學、翻譯、編輯、新聞、公關等行業。本課程所提供的語言學理論和知識應用架構能為畢業生未來發展語言科技、言語治療、大專教學等事業奠定堅實的基礎。	25	沒有	選修 (3學分)	沒有
JS1110 社會及行為科學系 【選項：社會科學學士(犯罪學及社會學)、社會科學學士(心理學)、社會科學學士(社會工作)】	4	<b>犯罪學和社會學：</b> 提供廣博的犯罪學和社會學知識和實踐，學生擁有專業能力進行社會研究以解決組織、社區、社會，以至國家和國際環境的問題。該主修亦適合有志於投身紀律部隊以保護公眾的學生，維持香港作為世界上最安全的城市之一。 <b>心理學：</b> 是有關思維、情感和行為的科學研究。課程讓學生理解心理學的主要範疇，包括生物心理學、臨床心理學、認知心理學、發展心理學、教育心理學、健康心理學、人格心理學以及社會心理學等；學生亦有機會親身設計和進行心理學的研究。 <b>社會工作：</b> 是一門跨學科的助人專業，應用不同社會科學的知識來發展理論和實踐，以協助個人、家庭、群體以至社會面對和解決問題，推動其成長與進步。	10	沒有	視乎個別主修課程要求而定	沒有
JS1111 社會科學學士 (犯罪學及社會學)	4	課程提供廣博的犯罪學和社會學知識和實踐，學生擁有專業能力進行社會研究以解決組織、社區、社會，以至國家和國際環境的問題。該主修亦適合有志於投身紀律部隊以保護公眾的學生，維持香港作為世界上最安全的城市之一。	20	沒有	選修 (3學分)	沒有
JS1112 社會科學學士 (心理學)	4	課程是有關思維、情感和行為的科學研究。課程讓學生理解心理學的主要範疇，包括生物心理學、臨床心理學、認知心理學、發展心理學、教育心理學、健康心理學、人格心理學以及社會心理學等；學生亦有機會親身設計和進行心理學的研究。	26	沒有	選修 (3學分)	沒有

\* 有關數字包括聯招及非聯招學額，有需要時大學方面可作修訂。

# 資料只作參考，有關2023年度面試安排，請瀏覽院校網頁www.admo.cityu.edu.hk/interview\_arrangements/jupas。

升學形勢大檢閱

備戰文憑試

聯招選科攻略

聯招以外升學途徑

留學漫遊

聯招編號及課程名稱	修讀年期	課程性質、概要	首年學額*	額外課程要求	實習 (所佔學分)	面試*
JS1113 社會科學學士 (社會工作)	4	課程是一門跨學科的助人專業，應用不同社會科學的知識來發展理論和實踐，以協助個人、家庭、群體以至社會面對和解決問題，推動其成長與進步。	27	沒有	必修，主修科兩次實習 (每次實習為8學分)	部分考生有機會獲邀面試
JS1122 社會科學學士 (公共政策)與法律學學士	5	公共政策與法律學雙學位課程為期五年，提供一個對公共政策、管理及政治科學及管治的理論、概念和實踐，以及本科程度法律學的理論和實踐的全面教育課程。學生可選修公共政策、管理或政治科學及管治，並同時對香港及海外的法律制度有批判性的理解。	10	必須：英文達第5級	選修	視乎情況或設面試
JS1123 社會科學學士 (犯罪學)與法律學學士	5	社會科學學士 (犯罪學)與法律學學士提供廣博的犯罪學和法學知識和實踐。這個雙學位課程為期五年，將拓寬學生對犯罪學和法律問題的看法。畢業後，學生可以選擇專業能力進行社會研究或投身法律界發展。	10	必須：英文達第5級	選修	視乎情況或設面試
JS1200 環球精研與科創課程	4	GREAT 課程適合數理科的優秀學生報讀。學生首年入讀理學院，修讀度身訂造的數理基礎課程，以確立往後的研究方向，其後於第二年選定由化學系、數學系或物理學系提供的 GREAT 主修科組，在研究導師指導下進行獨立研究。學生更可行至少一個學期的海外學術或科研交流，以及參與於暑假期間舉行的本地或海外科創公司實習，從而掌握業界的網絡及運作模式。課程更提供撰寫專利書和商業知識的培訓，為有志科研或科創的學生好好裝備未來。 課程特色： • 由世界著名科研專家親自指導，例如：諾貝爾得獎者或其他國際級科學學會院士及學者。 • 學習企業家創業精神和知識產權保護，認識專利申請，制定研究建議書或商業計劃書。 • 至少一個學期的海外學術或研究交流。 • 至少兩次夏季實習，包括在本地研究實驗室或技術初創公司，以及在海外研究機構或初創公司實習。	9	必須： 下列其中兩門選修科達第3級或以上：生物 / 化學 / 物理 / 經濟 / 數學 (延伸1或2)	選修	部分考生有機會獲邀面試
JS1201 建築學及土木工程學系【選項：工學士 (建築工程)、工學士 (土木工程)、理學士 (建築學及測量學)】	4	學系由不同的業界專家團隊組成，包括土木及結構工程師、屋宇裝備工程師、建造工程師、材料科學專家、環境科學家、建築師、城市規劃師、測量師等。 課程以跨學科的模式進行，四年制本科課程的主修選擇包括： 理學士 (建築學及測量學)：學生可以選擇修讀建築學或測量學，畢業後成為專業建築師或測量師。 工學士 (土木工程)：課程糅合了建築訊息模型 (BIM)，培育新一代土木工程師、結構工程師、岩土工程師、及工程項目監理。 工學士 (建築工程)：為培養專業屋宇裝備工程師，課程涵蓋空調系統設計、節能環保、屋宇防火裝備、水電等等。	97	必須： 數學及以下其中一科選修科目達第3級或以上成績：組合科學 (當中須包括物理) / 綜合科學 / 物理	視乎個別主修課程要求而定。部分須實習 (3學分)	部分考生有機會獲邀面試
JS1202 理學士 (化學)	4	學習方式多元化，為學生奠定堅實的知識基礎，培養學生慎思明辨的態度，訓練學生掌握必需的技巧，如批判性思考，解難能力等。課程亦提供不少實習及交流機會，有助學生汲取工作經驗及擴闊視野，對將來的事業發展有極大裨益。 學生可選擇以下專業選項 (Stream)： • 化妝品化學 • 鑑證化學 • 綜合化學 (以獲取英國皇家化學學會的認證) # 個別學生亦可申請： • 化學學士及化學碩士雙學位課程 • 環球精研與科創課程	46	必須： 選修科目一：化學 / 綜合科學 (含化學) 達第3級； 選修科目二：生物 / 會計 (會計或商業管理) / 化學 / 設計與應用科技 / 資訊及通訊科技 / 物理 / 綜合科學 / 綜合科學達第3級；或 (只適用於數學達第3級) 任何一門其他選修科達第3級	選修 (3學分)	部分考生有機會獲邀面試
JS1204 理學士 (電腦科學)	4	課程旨在培養學生全面掌握電腦科學領域的理論和實踐知識，使他們能夠適應資訊技術的不斷發展，成為優秀的系統設計和開發專業人員。課程設計靈活，不僅幫助學生掌握紮實的基礎知識，並能使他們在特定的領域鑽研。學生可在大量的選修課程中，了解當今技術發展的最新動態。課程提供專業實習，使學生有機會在企業工作九個月，在專人指導下整合和實踐所學的理論知識和技能，為將來的事業發展積累經驗。	97	必須： 生物 / 化學 / 綜合科學 / 資訊及通訊科技 / 數學 (延伸1或2) / 物理 達第3級	必修 (12學分)	部分考生有機會獲邀面試

\* 有關數字包括聯招及非聯招學額，有需要時大學方面可作修訂。

 # 資料只作參考，有關2023年度面試安排，請瀏覽院校網頁 [www.admo.cityu.edu.hk/interview\\_arrangements/jupas](http://www.admo.cityu.edu.hk/interview_arrangements/jupas)。

聯招編號及課程名稱	修讀年期	課程性質、概要	首年學額*	額外課程要求	實習 (所佔學分)	面試#
JS1205 電子工程學系 【選項：工學士 (電子計算機及數據工程學)、工學士 (電子及電機工程學)、工學士 (資訊工程學)、工學士 (微電子工程學)】	4	學系提供的4個專業課程，第一、二年級主要必修內容涵蓋工程數學、微型電腦系統、電子電路、資訊科技、數據分析及電腦程式編寫，為第三、四年級的主科及選修科做好預備。 <b>電子計算機及數據工程學：</b> 培育專業電腦及數據工程師。教授電腦及數據技術，重點有電腦硬件及軟件設計、數據分析及安全、雲端運算系統、機器學習、及控制與物聯網等。 <b>電子及電機工程學：</b> 為電子、通訊、機電及能源工程業培育專業工程師，教授電子及通訊科技知識，重點有無線通訊及數據技術、太赫茲及光學科技、光電子及電子器件、感應器、智能管理及能源系統、生物電子及生物信息技術等。 <b>資訊工程學：</b> 培育專業資訊工程師。教授電腦及資訊科技知識，重點有網絡及通訊、算法與優化、網絡安全、人工智能、及訊號處理等。 <b>微電子工程學：</b> 為微電子及通訊業培育專業工程師，教授有關集成電路 (IC) 設計和製造的基本原理，以及對電子和信息技術的全面理解，重點有專業集成電路、納米技術及微型系統、晶片新材料、數字電路處理器、及單晶片系統等。	174	必須： 數學及下列其中1門選修科達第3級： 生物/化學/組合科學/綜合科學/資訊及通訊科技/數學 (延伸1或2)/物理	選修	視乎情況或設面試
JS1206 理學士 (計算數學)	4	課程於1994年開辦，著重理論和應用數學的平衡，尤其是與科學計算之關連，旨在為學生在數據分析、數學模型、科學計算及專業軟件方面建立鞏固的學術根基，並提供數量思考與分析解難能力的培訓。畢業生為各行各業羅致的對象，包括數據分析、商業智能分析、數學模型、量化商業計劃、科學程式編排、數學科教師等。 大部分畢業生於商界、金融界或教育界開展事業。除了開展職業生涯，部分畢業生在本地或海外繼續升學，例如：英國劍橋大學及牛津大學、加拿大多倫多大學，以及美國哈佛大學、紐約大學及加州大學等。	31	必須： 數學及下列其中一門選修科達第3級： 生物/企會財 (會計或商業管理)/化學/設計與應用科技/資訊及通訊科技/數學 (延伸1或2)/物理/組合科學或綜合科學 【建議修讀數學 (延伸1或2)】	必修	部分考生有機會獲邀面試
JS1207 機械工程學系 【選項：工學士 (航空航天工程學)、工學士 (機械工程)、工學士 (核子及風險工程)】	4	學系旨在提供世界級的跨學科課程和教育，以滿足香港和鄰近地區日益增加的人才需求。學系提供航空航天工程、機械工程、核子及風險工程3個工學士學位課程，概要如下： <b>航空航天工程：</b> 課程旨在為學生提供廣泛的航空航天工程技能基礎。學生將能符合當前和不斷變化的航空航天工業的需求，例如智能製造，智能檢測，超音速飛行，太空飛行，下一代飛機 (例如無人飛行器，仿生飛行器，電動飛機等)。此外，跨學科教育亦促進畢業生在技術服務、諮詢、製造和金融等領域的就業機會，以配合香港的人力需求。 <b>機械工程：</b> 課程旨在提供一個集教育、創新科技與研究的全面課程。畢業生能夠應用機械工程知識作出專業剖析和判斷，應用於廣泛領域如材料開發、系統分析、自動化工程和微納米科技等。 <b>核子及風險工程：</b> 課程旨在為核子和風險工程領域培養出具備多門學科知識的卓越人才，包括低碳發電、醫療和風險工程。畢業生可從事核電行業、材料工程、核醫學、輻射防護、環境保護、核放射設備、金融業風險評估和災害管理等相關專業工作。	106	必須： 物理 / 化學 / 組合科學 / 數學 (延伸1或2) / 設計與應用科技達第3級	選修 > / 暑期選修 (3學分)	視乎情況或設面試
JS1208 理學士 (物理學)	4	物理學學士學位課程，涵蓋基礎物理學及應用物理相關專題，包括生物物理、醫學物理、金融工程、光學、和材料科學 / 固態物理，為學生開拓多元化的就業前景。畢業生可應聘到醫院、工程界、科技公司、教育界、工商界等不同機構工作，亦可選擇繼續升學深造。本學系設有研究實習計劃，讓學生及早接觸科學探索，啟發創新思維。同時，修讀本課程並符合指定條件的學生，均可申請報讀香港城市大學 - 美國哥倫比亞大學雙聯學士學位課程 (gs.columbia.edu/cityu-hk/) 或物理學理學士及應用物理學理學士學位課程 (www.cityu.edu.hk/phy/ug-plus-tpg)。	22	必須： 化學 / 組合科學 (含物理) / 設計與應用科技 / 物理達第3級	選修 > (一般佔3學分)	視乎情況或設面試

\* 有關數字包括聯招及非聯招學額，有需要時大學方面可作修訂。

# 資料只作參考，有關2023年度面試安排，請瀏覽院校網頁 [www.admo.cityu.edu.hk/interview\\_arrangements/jupas](http://www.admo.cityu.edu.hk/interview_arrangements/jupas)。

> 可選擇為期8至12個月的「協作教育計劃」到本地或內地公、私營機構實習，亦可於暑期內選擇參加於本地、內地或海外的「工業培訓計劃」、「暑期實習計劃」或「交換生實習計劃」等。

升學形勢大檢閱

備戰文憑試

聯招選科攻略

聯招以外升學途徑

留學漫遊

聯招編號及課程名稱	修讀年期	課程性質、概要	首年學額*	額外課程要求	實習 (所佔學分)	面試*
JS1210 工學士 (材料科學及工程)	4	材料是技術發展的基礎，隨着各國對核心技術的重點發展，在本地以至海外對材料科學的人才需求將會大增。本課程旨在培育材料科學及工程的專業人才，以配合社會未來在基礎科技的發展。課程包括材料原理、表徵、設計、製造、以及應用等多方面專業範疇，並涵蓋金屬、半導體、生物、建築、能源、納米等重要材料。本課程着重經驗培訓及理論實踐，特設有與公司及科研機構合作的項目，提升學生將來就業機會。相關學歷不但符合香港工程師學會會員的申請資格，修業後亦可申請全額獎學金資助在本地或海外知名學府攻讀相關的碩士或博士課程。	29	必須： 化學/組合科學(含物理)/設計與應用科技/物理達第3級	選修 <sup>&gt;</sup> (一般佔3學分)	部分考生有機會獲邀面試
JS1211 工學士 (生物醫學工程)	4	生物醫學工程學系旨在提供世界級的跨學科課程和教育，以培養可綜合工程技術與生命科學從而促進人類健康的卓越人才。該學系在世界大學學術排名 (Academic Ranking of World Universities) 當中的生物醫學工程學科排名位於全球第29名。因應香港和世界各地日益增加的人才需求，該系畢業生能夠應用跨學科知識服務於多個領域，如醫療器械、醫學診斷與治療技術、醫藥開發、公共健康、食物安全、生物安全測量、以及各類與生物醫學工程技術有關的行業。學系課程按社會發展設計，包括4大範疇，分別是生物醫學成像與生物醫學儀器、細胞與組織工程、應用於生物醫學的機器人開發與人工智能、以及生物傳感器與健康信息學。	43	必須： 生物/化學/組合科學/物理達第3級	選修 <sup>&gt;</sup>	視乎情況或設面試
JS1216 工學士 (智能製造工程學)	4	課程注重培育學生運用工程科學、物聯網、機器人技術、數據分析的能力，以建立智能製造系統和設計智能生產線，符合人工智能發展的需要以及「工業4.0」的大趨勢。畢業生將具備應用於高端製造業的工程知識及管理技能，成為能妥善管理現代化企業運作的人才，積極參與改善香港各企業的營運。	24	必須： 化學/組合科學(含物理)/設計與應用科技/資訊及通訊科技/數學(延伸1或2)/物理達第3級	選修	視乎情況或設面試
JS1217 工學院 (選項：工學院任何一個主修及工程創業副修)	4	城大工學院各學系的課程涵蓋工程學科的不同範疇。經此收生途徑入讀的學生，可於第一年開課前自由選擇工學院任何一個學系的主修，及保證獲得工作實習和海外交流的機會。另外，學生於第二年起修讀工程創業副修，此副修課程旨在培養學生的創業意識和所需的基本素養，結合主修的工程專業，冀學生畢業時具備工程創新和創業的思維和知識，以應對本地以至全球的不同機遇和挑戰。	20	必須：數學及下列其中兩門選修科達第3級或以上： 生物/化學/組合科學/設計與應用科技/資訊及通訊科技/綜合科學/數學(延伸1或2)/物理	視乎個別主修課程要求而定。部分須實習	視乎情況或設面試
JS1220 法律學士與理學士(計算數學)	5	現今愈來愈多的法律議題都涉及深層次的數學理論，深入的數學認知遂成為法律界人士的重要資產。有見及此，城大率先推出全港首個法律數學雙學位課程。此雙學位課程為期五年，將為修讀法律的學生提供更多的數學培訓，培育他們在概率和統計、定量分析和形式邏輯等領域的重要技能。這些技能在法律界越趨重要，課程不但填補法律界的重要市場需求，而且畢業生的數學和計算技能亦有助他們在不同的法律領域展現優勢。 學生將於課程中同時修讀法律以及數學的學科。此外，法律部分已涵蓋所需的法律單元，以供有意在香港執業的畢業生申請報讀法學專業證書課程 (PCLL)。	9	必須：英文達第5級、數學達第3級及下列其中一門選修科達第3級： 企會財(會計或商業管理)/化學/數學(延伸1或2)/物理	必修	部分考生有機會獲邀面試
JS1221 理學士(電腦科學)與理學士(計算金融及金融科技)	5	此雙學位課程為期五年，課程旨在培育具備電腦科學、計算金融和金融科技等重要領域的新一代專業人士。金融業是香港經濟的重要支柱，資訊科技已廣泛應用在各商業領域裡，隨着人工智能 (AI) 和區塊鏈技術在金融業的應用日益增多，課程讓學生修讀由電腦科學系和商學院提供的一系列科目，涵蓋電腦科學、計算金融、金融科技等領域，從中學習人工智能、大數據分析、衍生產品定價、金融計量經濟學、投資組合管理到軟件工程等範疇。	10	必須：數學達第4級及下列其中一門選修科達第3級： 生物/化學/組合科學/資訊及通訊科技/數學(延伸1或2)/物理	必修 (12學分)	部分考生有機會獲邀面試
JS1801 獸醫學士	6	課程內容以美國康奈爾大學獸醫課程為藍本，初期著重基本理科及生物醫學培訓，中後期則著重傳染病控制及病理學培訓，並配合全面的臨床經驗實踐，為學生提供全面的獸醫培訓。實習培訓方面，學生需在農場、馬廄等進行12週的畜牧業實習，並於校內外的不同設施，包括小型動物診所進行54週的臨床實習。	30	必須： 英文達第5級； 數學、通識、生物及化學達第3級	必修 (66週)	部分考生有機會獲邀面試

\* 有關數字包括聯招及非聯招學額，有需要時大學方面可作修訂。

# 資料只作參考，有關2023年度面試安排，請瀏覽院校網頁 [www.admo.cityu.edu.hk/interview\\_arrangements/jupas](http://www.admo.cityu.edu.hk/interview_arrangements/jupas)。

> 可選擇為期8至12個月的「協作教育計劃」到本地或內地公、私營機構實習，亦可於暑期內選擇參加於本地、內地或海外的「工業培訓計劃」、「暑期實習計劃」或「交換生實習計劃」等。

聯招編號及課程名稱	修讀年期	課程性質、概要	首年學額 <sup>+</sup>	額外課程要求	實習 (所佔學分)	面試 <sup>#</sup>
JS1805 生物醫學系 【選項：理學士 (生物科學)、理學士 (生物醫學)】	4	課程著重生物醫學的基礎知識與研究技能和尖端技術的整合，讓學生了解人體功能失調和疾病的病因、診斷及治療。課程旨在培養學生於畢業後從事於生物醫學研究、醫療儀器和醫學診斷、生物技術和製藥等行業。 課程透過我們與健康護理、醫學實驗室以及製藥和生物技術行業的合作夥伴關係，讓學生在製藥及生物技術研發和醫學實驗室的實習培訓來廣泛接觸和掌握醫學檢驗技術和現代生物技術。 生物科學旨在培育學生在畢業後成為教育、科學或者技術領域的專業人士。本課程提供一個縝密及用途廣泛的課程編綱，包括癌症生物學、納米生物技術及神經科學。應用生物學讓學生深入學習現代生物學，課程涵蓋的範圍包括生物信息學、生物化學、遺傳學及細胞分子生物學。同時為有興趣從事研究及其他科學範疇的學生提供全面的知識及認知，讓其學會如何利用最先進的科學儀器去進行各項科學研究。	24	必須： • 數學達第3級； • 選修科目一：生物/化學/組合科學達第3級； • 選修科目二：生物/企會財(會計或商業管理)/化學/設計與應用科技/資訊及通訊科技/物理/組合科學/綜合科學/數學(延伸1或2)達第3級 【應用學習科目「醫務化驗科學」獲「達標並表現優異(II)」可視為滿足一個選修科要求】	必修 (9學分) 只適用於理學士(生物醫學)課程	沒有
JS1806 理學士 (生物科學)	4	生物科學旨在培育學生在畢業後成為教育、科學或者技術領域的專業人士。本課程提供一個縝密及用途廣泛的課程編綱，包括癌症生物學、納米生物技術及神經科學。應用生物學讓學生深入學習現代生物學，課程涵蓋的範圍包括生物信息學、生物化學、遺傳學及細胞分子生物學。同時為有興趣從事研究及其他科學範疇的學生提供全面的知識及認知，讓其學會如何利用最先進的科學儀器去進行各項科學研究。	28	【應用學習科目「醫務化驗科學」獲「達標並表現優異(II)」可視為滿足一個選修科要求】	沒有	沒有
JS1807 理學士 (生物醫學)	4	課程著重生物醫學的基礎知識與研究技能和尖端技術的整合，讓學生瞭解人體功能失調和疾病的病因、診斷及治療。課程旨在培養學生於畢業後從事於生物醫學研究、醫療儀器和醫學診斷、生物技術和製藥等行業。 課程透過我們與健康護理、醫學實驗室以及製藥和生物技術行業的合作夥伴關係，讓學生在製藥及生物技術研發和醫學實驗室的實習培訓來廣泛接觸和掌握醫學檢驗技術和現代生物技術。	28		必修 (9學分)	沒有

<sup>+</sup> 有關數字包括聯招及非聯招學額，有需要時大學方面可作修訂。

<sup>#</sup> 資料只作參考，有關2023年度面試安排，請瀏覽院校網頁www.admo.cityu.edu.hk/interview\_arrangements/jupas。

聯招編號及課程名稱	修讀年期	課程性質、概要	首年學額 <sup>#</sup>	額外課程要求	實習 (所佔學分)	面試
JS2020 文學士 (榮譽) (中國語言文學/ 創意及專業寫作/ 英國語言文學/ 人文學/翻譯學)	4	文學院採用聯合收生制，同學入讀文學院時，毋須選定主修，他們於第一年可先選讀由五個主修開設的科目，接觸文學院不同的課程範疇，再按自己的興趣和整體表現，在一年級學年結束前選擇主修。主修以外，同學亦可以修讀雙主修，學習跨領域的知識。同學可在中文、英文和宗教、哲學及倫理三個主修中，選擇其中兩個作雙主修之外，亦可選擇英文和翻譯學作雙主修。  未來主修課程選擇 • 中國語言文學 • 創意及專業寫作 • 英國語言文學 • 人文學 • 翻譯學	105	一. 其中一個選修科必須為甲類科目(可包括數學(延伸1或2)) 二. 以下科目可視作另一選修科： • 甲類科目(可包括數學(延伸1或2)) • 其他語言科目達E級或以上	--	沒有
JS2025 宗教、哲學及倫理文學士 (榮譽)	4	課程融會宗教、哲學及倫理三個不同而緊密相關的學術領域。課程旨在幫助學生臻達全人教育，訓練他們的批判、分析及演繹技巧，客觀地理解宗教及哲學傳統，以及倫理學流派；培育學生研察紛繁的人文問題，並提升他們在道德思辯及社群公義中的實踐智慧。透過比較不同宗教及哲學傳統，學生能擴闊眼界，深入理解人性和人類文明，反映出人類對生存的不同回應。	15	一. 其中一個選修科必須為甲類科目(可包括數學(延伸1或2)) 二. 以下科目可視作另一選修科： • 甲類科目(可包括數學(延伸1或2)) • 其他語言科目達E級或以上	--	沒有

<sup>#</sup> 數字包括聯招及非聯招學額。首年學額只供參考，上述數字有待確定。

聯招編號及課程名稱	修讀年期	課程性質、概要	首年學額 <sup>#</sup>	額外課程要求	實習(所佔學分)	面試
JS2060 文學士(榮譽)/ 音樂學士(榮譽) (音樂/創意產業)	4	<p>共分兩個主修課程，分別為音樂文學士(榮譽)，以及創意產業音樂學士(榮譽)。</p> <p>音樂文學士(榮譽)：課程旨在培養畢業生在音樂方面的才智和創意，讓他們能向自己特別感興趣的範疇邁進。學生能親炙專家學者和教員，研讀音樂理論、作曲、中西音樂史、音樂分析、音樂教育及演奏。學生也有機會聆聽中國內地、西方及海外傑出的學者、客席演奏家講課或表演，互相交流。</p> <p>創意產業音樂學士(榮譽)：為對電影與流行音樂有興趣的學生提供全面的訓練。課程包涵電影、電視、電子遊戲及其他視聽媒體範疇內的配樂創作、流行音樂創作和演奏之專業訓練，以及音樂科技的樂曲編寫知識和技巧，讓他們畢業後能在創意及娛樂行業一展所長。創意產業音樂學士(榮譽)學位課程共設有兩個專修科目，分別為：</p> <p>一) 電影、電視及電子遊戲音樂創作專修(涵蓋多種媒介，學生需要懂得讓音樂和影像動作完美地結合，通過音樂和影像說故事)</p> <p>二) 流行音樂表演及創作專修(以流行音樂為重點，聚焦於歌曲創作和表演上)</p>	43	<p>一. 其中一個選修科必須為甲類科目(可包括數學(延伸1或2))</p> <p>二. 以下科目可視作另一選修科：</p> <ul style="list-style-type: none"> <li>甲類科目(可包括數學(延伸1或2))</li> <li>應用學習科目達到達標並表現優異(I)或(II)</li> <li>其他語言科目達E級或以上</li> </ul> <p>三. 考生需要符合由音樂學院訂定音樂學歷要求</p> <p>四. 考生須遞交作品集</p> <p>五. 考生或獲邀參加面試</p>	--	考生或獲邀參加面試與試奏
JS2110 工商管理學士(榮譽)- 會計學專修	4	<p>課程內容廣度與深度並重，旨在培育具有綜合分析能力與多方面技能的會計人才。課程獲得香港會計師公會、英國特許公認會計師公會、英國特許管理會計師公會、國際會計師公會、澳洲會計師公會、澳洲管理會計師公會的認可。學系提供暑期班特別課程，讓學生有機會參加四大會計師行和其他知名會計師事務所的全職春季實習或國際交換學習，而毋須延誤畢業的時間。學生亦可以選擇額外的畢業選項，包括雙專修或副修非商業學科等。</p>	47	<p>一. 其中一個選修科必須為甲類科目(可包括數學(延伸1或2))</p> <p>二. 以下科目可視作另一選修科：</p> <ul style="list-style-type: none"> <li>甲類科目(可包括數學(延伸1或2))</li> <li>應用學習科目達到達標並表現優異(I)或(II)</li> </ul> <p>三. 考生或獲邀參加面試</p> <p>優先：英文成績良好</p>	會計實習： 可選擇(3或6學分) (大部分實習工作由會計及法律系安排)	把課程放在選報課程組別A的考生或獲優先邀請參與面試，課程將特別考慮考生面試表現
JS2120 工商管理學士(榮譽)	4	<p>工商管理學包含七個專修，學生可於第一學年結束時按興趣自由選擇修讀除會計學以外的其中一個專修，不設收生限額，商學院更提供雙專修選擇。課程提供工作實習學分科目予同學修讀，增加在商界各行業的實戰經驗。除入學獎學金外，學院另每年提供高達220萬元獎學金，資助學生到海外留學及工作實習。學生更可參與跟海外大學合辦的雙學位課程，用四年時間取得兩個城市所頒授的雙學位。</p> <p>未來主修課程選擇</p> <ul style="list-style-type: none"> <li>經濟學及數據分析</li> <li>財務學</li> <li>人力資源管理學</li> <li>資訊系統與商業智能</li> <li>市場學</li> <li>策略零售管理及創新學</li> </ul>	187	<p>一. 其中一個選修科必須為甲類科目(可包括數學(延伸1或2))</p> <p>二. 以下科目可視作另一選修科：</p> <ul style="list-style-type: none"> <li>甲類科目(可包括數學(延伸1或2))</li> <li>應用學習科目達到達標並表現優異(I)或(II)</li> </ul> <p>三. 考生或獲邀參加面試</p> <p>優先：英文成績良好</p>	可選修由商學院提供的工作實習科目(3學分)或參與本地/海外工作實習計劃(不含學分)	把課程放在選報課程組別A的考生或獲優先邀請參與面試，課程將特別考慮考生面試表現

<sup>#</sup>數字包括聯招及非聯招學額。首年學額只供參考，上述數字有待確定。

聯招編號及課程名稱	修讀年期	課程性質、概要	首年學額 <sup>#</sup>	額外課程要求	實習(所佔學分)	面試
JS2310 傳理學學士(榮譽) (新聞與數碼媒體/公關及廣告)	4	<p>新聞與數碼媒體主修設二個專修：數據與媒體傳播、新聞。前者培訓學生運用進階電腦知識，分析資料和利用圖像表達結果。後者着重教育學生提升中文、英文、廣播及財經新聞的寫作及編採能力，旨在培訓學生畢業後在華語或國際媒體工作。</p> <p>公關及廣告主修設二個專修：廣告及品牌、公關。前者致力培訓學生策略規劃、品牌故事創作及概念表達，後者訓練學生具敏銳思考能力和洞察力，並學習運用在商業、政府和非牟利機構界別所需的公關知識。</p> <p>學院資助部分成績優異的本地學生到澳洲昆士蘭大學或美國密蘇里大學學習兩年，修讀雙學位課程。</p> <p>以上兩主修課程以「聯合收生」方式收生。學生於一年級上學期修讀指定的大學必修科、學院必修科、通識必修科及自由選修科等。學生將於一年級上學期末選擇主修，一年級下學期根據學生意願、學術成績、學院酌情權等準則獲派主修。</p>	77	<p>一. 其中一個選修科必須為甲類科目(不包括數學(延伸1或2))</p> <p>二. 以下科目可視作另一選修科：</p> <ul style="list-style-type: none"> <li>甲類科目(包括數學(延伸1或2))</li> <li>相關應用學習科目達到達標並表現優異(I)或(II)</li> <li>其他語言科目達E級或以上</li> </ul> <p>優先：</p> <ul style="list-style-type: none"> <li>中文及英文成績良好</li> <li>將課程放於較前的選擇組別</li> </ul>	新聞與數碼媒體主修：必須(不含學分) 公關及廣告主修：須在修讀期內參與工作實習計劃等工作體驗(1學分)	沒有
		<p>未來主修課程選擇</p> <ul style="list-style-type: none"> <li>新聞與數碼媒體(專修包括：數據與媒體傳播、新聞)</li> <li>公關及廣告(專修包括：廣告及品牌、公關)</li> </ul>				
JS2330 傳理學學士(榮譽)- 電影主修(電影電視專修)	4	<p>電影電視專修課程涵蓋基礎的電影和電視製作，搭配影視媒體的歷史、理論、批評與產業現狀的介紹與討論。畢業生的就業前景遍及多項以創意為主的產業類別，包括電影、無線電視、廣播、有線電視、多媒體及視覺與創意傳播，還有多項運用電子影音媒介的界別，例如公關和廣告、新聞、資訊、教育、出版、企業傳訊、藝術與媒介行政和管理等。</p>	18	<p>一. 其中一個選修科必須為甲類科目(不包括數學(延伸1或2))</p> <p>二. 以下科目可視作另一選修科：</p> <ul style="list-style-type: none"> <li>甲類科目(可包括數學(延伸1或2))</li> <li>相關應用學習科目達到達標並表現優異(I)或(II)</li> <li>其他語言科目達E級或以上</li> </ul> <p>三. 考生或獲邀參加面試，並須於面試時遞交作品集</p> <p>優先：</p> <ul style="list-style-type: none"> <li>中文及英文成績良好</li> <li>將課程放於較前的選擇組別</li> </ul>	--	有
JS2340 環球螢幕演技藝術學士(榮譽)	4	<p>課程融入跨文化和國際化元素，能迎合電影業界、舞台、媒體科技，以及社交媒體對演技的要求，目標是成為最有競爭力的螢幕演技本科課程。課程其中一項獨特之處，是跨學科知識的整合。除了演技訓練和表演藝術的實踐，課程同時著重對科技與演技的融合，以及對當代文化的反思。該課程強調理論與實踐兼備，鼓勵學生積極參加海外交流。課程會聯繫本地和非本地的演藝機構，為學生提供實習機會。</p>	8	<p>一. 課程考慮以下選修科目：</p> <ul style="list-style-type: none"> <li>甲類科目(可包括數學(延伸1或2))</li> <li>應用學習科目達到達標並表現優異(I)或(II)</li> <li>其他語言科目達E級或以上</li> </ul> <p>二. 考生須遞交個人演技履歷檔案</p> <p>三. 通過初審的考生將獲邀參加試鏡和面試</p> <p>優先：</p> <ul style="list-style-type: none"> <li>英文成績良好</li> <li>將課程放於較前的選擇組別</li> </ul>	必須(3學分)	有(通過初審的申請者將獲邀參加試鏡和面試)

<sup>#</sup>數字包括聯招及非聯招學額。首年學額只供參考，上述數字有待確定。

聯招編號及課程名稱	修讀年期	課程性質、概要	首年學額 <sup>#</sup>	額外課程要求	實習 (所佔學分)	面試
JS2370 傳理學學士 (榮譽) – 遊戲設計與動畫主修	4	遊戲設計與動畫主修提供獨特而綜合、理論與實踐並重的數碼遊戲和動畫創作專業訓練。課程範圍包括數理、編程和美術基礎，以及動畫故事與遊戲創作等理論和技術鍛煉，並從歷史、社會文化和音樂等多角度對遊戲及動畫作全面分析和思考。同學可依興趣於三年級開始選修高階遊戲設計或高階動畫藝術製作相關科目，為畢業作品做好知識和技術準備。	20	一. 其中一個選修科必須為甲類科目 (不包括數學 (延伸1或2)) 二. 以下科目可視作另一選修科： • 甲類科目 (可包括數學 (延伸1或2)) • 相關應用學習科目達到達標並表現優異 (I) 或 (II) • 其他語言科目達 E 級或以上 三. 考生或獲邀參加面試，並須於面試時以數碼媒體遞交作品集 優先： • 中文及英文成績良好 • 將課程放於較前的選擇組別	--	有
JS2410 中醫學學士及生物醫學理學士 (榮譽)	6	此為六年全日制雙學位課程。課程設計以培育 21 世紀中醫師為主，以傳統中醫知識為主軸，輔以現代生物醫學知識，涵蓋基礎科學、中西醫的基礎理論及臨床訓練，內容範疇包括中醫基礎學科、中醫全科 (包括針灸 / 骨傷) 臨床學科、生物醫學基礎及臨床學科、通識學科、選修學科、畢業專題研究、臨床見習實習。學生由一年級開始便會被安排到香港浸會大學屬下的中醫藥診所進行臨床訓練，學生亦將於不同學年到本港的中醫藥診所及內地的教學中醫醫院進行見習、畢業實習及專科強化實習。隨着由香港浸會大學負責營運的中醫醫院於 2025 年第 2 季啟用，部門未來將會爭取為本科中醫學生提供更多元化的臨床實習機會。	40	一. 不接受香港中學文憑考試以外的中文科成績 二. 其中一個選修科必須是生物或化學並達第 3 級 [ 不接受組合科學 (化學、生物)、組合科學 (生物、物理) 和組合科學 (物理、化學) 中的生物和化學科 ] 三. 另一選修科亦必須為甲類科目 (可包括數學 (延伸1或2)) 四. 考生或獲邀參加面試	必須 (見習及實習；52 學分)	有
JS2420 中藥學學士 (榮譽)	4	此課程旨在培訓學生正確的中藥知識與技能，包括：(1) 中藥鑒定分析、中藥製劑分析、質量控制與藥品專利知識；(2) 現代藥劑學的知識與技術；(3) 中藥新藥及中藥保健食品之研究、開發與生產基礎理論；及(4) 中藥房管理與中藥國際貿易知識。學生需修讀中藥專業學科、中藥藥物化學學科、中醫基礎學科、生物醫學學科及專業選修科，並需於第一、三學年的暑假與第四學年參與為期共 15 週的專題實習，以及於畢業年度跟隨導師進行專題論文研究和撰寫論文。隨着首間香港中醫醫院及中藥檢測中心的成立，加上政府逐步推行中藥規管，社會對從事中藥品質監控、中藥藥事管理、新產品研發及中藥貿易等專業人才需求殷切。畢業生可考慮在本地或海外從事中藥貿易、中藥開發等工作。另外，畢業生亦可投身政府機構如醫管局和衛生署，或選擇報讀博士或碩士課程繼續深造。	20	一. 不接受香港中學文憑考試以外的中文科成績 二. 其中一個選修科必須是化學 [ 不接受組合科學 (化學、生物) 和組合科學 (物理、化學) 中的化學科 ] 三. 另一選修科亦必須為甲類科目 (可包括數學 (延伸1或2)) 四. 考生或獲邀參加面試	必須 (見習及實習；5 學分)	有

<sup>#</sup>數字包括聯招及非聯招學額。首年學額只供參考，上述數字有待確定。



聯招編號及課程名稱	修讀年期	課程性質、概要	首年學額#	額外課程要求	實習(所佔學分)	面試
JS2510 理學士(榮譽)	4	<p>理學院課程除涵蓋主修專業知識外，同時加入跨學科元素，以提升同學創新思維及解決問題的能力。同學可於第一年修讀理學院各學系的入門科學科目，以了解學習能力和興趣，然後選取主修科目。學院主要按同學本身的志願及校內成績分配主修，個別主修課程或設有面試。此外，理學院亦會提供獎學金及國際交流機會，讓同學擴闊視野，發展潛能。</p> <p>未來主修課程選擇</p> <ul style="list-style-type: none"> <li>• 應用生物學</li> <li>• 應用生物學(香港浸會大學)及生態及保育(林肯大學)</li> <li>• 生物資源與農業科學</li> <li>• 分析和檢測科學</li> <li>• 化學</li> <li>• 計算機科學</li> <li>• 數學及統計</li> <li>• 數學及統計(香港浸會大學)及精算學(西門菲莎大學)</li> <li>• 綠色能源及智能科技</li> </ul>	195	<p>一. 其中一個選修科必須為甲類科目(可包括數學(延伸1或2))</p> <p>二. 以下科目可視作另一選修科：</p> <ul style="list-style-type: none"> <li>• 甲類科目(可包括數學(延伸1或2))</li> <li>• 應用學習科目達到達標並表現優異(I)或(II)</li> <li>• 其他語言科目達E級或以上</li> </ul> <p>優先：</p> <ul style="list-style-type: none"> <li>• 理科選修科成績良好者</li> <li>• 將課程放於較前的選擇組別</li> </ul>	--	沒有
JS2610 文學士(榮譽)/ 社會科學學士(榮譽)(歐洲研究[法文/德文]/地理/全球及中國研究/政治及國際關係學/歷史/社會學)	4	<p>此為聯合收生課程，同學於首年稍後時間選擇主修：</p> <p><b>歐洲研究 - 法文/德文：</b>提供結合政治學、歷史學、社會學、語文、商業學等科目的知識訓練及在歐洲的生活、留學和工作體驗。</p> <p><b>地理：</b>提供地理學理論與方法的訓練，讓同學從地理角度分析、評估、闡釋及解決人類社會與環境之間的問題。</p> <p><b>全球及中國研究：</b>提供全球化研究及中國研究的理論與方法訓練，理論結合實地考察與體驗學習，啟發學生運用跨學科思維分析全球及中國政治經濟發展和社會文化進程。</p> <p><b>政治及國際關係學：</b>提供研習政治科學紮實的基礎，旨在培養具備國際視野及瞭解公共事務的人才。課程包括比較政治、公共行政、國際關係、政治經濟學、統計學、政治思想等。</p> <p><b>歷史：</b>著重提升同學鑽研各種歷史課題的能力，讓他們具備歷史思維及國際視野。</p> <p><b>社會學：</b>研習個人、群體與社會結構的關係，理論結合研究，提供研究技能的嚴格訓練。</p> <p>未來主修課程選擇</p> <ul style="list-style-type: none"> <li>• 歐洲研究[法文/德文]</li> <li>• 地理</li> <li>• 全球及中國研究</li> <li>• 政治及國際關係學</li> <li>• 歷史</li> <li>• 社會學</li> </ul>	135	<p>一. 其中一個選修科必須為甲類科目(可包括數學(延伸1或2))</p> <p>二. 以下科目可視作另一選修科：</p> <ul style="list-style-type: none"> <li>• 甲類科目(可包括數學(延伸1或2))</li> <li>• 其他語言科目達E級或以上</li> </ul> <p>三. 課程於入學甄選過程中將考慮考生相關的應用學習科目的成績</p>	--	沒有

\*數字包括聯招及非聯招學額。首年學額只供參考，上述數字有待確定。

聯招編號及課程名稱	修讀年期	課程性質、概要	首年學額 <sup>#</sup>	額外課程要求	實習 (所佔學分)	面試
JS2620 體育及康樂管理文學士 (榮譽)	4	課程旨在培養專業運動管理人才、體育行政人員和體育教練，以配合現代化發展，及社會各界對體康活動與設施的專業管理人才的需求。體育、運動及健康學系的教學目標朝多元化方向發展，培育各種體育及運動的專業人才。課程結構包括體育運動科學及康樂領域的專業管理知識與培訓、運動技能的鍛鍊及提供本港和海外的實習機會。	22	一. 其中一個選修科必須為甲類科目 (不包括數學 (延伸1或2)) 二. 以下科目可視作另一選修科： • 甲類科目 (可包括數學 (延伸1或2)) • 體育相關應用學習科目達到達標並表現優異 (I) 或 (II) 優先：將課程放於較前的選擇組別	必須 (4學分)	沒有
JS2660 社會工作學士 (榮譽)	4	課程致力培育同學在社會工作方面的知識和專業價值，讓畢業生能夠以靈活、務實、創意以及專業取向，而又不失批判思考的方式，以回應社會問題及社會服務的需要。課程涵蓋人類行為及社會環境、社會工作理論與實踐、社會政策及研究、實習等範疇。畢業生可在香港申請成為註冊社工，亦符合申請香港社會福利署及非政府機構的助理社會工作主任資格。	30	一. 其中一個選修科必須為甲類科目 (不包括數學 (延伸1或2)) 二. 以下科目可視作另一選修科： • 甲類科目 (可包括數學 (延伸1或2)) • 應用學習科目達到達標並表現優異 (I) 或 (II) • 其他語言科目達E級或以上 優先：將課程放於較前的選擇組別	必須 (20學分)	沒有
JS2810 視覺藝術文學士 (榮譽)	4	課程由多達100個不同專修科目組成2個專修範疇：藝術及媒體創作、工藝及設計，學生可通過以上專修範疇修讀素描與繪畫、中國書畫、媒體藝術、雕塑、平面藝術、玻璃、陶瓷、版畫、首飾設計、物品文化與技術、穿戴藝術，和體驗設計等創作。畢業生可從事藝術創作、設計、攝影，或任職廣告業、政府藝術機構、畫廊、政府及私營公司之展覽部門、出版業、數碼設計公司等。	40	一. 其中一個選修科必須為甲類科目 (可包括數學 (延伸1或2)) 二. 以下科目可視作另一選修科： • 甲類科目 (可包括數學 (延伸1或2)) • 應用學習科目達到達標並表現優異 (I) 或 (II) • 其他語言科目達E級或以上 三. 考生須遞交個人作品集 四. 獲邀參加面試之考生須參加藝術創意測試，課程將特別考慮考生的面試表現 優先：將課程放於較前的選擇組別	須在修讀期內參與工作實習計劃等工作體驗 (不含學分)	獲邀面試之考生須參加藝術創意測試，課程將特別考慮考生的面試表現
JS2910 商業計算及數據分析理學士 (榮譽)	4	課程由理學院和工商管理學院合辦，培育具備資訊技術的商業人才。傳統計算機科學專業需要更瞭解科技為商業帶來的改變，商科專業亦需瞭解大數據的應用及即時資料分析。課程綜合計算機科學及商業應用知識，為學生提供高級程式設計及資料分析訓練，實踐計算機科學技術於商業的應用。 畢業生可擔任商業傳訊專家、資料科學家、開發人員及工程師、資料庫管理員、財務分析師、市場調查員，亦可從事資訊科技或金融專業相關工作或創業。	15	一. 其中一個選修科必須為甲類科目 (可包括數學 (延伸1或2)) 二. 以下科目可視作另一選修科： • 甲類科目 (可包括數學 (延伸1或2)) • 應用學習科目達到達標並表現優異 (I) 或 (II) 三. 考生或獲邀參加面試	可參與本地/非本地工作實習計劃 (不含學分)	考生或獲邀參加面試

<sup>#</sup>數字包括聯招及非聯招學額。首年學額只供參考，上述數字有待確定。

聯招編號及課程名稱	修讀年期	課程性質、概要	首年學額 <sup>#</sup>	額外課程要求	實習 (所佔學分)	面試
JS2920 藝術及科技文理學士 (榮譽)	4	香港和內地的藝術文化行業和創意產業急速發展，多年來對藝術專才趨之若鶩，既要填補現有和未來出現的空缺，更需要他們今後推動藝術文化和創意產業發展出更多突破創新的形式。本跨學科課程將培育出同時精通藝術文化和科技的畢業生。本課程歡迎來自不同學術背景的學生報讀，尤其適合掌握科技且有志將科技應用到創意產業和藝術文化行業的學生。	40	一. 其中一個選修科必須為甲類科目 (可包括數學 (延伸1或2)) 二. 以下科目可視作另一選修科： • 甲類科目 (可包括數學 (延伸1或2)) • 應用學習科目達到達標並表現優異 (I) 或 (II) • 其他語言科目達E級或以上 三. 考生須遞交個人作品集 四. 考生或獲邀參加面試	待定	考生或獲邀參加面試
JS2930 工商管理文學士 (榮譽) (全球娛樂)	4	近年，創意娛樂工業迅速發展，科技亦正大大幅改變觀眾體驗。未來娛樂市場需要不同範疇的專才，作出不同的商業營運決定。本課程以跨學科形式培育娛樂和創意產業的行政商業人才，結合藝術、文化和商業的理論和知識，同時著重體驗式學習。學生會與業界合作完成不同項目，同時有機會在香港、大灣區或海外的機構實習或考察。課程歡迎來自不同學術背景的學生報讀，尤其適合具商業思維並有意投身娛樂工業和藝術文化行業的學生。	15	一. 其中一個選修科必須為甲類科目 (可包括數學 (延伸1或2)) 二. 以下科目可視作另一選修科： • 甲類科目 (可包括數學 (延伸1或2)) • 應用學習科目達到達標並表現優異 (I) 或 (II) • 其他語言科目達E級或以上 三. 考生須遞交個人作品集 四. 考生或獲邀參加面試	待定	考生或獲邀參加面試
JS2940 創新醫療及社會健康社會科學學士 (榮譽) / 理學士 (榮譽)	4	創新與科技正為應對全球衛生挑戰創造新的機遇，這個跨學科課程配合政府的創新和科技發展政策，將創新和科技廣泛應用到社會健康領域。本課程歡迎來自不同學術背景的學生報讀，尤其適合有意利用科技和創新解決方案推動醫療與促進身心健康的學生。課程包含以下兩個專業以滿足不同學生的興趣與需要： (一) 健康及社會康健；或 (二) 健康科技及資訊學	35	一. 其中一個選修科必須為甲類科目 (可包括數學 (延伸1或2)) 二. 以下科目可視作另一選修科： • 甲類科目 (可包括數學 (延伸1或2)) • 應用學習科目達到達標並表現優異 (I) 或 (II) • 其他語言科目達E級或以上 優先：將課程放於較前的選擇組別	必須 (3學分)	沒有
JS2950 文理及科技學士 (榮譽)	4	這是一個裝備學生應對未來的嶄新課程。學生可以靈活設計適合自己的學習路徑；他們修讀主修科目的同時，也會開展自主探究的求知旅程，在導師和校外專家的指導下，拆解一系列難題。本課程歡迎來自不同學術背景的學生報讀，尤其適合有志在自選議題上透過創業、研究、倡議、發明和表演等方式為世界帶來改變的學生，也適合希望以個性化教育方式去達到人生目標的學生。	15	一. 其中一個選修科必須為甲類科目 (可包括數學 (延伸1或2)) 二. 以下科目可視作另一選修科： • 甲類科目 (可包括數學 (延伸1或2)) • 應用學習科目達到達標並表現優異 (I) 或 (II) • 其他語言科目達E級或以上 三. 考生須遞交個人作品集 四. 考生或獲邀參加面試	待定	考生或獲邀參加面試

<sup>#</sup>數字包括聯招及非聯招學額。首年學額只供參考，上述數字有待確定。

聯招編號及課程名稱	修讀年期	課程性質、概要	首年學額 <sup>註一</sup>	額外課程要求 <sup>註二</sup>	面試
JS3010 生物科技、食物安全及化學科技(榮譽)理學士組合課程	4	本組合課程提供以下主修課程 <ul style="list-style-type: none"> <li>• 應用生物兼生物科技(榮譽)理學士學位</li> <li>• 化學科技(榮譽)理學士學位</li> <li>• 食品科技與食物安全(榮譽)理學士學位</li> </ul> 入讀本組合課程的學生需要在首三個學期(夏季除外)完成不少於28學分的必修課程,學生預計在二年級的第一學期後選讀以上其中一個主修課程。修畢四年課程後,學生將頒授所修讀的主修課程學位,有關主修課程宗旨及學習成果,請參閱個別的課程簡介(www.polyu.edu.hk/abct/study/undergraduate-programmes/bachelor-of-science-honours-scheme-in-biotechnology-food-safety-and-chemical-technology/)。	77	最高比重科目:英文/數學/生物/化學/所有組合科學	有
JS3020 數據科學(榮譽)理學士組合課程(數據科學及分析/投資科學及金融分析)	4	身處資訊爆炸的時代,無論金融、零售、醫療、衣食住行等相關行業都需要處理海量數據、分析及轉化成具價值的資訊以掌握商機。本組合課程設計旨在培養兼具數學、統計及電腦科學知識的數據專才。完成首年必修課程後,同學可按興趣及未來發展志向選修「數據科學及分析」或「投資科學及金融分析」兩大熱門主修課程,學習專門知識,掌握大趨勢,迎接數據科技新機遇。	24	最高比重科目:英文/數學	有
JS3030 物理學(榮譽)理學士 副主修人工智能及數據分析/創新及創業	4	<b>物理學(榮譽)理學士 副主修人工智能及數據分析:</b> 本課程特為對物理及人工智能(AI)有興趣的同學設置。本課程注重實用性,同學會學習基礎及應用物理知識及AI概念,將兩者融會貫通,解決實際應用問題,提升個人競爭力,成為科技發展前沿人才。 <b>物理學(榮譽)理學士 副主修創新及創業:</b> 本課程特為對物理及創新科技有興趣的同學設置。本課程內容多元化,結合基礎及應用物理知識、創新及創業相關課程,提供企業或初創公司的實習機會,為本港培育未來創科領袖。	25	最高比重科目:英文/數學/數學(延伸1或2)/所有單一科學科目/所有組合科學/綜合科學/經濟/資訊及通訊科技/企業會財(會計/商業管理)	有
JS3050 時裝(榮譽)文學士組合課程(時裝設計/針織時裝設計/內衣及運動服裝/時裝商務/時裝創新及科技)	4	課程旨在培養學生的分析能力、創新意念及解決問題的技能,課程內容包括5個專業領域:時裝設計、針織時裝設計、內衣及運動服裝、時裝商務、時裝創新及科技。如學生不選擇修讀以上五個專業課程,可獲頒時裝(榮譽)文學士,不會主修專業。學生將在首2個學期瞭解整個時裝行業的生產和運作,並在隨後的6個學期在自己所選的專業領域作深入的學習。修讀期間,學生可到國際品牌或初創企業實習,亦有機會到海外大學作交換生、參加本地或國際大型時裝比賽和展覽等。課程內容與時並進,包括:人工智能、數碼設計、時裝數據分析、可持續發展、奢侈品營銷。 修讀時裝(榮譽)文學士組合課程的學生可修讀以下其中一個副主修科目: <ul style="list-style-type: none"> <li>• 創新及創業</li> <li>• 人工智能及數據分析</li> </ul> 副主修科目的選項為非強制性的,只有成績平均績點為2.70或以上的學生可考慮修讀副主修科目。每個副主修科目可能設額外的遴選標準。學生必須於第二學年開始前提交申請並獲得提供課程的學系的批准,以修讀副主修科目。修讀創新及創業副主修科目的服裝及紡織文學士學生須完成138個學分,以達畢業要求。修讀人工智能及數據分析副主修科目的時裝文學士學生須完成133個學分,以達畢業要求。	94	最高比重科目:視覺藝術/經濟	有
JS3060 會計及金融(榮譽)工商管理學士組合課程(會計學/會計及金融/數碼金融及投資學)	4	此組合課程首年將教授工商管理之基礎知識,學生可於第二學年開始修習以下一個學士學位課程。 <b>會計學(榮譽)工商管理學士學位</b> 本課程為學生打下全面的商業教育基礎,培養學生成為專業會計師。課程設計甚為完備,有助學生畢業後順利開展事業,成為具有獨立思考的能力、客觀公正的態度和專業操守的會計師。 <b>會計及金融(榮譽)工商管理學士學位</b> 本課程旨在結合會計與金融兩個專業,培養學生成為具備財經知識和財經視野的專業會計師。本課程為學生打下全面的商業教育基礎,在此基礎上學生專修會計與金融,成為這方面的專才,掌握會計及財務分析、風險管理、公司管治與誠信方面的知識和技能。 <b>數碼金融及投資學(榮譽)工商管理學士學位</b> 本課程畢業生不僅具備未來金融業人才所需的最新投資管理知識,更掌握尖端數碼金融科技。他們能成為香港作為技術導向型國際金融中心所需的人才,並在大灣區金融改革帶來的機遇中斬露頭角。	139	最高比重科目:英文/數學	有

註一: 數字包括聯招及非聯招學額。首年學額只供參考,實際數字有待確定。

註二: 有關理大個別課程的要求(包括最高比重科目、相關的應用學習科目、實習學分及面試安排等),請參考Study@PolyU網頁(www.polyu.edu.hk/study)的最新公布。

聯招編號及課程名稱	修讀年期	課程性質、概要	首年學額 <sup>註一</sup>	額外課程要求 <sup>註二</sup>	面試
JS3070 航空、航運及供應鏈管理(榮譽)工商管理學士組合課程(航空管理及金融/國際航運及物流管理/供應鏈管理及分析)	4	此組合課程首年將教授工商管理之基礎知識，學生可於第二學年開始修習以下一個學士學位課程。 <b>航空管理及金融(榮譽)工商管理學士學位：</b> 以航空管理及金融為焦點，學生可深入瞭解機場、航空公司、航機租賃公司，以及其他服務航空市場的專業團體。 <b>國際航運及物流管理(榮譽)工商管理學士學位：</b> 學生可從國際運輸和貿易的各方面認識航運和物流業，從而掌握如何管理航運機構及其人力資源。 <b>供應鏈管理及分析(榮譽)工商管理學士學位：</b> 以供應鏈管理及分析為焦點，教授學生在商業及供應鏈分析學、資訊科技及創新、營運及跨功能管理，以及交通物流等方面的技能和知識。	60	最高比重科目：英文/數學	有
JS3080 管理及市場學(榮譽)工商管理學士組合課程(管理學/市場學)	4	此組合課程首年將教授商業學基礎知識，之後學生可選修以下其中一個課程。 <b>管理學(榮譽)工商管理學士學位：</b> 管理學課程結合理論與實踐，著重從多元互動環境中學習與交流，學生透過修讀多項專業管理學科，例如：人力資源管理學、組織行為學、培訓及發展學、社會創意發展學、創業學、策略管理學、環球商業管理學及談判管理學等，鍛鍊學生具備環球觸覺，以多角度透析管理問題，構建嶄新的商業知識，以迎接瞬息萬變的商業世界。 <b>市場學(榮譽)工商管理學士學位：</b> 市場學課程提供商業和市場營銷的專業知識，培養學生擁有良好的溝通技能、分析和策劃能力，使他們能在瞬息萬變的營商環境中發揮所長。學生可通過課堂的學習和演示，提升營銷策略的知識和市場推廣的技巧。	98	最高比重科目：英文/數學	有
JS3100 建築及房地產(榮譽)理學士組合課程(建築工程及管理學/物業管理學/地產及建設測量學)	4	建築及房地產(榮譽)理學士組合課程(JS3100)涵蓋以下三個榮譽學士學位課程：建築工程及管理學(榮譽)理學士學位(Building Engineering and Management)；物業管理學(榮譽)理學士學位(Property Management)；地產及建設測量學(榮譽)理學士學位(Surveying)。 本組合課程旨在培養學生成為具備創新的思維、縝密的分析、並獨立解難等能力的專業人士。三個學士學位課程均相應獲得香港工程師學會、香港測量師學會、英國皇家測量師學會等本地及國際專業學會的資歷認可。 建築及房地產(榮譽)理學士組合課程於第一學年提供專業基礎教育。學生於第一學年第二學期向學系提交意欲修讀的學位的排序，學系將按學生的選擇、學分成績、及或面試表現決定學生在第二學年起始修讀的學位課程。此外，HKDSE成績較理想的JUPAS考生會在收到JUPAS Main Round Offer (JS3100)時同時收到由學系發出的無條件選擇通知書，相關JUPAS考生入讀及完成第一學年後可以無條件選擇在第二學年修讀組合課程內當中任何一個學士學位課程。	98	最高比重科目：英文	有
JS3110 建築科學及工程學(榮譽)工學士組合課程(建築科學及工程學/建築科學及工程學(屋宇設備工程學))	4	建築科學及工程學(榮譽)工學士組合課程(JS3110)設有以下兩個學術資格： • 建築科學及工程學(榮譽)工學士 • 建築科學及工程學(榮譽)工學士(屋宇設備工程學) 以上課程的學生均可以選擇「創新及創業」(IE)或「人工智能及數據分析」(AIDA)作為副主修。 培養國際水準的專業人才，兼具專業技術和科研基礎。課程設計針對界內各領域的未來所需，包括建築環境及設備設計、工程和物業管理、研究與開發等，旨在培養本課程的畢業生具備創新的思維、縝密的分析、出色的溝通技巧、並獨立解難和終身學習等能力。學生將學習建築科學與工程學理論和專業知識，並掌握規劃、設計、審查、認證、安裝和調試、管理建築環境中的各種設施，以確保建築環境的舒適、健康和安全性，及能為現代建築加入智能大數據、零碳、高效、可持續發展等的前沿元素。	34	最高比重科目：英文/數學/物理/組合科學(含物理)	有

註一：數字包括聯招及非聯招學額。首年學額只供參考，實際數字有待確定。

註二：有關理大個別課程的要求(包括最高比重科目、相關的應用學習科目、實習學分及面試安排等)，請參考Study@PolyU網頁(www.polyu.edu.hk/study)的最新公布。

聯招編號及課程名稱	修讀年期	課程性質、概要	首年學額 <sup>註一</sup>	額外課程要求 <sup>註二</sup>	面試
JS3120 土木工程及可持續發展學(榮譽)工學士組合課程	4	本組合課程為學生提供優質跨學科教育，教授土木工程業內先進知識和技術的同時，亦兼顧現代土木工程所需技能的培訓。 所有學生將於第一年修讀內容廣泛的基礎課程，學習有關土木和環境工程的科目，然後於第二年開始選擇其中一個專業作為主修科。 以土木工程、結構及消防安全工程或環境工程及可持續發展為主修科的學生，畢業後可根據各自的專業，獲取資格參加香港工程師學會的工程畢業生培訓計劃，累積相關工作經驗及通過專業評估，晉身為土木、結構、岩土、消防、環境、物流及運輸工程等範疇的專業工程師。	128	最高比重科目：中文/英文/數學/數學(延伸1或2)/所有單一科學科目/所有組合科學/綜合科學/經濟/地理及應用學習科目：環境工程/屋宇設施工程	有
JS3130 空間數據科學及智慧城市(榮譽)理學士組合課程(土地測量及地理資訊學)	4	全港唯一跨學科的土地測量和地理資訊學士課程，培訓專才，於土地測量、地理資訊科技、地下管線測量及管理的領域上，以及其空間數據分析和智慧城市管理等方面，學以致用。 課程獲得香港測量師學會、英國皇家特許測量師學會、其他相關本地及國際專業團體的專業認可，近年畢業生均全數就業，投身於測繪、工程測量、交通、城市規劃、資訊科技、房地產、環境、基礎設施監測等。每年約四成學生赴海外交流或實習等，開拓國際視野。	39	最高比重科目：英文/數學/數學(延伸1或2)/物理/組合科學(含物理)/綜合科學/地理/資訊及通訊科技	有
JS3140 航空工程學(榮譽)工學士組合課程(航空工程學/民航工程學)	4	課程旨在培養學生成為航空業工程領域的專業工程師。首兩年提供基本的航空工程學、物理、應用數學等基礎學科訓練。同學可依個人就業前景、興趣及取向，選讀以下課程。 <b>航空工程學(榮譽)工學士學位：</b> 培訓學習廣泛而實用的航空知識，例如空氣動力學、飛行器推進系統、飛行力學及控制和飛機製造與材料科學等等。旨意培訓學生從事航空工程、飛機系統和設計等相關行業。 <b>民航工程學(榮譽)工學士學位：</b> 培訓學習廣泛而實用的民航工程及管理知識，例如運籌學、導航及定位、人因工程學、民航安全標準與守則、航空數據分析和人工智能。旨意培訓學生從事航空公司及機場營運管理、數據分析及決策、人工智能和航空系統的人因工程及設計。 選修課程包括進階航空工程學、民航服務與管理和飛機維修等課程。 部分科目由理大學者和業界專業人士合辦，並為學生提供有關航空業的最新知識及技術。	56	最高比重科目：英文/數學/數學(延伸1或2)/資訊及通訊科技/化學/物理/組合科學(物理及化學)	沒有
JS3150 生物醫學工程(榮譽)理學士組合課程	4	課程旨在通過跨學科(工程、生物醫學和臨床實踐)的應用改善人類的健康。學生可選擇修讀生物醫學工程或義肢矯形兩大方向。 課程已獲香港工程師學會(HKIE)的認證及被國際義肢矯形學會(ISPO)認可為專業課程；選讀且完成義肢矯形課程的學生有資格參加香港義肢矯形師學會(HKSCPO)的認證考試。	25	最高比重科目：數學/數學(延伸1或2)/所有單一科學科目/所有組合科學	沒有
JS3170 電機工程學(榮譽)工學士組合課程(電機工程學/運輸系統工程學)	4	本組合課程提供兩個學位課程選擇： <b>電機工程學(榮譽)工學士課程</b> 旨在培育電機工程領域的專業工程師，這些領域包括電力系統、能量轉換和應用、控制、計算機和光纖應用等。課程著重掌握基礎理論和最新工程技術應用，以培養學生領導能力、創業精神和溝通技巧。 <b>運輸系統工程學(榮譽)工學士課程</b> 旨在增加學生對電機工程基礎知識的瞭解，將學到的知識和技術運用到交通運輸系統的相關領域。課程核心內容由交通運輸實踐技巧、交通運輸系統的最新技術、以及工程解決方案等組成。	61	最高比重科目：英文/數學/數學(延伸1或2)/資訊及通訊科技/所有單一科學科目/所有組合科學	有
JS3180 資訊及人工智能工程學(榮譽)工學士/理學士組合課程(物聯網/人工智能/資訊安全)	4	課程旨在培養以下領域的專業人士。學生完成首年學業後可以申請選讀以下一項主修課程。 <b>電子系統及物聯網(榮譽)工學士學位：</b> 涵蓋電子工程前沿科技，特別針對物聯網技術及應用，強調學習理論和實踐知識。 <b>人工智能及資訊工程學(榮譽)理學士學位：</b> 涵蓋人工智能和資訊工程領域的創新技術，著重機器感知和資訊科學。 <b>資訊安全(榮譽)理學士學位：</b> 畢業生能將知識應用於資訊和通訊技術(ICT)模型，設計、實施和評估資訊安全系統、流程、元件或程式。	68	最高比重科目：英文/數學/數學(延伸1或2)/資訊及通訊科技/所有單一科學科目/所有組合科學及應用學習科目：電腦鑑證科技/建構智慧城市/電機及能源工程/物聯網應用/電子產品設計實務/流動及網上程式開發/資訊科技精要	有
JS3240 英文及應用語言學(榮譽)文學士組合課程	4	課程旨在培育畢業生成為21世紀的英語專才和具備責任感及國際視野的公民。在專業層面上，本課程旨在培育畢業生1)達到高水平的英語能力；2)全面認識以不同理論範疇為基礎的應用英語語言研究，及其綜合運用方法；和3)精於運用所學知識和語言技能，應對各專業環境的溝通情況。	40	最高比重科目：中文/英文	有

註一：數字包括聯招及非聯招學額。首年學額只供參考，實際數字有待確定。

註二：有關理大個別課程的要求(包括最高比重科目、相關的應用學習科目、實習學分及面試安排等)，請參考Study@PolyU網頁(www.polyu.edu.hk/study)的最新公布。

聯招編號及課程名稱	修讀年期	課程性質、概要	首年學額 <sup>註一</sup>	額外課程要求 <sup>註二</sup>	面試
JS3250 應用社會科學(榮譽)文學士組合課程(社會工作/社會政策及社會創業)	4	本課程透過理論與實踐的結合,使學生具備必要的知識和技能,成為自己所選領域上稱職的人本服務專業人員。透過廣泛地接觸不同領域的知識和跨學科問題,學生能夠從不同的角度思考和解決現實生活中的複雜問題。畢業生能在專業實踐中表現出靈活地及具創意地運用資訊、資源、知識和實踐技巧的才能。社會工作畢業生可於香港社會工作者註冊局登記成為註冊社工。社會政策及社會創業畢業生可從事初級管理工作或其他決策支援等職位。	47	所有科目的科目比重皆一致;只考慮課程選擇組別A的申請人。	有
JS3290 眼科視光學(榮譽)理學士組合課程	4/5	首學年修讀共同核心課程,二年級才選擇主修科目。 <b>眼科視光學(五年制課程):</b> 課程旨在教育及培訓眼科視光師,除了在香港理工大學眼科視光學診所實習外,亦會安排學生在中國內地及海外進行臨床實習。 畢業生可於本港註冊成為具認可資格的眼科視光師。 <b>視覺科學(四年制課程):</b> 課程將教授視光科學和視覺科學的知識和原則,以便畢業生能在眼科和醫療保健相關環境中工作。	54	最高比重科目:英文/數學/數學(延伸1或2)/所有單一科學科目/所有組合科學	沒有
JS3310 酒店及旅遊管理(榮譽)理學士組合課程(酒店管理/智慧旅遊及酒店產業/會展及體驗管理)	4	課程為學生提供酒店、旅遊、會展及體驗管理學術、技能及專業知識方面的培訓,採取活動教學形式,包括講課、小組學習、研討會、專題及討論報告等,以鍛鍊學生的人際技巧及專業管理技能,為他們投身行業作充分準備。課程理論實踐相結合,學生會在本地或海外實習,積累工作經驗。畢業生將具有敏銳的觀察力、遠大的眼光及創新能力,善於管理,以及發展及計劃相關產品。完成第一年課程後,入讀其中一個專業:1)酒店管理;2)智慧旅遊及酒店產業;3)會展及體驗管理。	83	最高比重科目:英文 語言科目成績優異會作優先考慮。	有
JS3320 中國歷史及文化(榮譽)文學士組合課程 <sup>註三</sup>	4	香港作為國際都會,中外交流頻密,精通兩文三語並全面了解中國歷史文化的人才,正愈來愈受到社會各界的青睞。為滿足社會需求,香港理工大學中國文化學系將於2023年9月開辦四年制中國歷史及文化(榮譽)文學士課程,其宗旨在於加強訓練學生兩文三語的能力,培育學生的中國文化底蘊。中國文化學系原有之雙語跨學科中國研究(榮譽)文學士課程,將融入四年制課程。本系將繼續接受副學士及高級文憑畢業生的申請。 本課程內容豐富,涵蓋中國歷史、文學、哲學、宗教、藝術、科技、文化管理等多個領域,並強調各學科的融會性、整合性及應用性。課程設計靈活實用,並兼具趣味,教學及評核形式多樣化,更設有實地考察參觀等活動環節。本課程採用雙語教學,藉以鍛煉學生之中英文寫作及口頭表達能力,並在必修科目之外,設有眾多選修科目。修讀本課程,學生不僅能全面增進自己對中國歷史與文化的理解,更可陶鑄性情,提升修養。	20	最高比重科目:中文/英文/中國歷史/中國文學/歷史	有
JS3330 語言科學、翻譯學及言語治療(榮譽)文學士/理學士組合課程(語言學及翻譯學/語言科學與語言數據分析/言語治療)	4	首年將教授語言科學、翻譯學及言語治療之基礎知識,學生可於第二學年開始修習以下一個學士學位課程。每個課程設有錄取名額。 <b>語言學及翻譯學(榮譽)文學士</b> 本課程融合語言學及翻譯學兩個領域的理論、實踐及專業訓練。 <b>語言科學與語言數據分析(榮譽)理學士</b> 本課程為學生提供語言科學、量化資料分析、計算器程式設計及計算語言學等領域的跨學科培訓。 <b>言語治療(榮譽)理學士<sup>註三</sup></b> 本課程培養學生作為專業入門級言語治療師所需的專業與學術知識基礎、臨床與研究技能,以及態度與道德。 課程經香港言語治療師公會(HKIST)認可後,言語治療(榮譽)理學士畢業生將有資格作為註冊言語治療師執業。	37	最高比重科目:中文/英文/數學	或有
JS3337 護理學(榮譽)理學士組合課程-精神健康護理學(榮譽)理學士	5	課程為有志投身於精神科護理的學生設計,注重培養學生多方面的才能,包括臨床推理判斷能力、批判性思維方式、解決問題的能力、專業溝通技巧、應變能力,以及如何與其他醫療健康隊伍配合,共同為市民提供優質的服務。 畢業生可向香港護士管理局申請註冊,成為精神科註冊護士。	70	必須:最少兩科甲類選修科目達第3級 最高比重科目:中文/英文/數學/通識/生物/組合科學(含生物) 優先考慮中、英文書寫能力良好及能操流利廣東話及英語的申請人。申請人入學分數相同時,有修讀應用學習科目「健康護理實務」的申請人會獲優先考慮。學生於實習前須通過健康檢查。	沒有

註一: 數字包括聯招及非聯招學額。首年學額只供參考,實際數字有待確定。

註二: 有關理大個別課程的要求(包括最高比重科目、相關的應用學習科目、實習學分及面試安排等),請參考Study@PolyU網頁(www.polyu.edu.hk/study)的最新公布。

註三: 課程有待審批。

聯招編號及課程名稱	修讀年期	課程性質、概要	首年學額 <sup>註一</sup>	額外課程要求 <sup>註二</sup>	面試
JS3478 醫療化驗科學及放射學(榮譽)理學士組合課程 - 醫療化驗科學(榮譽)理學士	4	課程提供全面訓練,使學生具備良好的專業知識及思考能力,畢業後能成為合資格的醫療化驗科學人員。課程規定學生需修畢125學分,另加12星期醫院病理化驗室臨床實習。 主要科目包括: 第一年:大學核心課程、生理學、基礎解剖學、實驗室技術及安全、臨床實驗室儀表、醫療化驗科學探索、醫用微生物學導論。 第二年:免疫學、人類生物化學、生物統計學、病理生理學、臨床化學導論、臨床化學、醫用微生物學、血液學導論、專業英語及暑期臨床實習(6周)。 第三年:細胞病理學導論、細胞病理學、血液學、科研方法、暑期臨床實習(6周)。 第四年:人類遺傳學、人類疾病分子診斷學、醫療資訊、選修科目以及畢業論文。	60	最高比重科目:中文/英文/數學/數學(延伸1或2)/生物/化學/組合科學(生物及化學) 入學條件不包括正常色覺能力,但入職醫療化驗行業或須擁有正常色覺能力。	沒有
JS3557 產品及工業工程(榮譽)工學士組合課程(產品工程兼市場學/工業及系統工程學)	4	此組合課程首年將教授產品及工業工程之基礎知識,學生可於二年級學期初自由決定選修以下其中一個學士課程。 <b>產品工程兼市場學(榮譽)工學士學位:</b> 課程結合科技、設計、商業三方面,著重加強學生的溝通、協作、管理及自學能力,發揮知識協同作用,培養成為開發高科技和高增值產品的人才。 <b>工業及系統工程學(榮譽)工學士學位:</b> 課程強調以學生為本、理論與實踐相結合,專注教授系統層面開發及實施最佳方案的知識,以培養能在不同行業發展的跨部門領袖。	53	最高比重科目:英文/數學	沒有
JS3569 設計學(榮譽)文學士組合課程(廣告設計/環境設計/信息設計/交互設計/室內設計/媒體設計/產品設計/服務創新設計/社會創新設計)	4	課程旨在培養具創意及獨立思考能力的設計師,令他們掌握設計和管理的專業技巧,以新概念和創新思維應對社會的挑戰。 課程採用國際化的教學團隊,並提供本地或海外實習機會,讓學生能與環球頂尖設計學院交流合作,開拓世界視野。透過在多元的學習環境中,吸收專業知識和技能,訓練設計思維和跨界別合作,以創新的方法和實驗,探究設計實踐的規範和可能。 主修選項: ● 廣告設計 ● 環境設計 ● 信息設計 ● 交互設計 ● 室內設計 ● 媒體設計 ● 產品設計 ● 服務創新設計 ● 社會創新設計	81	最高比重科目:中文/英文/數學/通識/設計與應用科技/資訊及通訊科技/視覺藝術及應用學習科目:電影及錄像/形象設計/創新產品設計/室內設計/市場營銷及網上推廣/多媒體科藝/新媒體傳播策略/創意廣告/物聯網應用/電影及超媒體 只考慮課程選擇組別A的申請人。申請人必須在6月網上提交作品集以便甄選。文憑試放榜後,合資格的申請人會獲邀參加面試及闡述其作品集內容,面試時需提交作品集。若申請人於文憑試成績表現卓越(如2022/23學年:各科成績取得平均5分或以上),可獲豁免作品集提交並獲邀參加面試。	有
JS3571 物流及企業工程(榮譽)理學士組合課程(物流工程兼管理學/企業工程兼管理學)	4	此組合課程首年教授物流及企業工程之基礎知識,學生可於二年級學期初自由決定選修以下其中一個學士課程。 <b>物流工程兼管理(榮譽)理學士學位:</b> 課程旨在培養畢業後能自行設計、實現、操作、控制物流系統和靈活運用相關科技的物流工程師和專業人士,以有效管理以現代科技為主導的商業和物流綜合系統。課程獲香港工程師學會(HKIE)及香港運輸物流學會(CILTHK)的認證。 <b>企業工程兼管理(榮譽)理學士學位:</b> 課程結合工程與商業管理的學科,配合物聯網及資訊科技的應用,培養具有國際觀及規劃決策能力之企業領導與管理人才。本課程在2017年獲Chartered Management Institute 認可。課程的畢業生均自動取得管理和領導第五級專業資格。	49	最高比重科目:英文/數學	沒有
JS3612 醫療化驗科學及放射學(榮譽)理學士組合課程 - 放射學(榮譽)理學士	4	放射學提供富挑戰性的專業培訓,內容涵蓋醫療影像和放射治療。本課程鼓勵學生積極探索和思考,並綜合所學,以訓練學生的臨床推理技巧和專業技能,以及培養其醫療道德。修畢課程的學生將能成為時刻關懷別人和樂意肩負更大社會責任的專業人士。此外,為了讓畢業生能在醫療科技日新月異的年代不斷裝備自己、與時並進,我們的教學理念亦特別強調培育學生的獨立學習能力,使他們成為放射技師/放射治療技師後仍能繼續努力不懈,終身學習。	115	最高比重科目:中文/英文/數學/所有單一科學科目/所有組合科學 正常色覺能力及精通廣東話不是入學條件,但入職放射治療行業或須擁有正常色覺能力;學生於實習期間須經常以廣東話與病人溝通。	沒有

註一:數字包括聯招及非聯招學額。首年學額只供參考,實際數字有待確定。

註二:有關理大個別課程的要求(包括最高比重科目、相關的應用學習科目、實習學分及面試安排等),請參考Study@PolyU網頁(www.polyu.edu.hk/study)的最新公布。



聯招編號及課程名稱	修讀年期	課程性質、概要	首年學額 <sup>註一</sup>	額外課程要求 <sup>註二</sup>	面試
JS3624 康復治療科學 (榮譽)理學士組合課程 - 職業治療學 (榮譽)理學士	4	課程理論與臨床實踐並重，融合醫學、心理、神經及社會科學等知識，培養學生成為香港註冊職業治療師，為市民提供康復服務。學系提供豐富學習資源，通過網上教學和虛擬現實等先進教學工具，讓學生有效地學習。此外，藉海外實習與交流活動，培養學生國際視野及了解世界各地職業治療。 課程為世界職業治療師聯盟認可。課程設有臨床實習，學生有機會在本港、國內及海外各種醫療相關機構實習，體驗真實工作環境，學以致用。	100	最高比重科目：中文/英文/生物/物理/所有組合科學	有
JS3636 康復治療科學 (榮譽)理學士組合課程 - 物理治療學 (榮譽)理學士	4	課程融合專科理論與臨床實習，學生須學習如何運用各種物理治療方法以治療和預防各種傷患和殘疾。課程著重培養學生的終身學習能力，以及從科技文獻中獲取新知識的能力，使他們能夠通過進修和從事科研，促進個人專業能力的發展。	150	最高比重科目：中文/英文/生物/物理/組合科學(生物及物理) 具備良好中、英文溝通能力。科學科目(生物及/或物理)成績優異的申請人會獲優先考慮。申請人須符合物理治療培訓的體格要求。	有
JS3648 護理學 (榮譽)理學士組合課程 - 護理學 (榮譽)理學士	5	課程理論實務兼備，參照香港護士管理局和世界衛生組織的基礎護理課程指引設計，以「病人為本」的教學模式及病例個案研討，教授護理學專業知識及臨床技巧，使學生能為病人度身設計合適的護理方案。 學院提供豐富學習資源，通過傳統課程、小組教程和電子學習資源和虛擬現實等創新「混合」方法進行，讓學生有效地學習。此外，藉海外實習與交流活動，討論臨床病例，培養學生國際視野及了解世界各地護理需求。 學生畢業後可申請成為本港普通科註冊護士及與其他專業的醫療健康隊伍配合。	193	必須：最少兩科甲類選修科目達第3級 最高比重科目：中文/英文/數學/通識/生物/組合科學(含生物) 優先考慮中、英文書寫能力良好及能操流利廣東話及英語的申請人；申請人入學分數相同時，有修讀應用學習科目「健康護理實務」的申請人會獲優先考慮。學生於實習前須通過健康檢查。	沒有
JS3741 機械工程學 (榮譽)工學士組合課程 (機械工程學/產品分析及工程設計學)	4	課程旨在培育學生成為專業工程師。首兩年有基本的工程學科訓練，之後可按取向，選讀以下課程。 <b>機械工程學 (榮譽)工學士學位：</b> 學習廣泛而實用的知識與科技，例如物理學、數學、電子計算機、工程科學、設計及製造學，以應用於航空、設計及自動化、以及環保與能源工程等範疇上。 <b>產品分析及工程設計學 (榮譽)工學士學位：</b> 透過運用工程科學、數學、產品設計、市場策劃及項目管理等跨學科知識，為不同業界開發新穎及高增值產品，並管理或執行項目。 <b>副主修「人工智能及數據分析」：</b> 機械工程學(榮譽)工學士學生可選擇副主修「人工智能及數據分析」課程。內容包括機械工程學，拓展人工智能及數據分析範疇。修畢課程後，將獲頒發「主修機械工程及副主修人工智能及數據分析」的學位。 學生完成第一年學業後，選擇其一課程：	60	最高比重科目：英文/數學/數學(延伸1或2)/資訊及通訊科技/所有單一科學科目/所有組合科學	沒有
JS3868 電子計算及人工智能 (榮譽)理學士組合課程 (計算機科學/金融科技及人工智能/企業信息管理)	4	1. 計算機科學課程旨在讓學生在計算機程序設計、計算思維和數據結構等領域擁有堅實的基礎，以開發專業計算機系統和軟件，如雲端計算、遊戲設計、網絡工程等。 2. 企業信息管理課程旨在培養學生審查及訂立改善業務系統方案的能力，並以資訊科技來配合業務需求和發展。 3. 金融科技及人工智能課程旨在培養學生成為金融科技領域的人才，並以人工智能及大數據技術為基礎，引領創新金融服務。	113	最高比重科目：英文/數學/數學(延伸1或2)/資訊及通訊科技/所有單一科學科目/所有組合科學/經濟/企業會財(會計/商業管理)	有

註一：數字包括聯招及非聯招學額。首年學額只供參考，實際數字有待確定。

註二：有關理大個別課程的要求(包括最高比重科目、相關的應用學習科目、實習學分及面試安排等)，請參考Study@PolyU網頁(www.polyu.edu.hk/study)的最新公布。



聯招編號及課程名稱	修讀年期	課程性質、概要	首年學額	額外課程要求	實習 <sup>#</sup> (所佔學分)	面試(計分比重)
JS4006 人類學	4	人類學是研究人及其文化的一門學科。人類在不同的環境中建立了不同的政治、經濟和宗教體系，發展出各種社會組織和文化傳統。人類學學者通過比較研究，找出這些文化制度之間的異同，從而探求過往與當代人類群體生活的性質，包括物質文化、社會關係和意識型態等不同層面的存在與轉變。人類學教授跨文化知識，訓練同學獨立思考、有效溝通、及尊重文化差異。對於那些已經消失的文化，我們則通過考古學的方法進行研究。	18	於指定應用學習科目取得「達標並表現優異(I)或(II)」，可被視為一個額外選修科作加分	有	沒有



聯招編號及課程名稱	修讀年期	課程性質、概要	首年學額	額外課程要求	實習 <sup>#</sup> (所佔學分)	面試(計分比重)
JS4018 中國語言及文學	4	<p>中文系的課程學習範圍涵蓋語言和文學，例如中國語言的特質、語言學理論、古典文學、現代文學等。中文系學生既有紮實的學問基礎，也可以自由選擇感興趣的範疇深入研究，由音韻語法、秦漢古籍、唐宋詩詞、現代小說，到文學創作，中文系都有學養深邃的老師，為學生指引路徑。中文系課程有下列特色：</p> <ul style="list-style-type: none"> <li>• 必修的基本課程為學生的語言和文學修養奠定基礎；</li> <li>• 超過五十門專業課程科目供自由選修；</li> <li>• 與寫作有關的科目採用小組方式上課，師生關係密切；</li> <li>• 主修生在最後修業年由老師指導撰寫學術論文，鍛鍊批判能力，掌握研究方法；</li> <li>• 開設文藝創作科，出版學生創作集，為同學提供有利創作的環境。每年均有不少中文系同學在重要文學比賽中獲獎。</li> </ul> <p>中文系畢業生能夠精確靈活地運用語言，對中國文學有深刻體會，無論繼續升學或從事各行各業，都具備優勢。</p>	79	沒有	有	有
JS4020 文化研究	4	<p>文化研究是近年一門新興及非常重要的跨學科課程。經過文化研究的訓練，我們可以洞悉及批判文化背後的政治邏輯，理解各種文化產品如何潛移默化地傳播各種意識型態給社會大眾。我們希望學生從文化研究的課堂，掌握當今本地以及全球文化的新視野，重新認識及批判「文化」的意義，深入探討文化當中的權力關係。</p>	17	沒有	有	有
JS4022 文化管理	4	<p>文化管理是一門涵蓋廣泛知識的學科，其目的在於使文化活動切合公眾需要和享受。本課程涵蓋文化管理的三大範疇：</p> <ol style="list-style-type: none"> <li>1. 古蹟保育</li> <li>2. 文創產業發展</li> <li>3. 藝術及節慶活動</li> </ol> <p>文化活動對經濟的貢獻開始備受注目。在本世紀，我們的經濟十分依賴文化及創意產業的發展。而公眾亦日益重視文化的原真性、完整性及多元化問題。近年，不少文化基建相繼落成，包括博物館、大型文化區、小型社區藝術空間，及被劃為社區文化設施的公共空間。因此，我們極需培養具人文學科知識的學生，同時兼具文化視野和觸覺、專業知識和操守，以作為公眾和文藝作品之間的中介人，成為我城的核心文化軟件。</p> <p>文化管理文學士課程重視跨學科學習，以求培育新一代文化領袖和文化中介者。他們將能詮釋、界定並捍衛不同的文化。具備對不同文化的認識和尊重，學生將能從藝術研究、人類學、歷史學、考古學、文化研究等視角，積極推動本地文化發展。</p>	20	沒有	有	有
JS4032 英文	4	<p>課程提供基礎科目與選修科目，範圍包括文學、應用語言學和溝通交流。基礎科目旨在提供入門訓練；選修科目側重專題探討，引導學生對文學、應用語言學專題作有系統之闡釋、分析、解說。文學課程旨在培養鑑賞、分析及批評文學、研究文化的能力，促進中西比較文學研究；應用語言學課程則旨在引導學生了解語言思想及文化之間的關係，讓學生欣賞語言對個人及社會的重要性；溝通訓練以小班教學形式，提供大量對話及寫作機會，旨在提高學生英語表達能力。</p>	55	優先：英語文學 於指定應用學習科目取得「達標並表現優異(I)或(II)」，可被視為一個額外選修科作加分	有	有

<sup>#</sup> 院校推出「在學·在職計劃」，開放予所有中大本科生就讀三年級或四年級時申請。此外，個別課程亦提供實習機會，詳情請瀏覽課程網頁。



聯招編號及課程名稱	修讀年期	課程性質、概要	首年學額	額外課程要求	實習 <sup>#</sup> (所佔學分)	面試(計分比重)
JS4044 藝術	4	<p>藝術系旨在提供多元及兼容並蓄的本科課程，為學生日後的事業發展奠定基礎。</p> <p>課程其中一個特色是強調中國藝術、放眼世界，包括多種中國藝術創作及藝術史科目，同時提供西方藝術史及藝術創作訓練，尤其強調中西藝術的相互學習，以反映香港的多元文化的特色。</p> <p>學系對藝術創作與藝術史研習同樣重視，務使學生得到全面訓練，使能從事各種藝術專業工作。</p> <p>另外，課程亦會提供藝術的專業培訓。為配合社會轉變與藝術新潮，學系不時修訂課程；又增設專業培訓科目及實習計劃，讓學生實踐所學，日後不論在藝術創作、藝術教育、藝術行政等領域，皆能作出貢獻。</p>	19	<p>優先：視覺藝術</p> <p>於指定應用學習科目取得「達標並表現優異(I)或(II)」，可被視為一個額外選修科作加分</p>	有	有
JS4056 歷史	4	<p>中文大學歷史系致力於世界級水平的史學研究和教育，並重視多元化的學風、以學生為本的教學理念、經世致用的史識以及跨文化的國際視野。以歷史研究方法，「貫古通今，融東會西」，是該系課程的重要理念。課程同時強調個別史的實證訓練以及專題史的探究，並致力開拓深具香港特色的「比較史學」和「公眾史學」兩大教研領域。</p> <p>為達至以上的教學理念，學系開設的科目涵蓋中國史、世界史，比較史及公眾史，例如漢代生活史、近代中國的普通人、東亞國家之跨太平洋聯繫、戰爭與社會(1000-1900)、性別與歷史、飲食文化史：本地與全球、香港古物與古蹟等。</p>	48	沒有	有	沒有
JS4068 日本研究	4	<p>本課程旨在提供日本研究及日語的基本學術及專業訓練，鍛鍊具備全球觸覺及視野的社會公民，促進港日之間的學術及文化交流，增進彼此了解與合作。課程提供批判性思維訓練以研究日本社會與文化，亦提供相關研究方法和日語訓練。同學必須於第三學年前往日本大學留學，期間所修的相關學分可依照大學規定納入主修學分計算。同學利用留學期間搜集的資料數據，回港後撰寫畢業論文研究報告。學系提供3個選修的專修組別：(1)商業及管理；(2)全球視野下的日本；(3)日語及語言學。專修組別提供個別學術範疇訓練，同學可從相關學系如管理學系、社會學系、人類學系、語言及現代語言學系修讀學科。選修專修組別的同學必須以相關課題作為畢業論文研究題目。</p>	22	<p>於指定應用學習科目取得「達標並表現優異(I)或(II)」，可被視為一個額外選修科作加分</p>	有	有
JS4070 語言學	4	<p>語言學系本科課程為學生提供現代語言學的基礎訓練，引導學生探討自然語言和人類思維的普遍特性、不同形式之語言獲得，以及不同語境下語言運用等課題，並訓練學生應用語言學理論分析不同的語言，包括瀕危語言、少數民族語言和手語。本課程能提升學生對雙語和多語現象的意識，讓他們對人類語言的複雜性更加敏感，加強學生對自身所處之語言環境的認知，且豐富他們將來在工作和進修上所需的語言學資源，讓他們能為所處社區的語言問題作出有理據的判斷。</p> <p>由2019年起，語言學學生可選擇參加學系與北京大學合作提供的雙學位課程，在每所大學攻讀兩年。達到畢業要求後，將獲香港中文大學頒授語言學文學士及獲北京大學頒授漢語言文學士。學生將集兩個課程之所長，豐富的學習經驗和生活體驗，不僅拓寬他們的視野，還增強其繼續升學與就業方面的優勢。</p>	22	沒有	有	沒有
JS4082 音樂	4	<p>中大音樂系歷史悠久，自1965年起開辦學士學位課程，多年來為海內外中西樂界培育無數人才，歷屆畢業生均在業內擔當重要角色。課程以人文教育為綱，務求令學生掌握全面的音樂知識，並提供豐富的學習機會讓學生發展各類實用的音樂技能。學系宗旨如下：(1)培育學生的音樂修養、創意、批判思考，讓學生掌握不同音樂文化的傳統及知識；(2)提供融會專業技能和學術研究的課程；(3)透過學習音樂，培養學生的社會責任感和文化意識。</p> <p>學系教職員來自世界各地，專長廣泛。學系資源豐富，利希慎音樂廳為本港最好的演奏廳之一，而其圖書館館藏與檔案庫亦為亞洲重要的學術資源。提供合奏訓練的樂團包括崇基管弦樂團、崇基管樂團、崇基合唱團，亦有其他專攻中國音樂、爵士樂、早期古典音樂及當代古典音樂的樂團。</p>	27	<p>優先：音樂</p> <p>申請人於其主修樂器/聲樂的演奏水平應達到相當於「ABRSM英國皇家音樂學院術科考試八級」或以上</p>	有	有

<sup>#</sup> 院校推出「在學·在職計劃」，開放予所有中大本科生就讀三年級或四年級時申請。此外，個別課程亦提供實習機會，詳情請瀏覽課程網頁。



聯招編號及課程名稱	修讀年期	課程性質、概要	首年學額	額外課程要求	實習 <sup>#</sup> (所佔學分)	面試 (計分比重)
JS4094 哲學	4	<p>哲學很重要，也是一門很有趣味的學科。</p> <p>學系為香港最具規模的哲學系，也是亞洲首屈一指的研究和教學中心。系內課程涵蓋古今東西哲學傳統，所涉領域和議題甚廣。</p> <p>學系提供優良的人文教育，除傳授學科知識，也為學生鍛練多項重要的技能：例如，清晰準確地表述思想、嚴謹的思維和分析、論辯、及善於解決問題。具備這些能力，他們日後當可在各行各業，大展所長。</p> <p>本科課程設計嚴謹，師資優秀，教授和講師曾在亞洲、歐洲、北美著名學府接受過嚴格學術訓練。系內師生融洽，教學相長；此外各種教研活動，例如學術交流、公開演講、學術會議和學術訪問計劃，亦有助增長同學的識見及求學的興味。</p>	19	沒有	有	有
JS4109 宗教研究	4	<p>宗教研究課程旨在培養學生世界公民的能力，它採用客觀和學術的方法來研究宗教現象，並了解人們的宗教需求。課程結構包括：(1) 宗教學方法；(2) 宗教傳統及其發展；(3) 宗教經典及文學；(4) 宗教與當代社會；(5) 語言，研討與專題研究；(6) 宗教與日常生活。</p> <p>宗教研究課程亦鼓勵學生參加實地考察，讓他們更好地了解不同地區的日常生活。此外，本課程亦提供暑期實習，為學生提供寶貴工作經驗。</p>	18 <sup>^</sup>	沒有	有	有
JS4111 神學	4	<p>神學學位課程主要學習基督宗教的基礎原素，乃由隸屬宗教及文化研究系的崇基學院神學院提供。同學需要修讀聖經研究、神學、教牧研究，以及基督宗教與社會等學科。同學亦可同時選修宗教及文化研究系及其他學系提供之課程。</p>		於任何應用學習科目取得「達標並表現優異(I)或(II)」，可被視為一個額外選修科作加分	有	有
JS4123 翻譯	4	<p>香港中文大學翻譯系乃全亞洲首個翻譯學系，多年來致力培育人才，投身各行各業。本科課程內容全面，循序漸進，學生得以廣汲知識，開闊視野，將來自能成為稱職可靠的譯者。課程涵蓋多個領域，包括文學翻譯、法律翻譯、商業翻譯、字幕翻譯、傳譯、翻譯研究及電腦輔助翻譯。教學內容理論與實踐並重，學生根基扎實，日後或繼續升學，或從事筆譯、傳譯、法律、商業、出版、傳媒、政府、教育等方面的工作，均能展現過人優勢，無往不利。</p>	32	沒有	有	或有
JS4136 中國研究	4	<p>中國研究是一門跨學科課程，涵括對中國歷史、文化、語言和當代社會包括經濟、管治和商業的整體探索，強調「沉浸」式學習。本課程以英語授課，為國際學生及以中文為母語的學生提供量身訂做的語言學習計劃，亦創造共同學習、交流合作之環境。</p> <p>本課程致力於：(1) 提升學生中英雙語至精通水平；(2) 讓學生參與社會文化「沉浸」體驗；(3) 提供實踐科目和實地學習；(4) 以學生為本、「博雅」式教育來培養學生的批判性思辨能力，從而對大中華地區進行深入研究學習。</p>	10	沒有	有	沒有
JS4202 工商管理學士綜合課程	4	<p>工商管理學士綜合課程給予學生高度的自由，學生可根據個人興趣及志向，計劃及訂造一個適合自己的課程。課程特設九個專修範圍，學生可從中自由選取一至兩個專修範圍，學習相關知識。學生也可選讀雙主修、與新聞與傳播學院合辦的雙學位、新開辦的工商管理學士綜合課程及金融科技學雙主修課程、與世界頂尖高等院校合作開辦的雙學位本科課程，以及副修。</p> <p>工商管理學士綜合課程享負盛名兼富彈性，吸引來自世界各地的學生，使課程的學生成為校園內最多元的一群。學生可與不同文化背景的學生，一同為當今最迫切的議題，發掘和交流不同觀點。學生也可享用課程不同資源來豐富學習歷程。身處於創新和改變的時代，商學院提供的師友計劃、企業合作課程和實習機會，培育學生成為未來的商界領袖。學生將會接觸商業世界不同領域，為建立強大和專業的人際網絡打下良好基礎。</p>	222	沒有	有	有

<sup>^</sup> JS4109及JS4111合共收生名額為18。

<sup>#</sup> 院校推出「在學·在職計劃」，開放予所有中大本科生就讀三年級或四年級時申請。此外，個別課程亦提供實習機會，詳情請瀏覽課程網頁。



聯招編號及課程名稱	修讀年期	課程性質、概要	首年學額	額外課程要求	實習 <sup>#</sup> (所佔學分)	面試(計分比重)
JS4214 環球商業學	4	<p>環球商業學(國際上也稱為 Global Learning Opportunities in Business Education)於2005年成立,為香港中文大學、丹麥哥本哈根商學院和美國北卡羅萊納大學教堂山分校合辦的本科商學課程。GLOBE - Global Learning Opportunities in Business Education的簡稱-綜合了課程的重要特色:為同學提供一個環球性商質學習的機會。GLOBE 給予學生學習的經驗是無法比擬的,不但讓同學汲取專業的商學知識,還有助學生建立環球商質的觸覺及國際視野。這些是現今全球經濟市場所重視的特質。</p> <p>有別於其他個別的學術交流,來自中大、哥本哈根商學院及北卡羅萊納大學教堂山分校大約54位的尖子有18個月一同學習的時間:一個學期在北卡羅萊納大學教堂山分校學習美國商質;一個學期在中大了解亞洲的營商環境;一個學期在哥本哈根商學院認識歐洲商質的營運模式。這不但讓同學透過以國際為本的課程,培養他們環球商質的思維,也讓同學建立國際性網絡,為他們日後的工作,特別在文化多樣化的企業,奠定基礎。</p> <p>課堂授課以外,課程還會輔以不同的研習團以鞏固學生所學。透過在特選公司的分享會,同學可獲得關於外國商質運作及管理模式的第一手知識。對他們其後的實習,甚至畢業後的工作,這無疑甚具參考價值。</p>	15	必須:英文達第5級;中文達第4級;數學、通識達第3級;於托福(TOEFL)考獲600分(筆試)/250分(電腦考試)/100分(網上考試);或雅思(IELTS)考獲7級或以上	有	有
JS4226 酒店旅遊及房地產	4	<p>酒店旅遊及房地產課程(HRE)為本校新拓展之商科課程,為亞太區獨有,重點結合酒店旅遊及商業房地產兩個範疇,培訓學生成為兩個行業的專業管理人才。課程會培養學生資產投資和服務標準方面的敏銳觸覺,獲得全能發展。</p> <p>主修商業房地產的學生重點學習如何規劃、開發和投資樓宇和物業等資產。而主修酒店旅遊的學生則重點學習市場行銷及服務管理,包括如何提高服務質素、客戶滿意度及總體績效。學生不但能從課程掌握管理和投資觀點,亦能於各行業實習及發展,在酒店、會議展覽、主題公園、旅遊、物業估值、租賃與交易、顧問服務,商業房地產發展、財經及資產管理等領域,讓理論學習和實踐相輔相成。</p> <p>HRE的課程特色結合酒店旅遊和商業房地產兩項元素,以體驗配合理論的學習方法,能讓學生於多元化行業環境中與時並進。不論是與專業人士的聯繫與交流,還是參與他們主講的課程和講座,都能讓學生更瞭解行業最新趨勢,並建立自己的專業人脈。HRE是經皇家特許測量師學會認可的課程,學生畢業後具備考取全球認可測量師資格的條件。</p>	60	於指定應用學習科目取得「達標並表現優異(I)或(II)」,可被視為一個額外選修科作加分	有	有
JS4238 保險、金融與精算學	4	<p>課程培養學生對保險、金融及精算學之概念的了解,以及分析問題的技能,尤其著重保險業的功能、架構和實務方面。為切合市場需要,本課程設計以本港保險業為起點,同時亦旁及國際實務的相關課題。大學程度的保險、金融及精算知識有利保險業發展,並提升業界專業水平。本科課程設計全面而且實用,不僅集中在精算理論的鑽研。學生會得到人壽與非人壽在精算和統計學上之訓練,更會了解保險市場運作、金融市場、投資組合和衍生工具,令他們可以勝任保險及金融行業的管理階層。</p> <p>本課程在2012年得到北美精算師學會(SoA)的認證。課程涵蓋這個國際專業組織之考試內容。本科畢業生在專業考試之成績特出,在本地的出路十分廣泛,大多數進入保險公司或顧問公司的精算部門,亦有一部分會在銀行和會計公司任職。</p>	45	<p>必須:數學達第5級<sup>^</sup></p> <p>於指定應用學習科目取得「達標並表現優異(I)或(II)」,可被視為一個額外選修科作加分</p> <p><sup>^</sup>數學(必修部分)只達第3或第4級之申請人,必須於數學(延伸1或2)達第5級</p>	有	有
JS4240 專業會計學	4	<p>會計是商業的語言。專業會計學士課程旨在培養專業會計師和相關領域的會計專才。學生可以選擇不同的專修,包括環球會計、環球稅務及管治、會計師金融和會計分析。課程除了教授會計商業知識、技能和價值觀外,亦強調透過課程輔助活動促進學生的領導、分析和解決問題能力及人際關係和溝通技巧,致力培養學生成為商界領導者。學院近年增設環球會計專修班,培養優異的專業會計學生成為具備廣博知識及環球視野的未來領導人才。學院將提供獎學金、海外培訓及實習機會予專修班學生。學院為國際AACSB認證,會計課程為香港會計師公會(HKICPA)、英國特許會計師公會(ACCA)及澳洲會計師公會(CPA Australia)認可。畢業生多獲四大會計師事務所聘用,亦有加入銀行、金融行業或顧問公司工作。</p>	126	於指定應用學習科目取得「達標並表現優異(I)或(II)」,可被視為一個額外選修科作加分	有	有

<sup>#</sup> 院校推出「在學·在職計劃」,開放予所有中大本科生就讀三年級或四年級時申請。此外,個別課程亦提供實習機會,詳情請瀏覽課程網頁。



聯招編號及課程名稱	修讀年期	課程性質、概要	首年學額	額外課程要求	實習 <sup>#</sup> (所佔學分)	面試(計分比重)
JS4252 計量金融學	4	計量金融學課程專門教授計量知識並培養分析能力，以滿足環球市場對該類高素質人才的需求。本課程主要範疇包括金融、數學、統計學和資訊科技等，授課內容亦涵蓋業內的新發展，為學員今後服務於金融行業打好基礎。本課程亦設定了一套活動體驗學習方案讓學生能夠超越傳統教學模式的局限，並且鼓勵學生參與不同的海外交換生及實習等計劃。多年來，本課程與業界保持良好關係，學生的質素得到廣泛認可。畢業生亦成為僱主渴求的招聘對象。	37	必須：數學達第3級 於指定應用學習科目取得「達標並表現優異(I)或(II)」，可被視為一個額外選修科作加分	有	有
JS4254 環球經濟與金融跨學科主修課程	4	環球經濟與金融 = 收生人數少 + 學生國籍多元化 + 特許財經分析師協會認證大學課程 + 2個學系和2個學院的全面支援。	24	優先：數學達第4級 必須：英文達第5級；中文達第4級；數學達第3級	有	有
JS4264 工商管理學士(工商管理學士綜合課程)及法律博士雙學位課程	5	由中大商學院及法律學院合辦之五年制工商管理學士(工商管理學士綜合課程)及法律博士雙學位課程糅合紮實的商業和法律跨學科專業知識與思維，培養學生成為不同領域，包括法律界、商界及政府機關等的領導人才。 連貫的課程設計，讓學生於五年內獲得工商管理學士與法律博士的雙學位資格，如分別修讀兩個課程一般需時六年。學生可按其志向和需要調整修業模式，選擇在第四年畢業，獲取工商管理學士或工商管理學士及法律學副修資格。	25	必須：英文達第5級；中文達第4級；數學、通識達第3級	有	有
JS4276 計量金融學及風險管理科學	4	計量金融學及風險管理科學跨學科課程由工商管理學院及理學院攜手合辦。課程糅合了金融及風險管理的精萃，旨在提供有關金融、風險管理、統計及商業的專業知識，同時亦與環球商業學及醫學等課程成為中大收生成績最佳的課程之一。香港為重要的國際金融服務中心，市場對具備金融及風險管理知識的專業人士趨之若鶩。本課程能裝備學生，讓他們了解有關方面的知識及當前發展，為日後就業打好穩健的基礎。 為培育學生的全面技能，課程亦設定了一套活動體驗學習方案，當中包括如實習科目為學生提供了課堂知識與金融市場實務結合的機會。課程更設有嘉賓講者系列，讓學生有更多機會和行內專家討論金融時事。 課程亦透過專門培訓項目令學生能實踐參與不同的海外交換生及實習等計劃，畢業生亦成為僱主渴求的招聘對象。此外，畢業生亦可在經濟、金融、精算及保險、數學、統計和風險管理科學得到紮實的知識根基以攻讀碩士或博士研究生課程。	20	必須：數學達第3級 於指定應用學習科目取得「達標並表現優異(I)或(II)」，可被視為一個額外選修科作加分	有	有
JS4329 健康與體育運動科學	5	本課程為本港之中小學、大專院校、政府部門及工商界培養專業體育教師、教練、體育運動管理及健康推廣人才。修畢課程者，可獲頒發教育學士學位，同時可獲學位教師教育文憑資格，於畢業後擔任專業教師。本課程包括四個核心範疇：體育、運動科學、健康及專業術科教學。課程為同學提供體驗學習機會，包括教學實習、運動產業實習、海外交換生計劃及研究等。理論科目包括運動生理學、運動生物力學、運動心理學、運動管理學、體育課程、教學法、健康體適能及體育運動測量學。學生可選擇以上任何一個專業課題，作獨立研究以完成畢業論文。	17	沒有	有	有
JS4331 文學士(中國語文研究)及教育學士(中國語文教育)	5	本課程屬五年全日制課程。中國語言及文學課程由中文系負責，為學生提供全面而深入的語言和文學訓練。中國語文教育課程由教育學院負責，為學生提供語文教育理論和技巧的訓練。 畢業生同時符合中文系及教育學院的畢業要求，獲頒授文學士(中國語文研究)及教育學士(中國語文教育)同期結業雙學位。 畢業生將符合政府對新入職語文教師在以下三方面的要求： • 語文學科知識 • 語文能力 • 語文教學法 畢業生具備學位教師教育文憑同等資格，毋需再修讀有關教育專業文憑，即可在本港中、小學任教。 畢業生具備穩固的語文基礎，對中國語言、文學、教育理論及技巧均有所認識，可從事中小學教育、出版、大眾傳播、研究等工作，也可在已有的學業基礎上繼續深造。	12	必須：中文達第4級	有	有

<sup>#</sup> 院校推出「在學·在職計劃」，開放予所有中大本科生就讀三年級或四年級時申請。此外，個別課程亦提供實習機會，詳情請瀏覽課程網頁。



聯招編號及課程名稱	修讀年期	課程性質、概要	首年學額	額外課程要求	實習 <sup>#</sup> (所佔學分)	面試(計分比重)
JS4343 文學士(英國語文研究)及教育學士(英國語文教育)	5	本同期結業雙學位課程由教育學院、英文系及英語教學單位合辦，為期五年，全面培養具效能及合資格的英國語文教師，於中、小學任教。課程著重三方面的訓練，包括英國語文及文學、教育研習及英語教學法。學員將安排到中、小學駐校體驗及實習教學，讓學員結合理論與實踐。學員需參與由政府資助為期八周的海外沉浸課程，進一步提升英語能力，並加強對英語文化及海外教育專業的認識。通過教學研究讓學員整合學科知識及掌握獨立研究的能力，為日後教學奠定基礎。 課程畢業生將獲頒授文學士及教育學士雙學位，以及與學位教師教育文憑的同等資格，並獲政府全面豁免英文科教師語文能力要求，可視為已達到第三等水平。	12	必須：英文達第4級 於指定應用學習科目取得「達標並表現優異(I)或(II)」，可被視為一個額外選修科作加分	有	有
JS4361 教育學士(數學及數學教育)	5	教育學士(數學及數學教育)是由香港中文大學教育學院及數學系合辦的跨院系式全日制課程。這是一個雙主修的本科課程。學員既能學習紮實的數學知識，又接受理論與實踐並重的教師專業培訓。我們的教師團隊均是數學、數學教育或教育理論的專家學者，且參與不同類型的教育專業服務。透過老師悉心的指導、學校體驗及教學實習，學員將兼具數學及教育專業知識，並發展各種綜合能力，且具備成為數學教學的領導者的條件。畢業生將獲頒授數學及數學教育雙主修教育學士學位，同時具備學位教師教育文憑同等資格，可在中學任教。	12	必須：數學達第4級；數學(延伸1或2)達第3級	有	有
JS4372 教育學士(幼兒教育)	5	教育學士(幼兒教育)學位課程為五年全日制課程，致力為香港培育高質素的幼稚園教師及幼兒教育工作者。主修科目涵蓋不同範疇，包括幼兒社群及情感發展、身體協調、健康營養與安全、語言發展、數理與科技體驗及支援學前有特殊教育需要兒童等。課程採用跨學科學習模式，裝備學生成為具創意思維、社會道德價值深厚的幼兒教育工作者。學生可在選修科目中修讀其他學系開設的科目，如公民教育、心理學概論、幼兒教育的當代議題和聲樂及器樂教學法等。學生在完成課程後，可於本地或國際幼稚園從事幼兒教學；畢業生亦可於幼兒教育相關行業從事行政管理等工作，或選擇深造相關學術領域，從事教育研究工作。該課程設計上具備五大特色： • 促進家、校及社區三方合作 • 促進幼兒全人發展 • 裝備學生支援幼兒不同學習差異 • 培育學生研究技能 • 結合理論與實踐	21	於指定應用學習科目取得「達標並表現優異(I)或(II)」，可被視為一個額外選修科作加分	有	有
JS4386 理學士(學習設計與科技)	4	創新科技為教育帶來翻天覆地的變化。在此競爭激烈、環境日益複雜的世代，我們需要重新構思學習設計，利用先進的學習科技改善學習環境並提高成果。學習設計是一門急速發展的專業，適用於所有界別。在教育改革的浪潮下，培養新一代學習科技專家實在是刻不容緩，他們既要深入了解學習設計的理論和實踐，又要自如地運用創新科技，並具備專業技能來塑造未來教育的願景。 學習設計與科技理學士學位課程(LDTE)由教育、工程和理學院共同開辦，此綜合課程為期四年，建基於教育作為「元學科或學科中的學科」這個嶄新的教育科學觀點，一方面為學生提供知識、技能和領袖能力的培養，同時亦重視個人在常規教育環境內外的學習和發展。畢業生將以教育和學習科學為核心，具備教育、科技和科學的多學科知識。課程不僅為學生提供理論與實踐並重的實習機會，並將開設專題研究項目讓學生應用多學科知識和行動科學技能。 畢業生雖然並不具備教師檢定資格，但課程建議與學位教師教育文憑(PGDE)課程銜接，幫助學生開拓就業前景，並為有志從事教學的學生提供額外的發展機遇。此外，課程所涵蓋的知識和技能可為計劃在教育/或科技相關領域繼續研究深造的學生奠定堅實的基礎。	20	必須：數學達第3級；數學(延伸1或2)/生物/化學/組合科學/物理達第3級 另外一科選修科目為以下科目較優先：數學(延伸1或2)/生物/化學/組合科學/設計與應用科技/資訊及通訊科技/物理 於指定應用學習科目取得「達標並表現優異(I)或(II)」，可被視為一個額外選修科作加分	有	有

<sup>#</sup> 院校推出「在學·在職計劃」，開放予所有中大本科生就讀三年級或四年級時申請。此外，個別課程亦提供實習機會，詳情請瀏覽課程網頁。



聯招編號及課程名稱	修讀年期	課程性質、概要	首年學額	額外課程要求	實習 <sup>#</sup> (所佔學分)	面試(計分比重)
JS4408 機械與自動化工程學	4	<p>機械與自動化工程學著重現代自動化技術對當今及未來機械工程領域發展之影響。課程提供協調均衡的基礎理論學習及實踐學習，旨在培育以創新解決問題及能適應時代和科技發展的工程師。</p> <p>本課程教授機械與自動化工程的知識，內容涵蓋了力學、材料科學、熱力學、控制技術、製造技術和電子學等廣泛領域。學生可通過選修科目，增強對計算機設計及圖形學、機器人學、機電/微機電系統、智能系統及工程優化等學科的認識。本課程還開設三個專修方向：設計與製造、機電一體化、以及機器人與自動化。感興趣的學生可於當中選修其中一個專修方向，深入學習專業知識；亦可不修讀任何專修範圍。</p> <p>本課程提供工程師職業操守、商業及企業學、技能溝通及為期一年的畢業專題研究等科目，以訓練學生成為專業工程師。此外，亦提供暑期實習、工讀計劃和海外交流學習的機會。</p> <p>本課程的畢業生可從事機械、生產、控制、設計等專業領域的工程師工作，還可選擇在香港或海外深造，按興趣研究攻讀專業領域課題。</p>	53	<p>必須：數學達第3級；數學(延伸1或2)/生物/化學/組合科學/設計與應用科技/資訊及通訊科技/物理達第3級</p> <p>於指定應用學習科目取得「達標並表現優異(I)或(II)」，可被視為一個額外選修科作加分</p>	有	有
JS4412 計算機科學與工程	4	<p>從2022年開始，「計算機科學與工程學系」將實施學系直接收生政策。在第一學年結束時，修讀計算機科學與工程學課程(CSE)的學生將獲邀申報主修計算機工程學(CENG)或計算機科學(CSCI)。於文憑試取得優異成績及在第一學年學業表現良好的學生將獲派第一志願主修課程。</p> <p>計算機工程學及計算機科學的課程內容大部分以編程、數據結構和算法設計等解題方法為基礎，然而，計算機工程學與眾不同之處在於課程為學生提供專業領域的培訓，如移動嵌入式系統、微處理器、集成電路設計、硬件輔助保安和超級計算。另一方面，計算機科學則更注重軟件創新，旨在通過涵蓋多元化和專業領域的靈活課程來培育學生。</p>	107	<p>必須：數學達第4級；數學(延伸1或2)/生物/化學/組合科學/物理達第3級</p> <p>另外一科選修科目為以下科目較優先：數學(延伸1或2)/生物/化學/組合科學/設計與應用科技/資訊及通訊科技/物理</p> <p>於指定應用學習科目取得「達標並表現優異(I)或(II)」，可被視為一個額外選修科作加分</p>	有	有
JS4416 計算數據科學	4	<p>現今，人們生活在數碼共融資訊的社會，人工和自動化活動不斷產生數據，並以數碼方式存儲。這些數據來自不同地方，包括社交媒體、企業信息系統、可穿戴設備等。計算數據科學(計算機科學與工程學系和統計學系合辦)課程旨在讓學生掌握最新的大規模數據處理、計算統計、電腦密集推論統計學、機器學習、數據挖掘和數據視覺化，同時培養他們能有效地傳達數據見解和巧妙地解釋複雜的數據結構予主要持份者等的技能。學生畢業後，能夠在實際感興趣的學術、工業和社會領域上建立最領先的海量數據分析和管理解決方案。</p>	20	<p>必須：英文達第4級；數學達第4級</p> <p>選修科目為以下科目較優先：數學(延伸1或2)/生物/化學/組合科學/經濟/資訊及通訊科技/物理</p>	有	有
JS4428 金融科技學	4	<p>金融科技學是一門新興的工程學科，旨在教授學生應用最新的科技，特別是信息科技與數據科學的方法來解決金融服務業中各種具有挑戰性的問題。通過四年全面的學習，學生將能夠從大數據中獲取金融和管理方面的洞察力，能夠設計並實現滿足金融服務需求的創新解決方案，能夠在複雜的商業環境中優化金融決策，以及能夠理解和分析他們的方案在社會、經濟、安全以及法規方面的影響。通過與北京大學合作，我們也開設了雙學位項目，畢業生能夠同時獲取金融科技的工程學士和金融數學的理學學士學位。</p>	35	<p>必須：數學達第4級；通識達第3級</p> <p>選修科目為以下科目較優先：數學(延伸1或2)/生物/企會財/化學/組合科學/經濟/資訊及通訊科技/物理</p> <p>於指定應用學習科目取得「達標並表現優異(I)或(II)」，可被視為一個額外選修科作加分</p>	有	有

<sup>#</sup> 院校推出「在學·在職計劃」，開放予所有中大本科生就讀三年級或四年級時申請。此外，個別課程亦提供實習機會，詳情請瀏覽課程網頁。







聯招編號及課程名稱	修讀年期	課程性質、概要	首年學額	額外課程要求	實習# (所佔學分)	面試 (計分比重)
JS4434 電子工程學	4	中文大學電子工程學系於1970年由諾貝爾物理學獎得主「光纖之父」高錕教授創立。電子工程學課程內容廣泛，與時並進。主要課題包括：集成電路、光纖通信、無線通信、醫療儀器、多媒體及信號處理、電子材料和納米技術等。課程設計兼顧軟件及硬件知識，理論與實踐並重。 本課程設「工讀計劃」，同學可於修業期間到本地電子或科技公司工作一。通過系裡的「學生輔導計劃」，教師會按時接見學生，就其學習、生活、升學或人生規劃等方面提供輔導。基於業界與傑出校友的慷慨支持，學系為本科生提供各類獎學金計劃。電子工程的畢業生可從事多種高科技行業，如電訊、資訊科技、電子商務、工業製造、電子產品設計及開發等。而部分畢業生會選擇在本地大學或到海外繼續深造。	53	必須：數學達第3級；數學(延伸1或2)/生物/化學/組合科學/資訊及通訊科技/物理達第3級 於指定應用學習科目取得「達標並表現優異(I)或(II)」，可被視為一個額外選修科作加分	有	有
JS4446 信息工程學	4	信息工程學涵蓋了計算機科學，電子工程，數據科學，資訊保安，信息理論，信號分析和人工智能等等重要元素，這跨學科的本質使學科更獨特及具挑戰性。不少畢業生具備紮實的工程知識和分析解難的技能，並已在不同的範疇成功拓展自己的事業，每年約有10%的畢業生會選擇在全球頂尖學府進行研習。	75	必須：數學達第4級；數學(延伸1或2)/生物/化學/組合科學/物理達第3級 另外一科選修科目為以下科目較優先：數學(延伸1或2)/生物/化學/組合科學/設計與應用科技/資訊及通訊科技/物理 於指定應用學習科目取得「達標並表現優異(I)或(II)」，可被視為一個額外選修科作加分	有	有
JS4458 系統工程與工程管理學	4	系統工程與工程管理項目將管理與前沿科技，量化分析方法進行結合。學系的使命是為香港的支柱產業培養人才。學生會學習到在金融，物流以及服務等行業內如何在複雜的環境中作出最優決策。本項目的一個主要特點是為學生提供了全面的教育使之能夠同時具備各種實用的工程技術及對科技和管理的全面認識。項目畢業生有能力在多種行業工作並且有機會晉升需要工程背景的高級管理職位。	53	必須：數學達第3級 第一科選修科目為以下科目較優先：數學(延伸1或2)/生物/企會財/化學/組合科學/經濟/資訊及通訊科技/物理 於指定應用學習科目取得「達標並表現優異(I)或(II)」，可被視為一個額外選修科作加分	有	有
JS4460 生物醫學工程學	4	生物醫學工程融合醫學和工程學研發高科技，以解決迫在眉睫健康醫療問題。本課程由工程學院聯同醫學院合辦，學生除了修讀工程和醫學的核心課程外，還可根據個人興趣及發展方向選修其他科目。本課程教授範疇包括： 1. 醫療儀器及生物感測器 2. 生物醫學影像、資訊及模擬 3. 分子、細胞及組織工程 本課程畢業生受聘於工企業界、醫院、大學部門及其他公營機構。另有畢業生選擇修讀碩/博士學位，或於醫學、法律及商業領域發展。	44	必須：數學達第3級；數學(延伸1或2)/生物/化學/組合科學/物理達第3級 於指定應用學習科目取得「達標並表現優異(I)或(II)」，可被視為一個額外選修科作加分	有	有

\* 院校推出「在學·在職計劃」，開放予所有中大本科生就讀三年級或四年級時申請。此外，個別課程亦提供實習機會，詳情請瀏覽課程網頁。



聯招編號及課程名稱	修讀年期	課程性質、概要	首年學額	額外課程要求	實習 <sup>#</sup> (所佔學分)	面試(計分比重)
JS4462 能源與環境工程學	4	<p>課程旨在為學生提供工程知識和培訓，以解決各種與可再生、環境和建築技術有關的能源問題，並以宏觀角度了解能源與環境之間的相互關係、權衡取捨，在面對工程學上的挑戰時，實現可行的方案。</p> <p>本課程提供跨學科訓練。除了教授能源原理、技術和系統的基本知識，課程亦與地球系統科學課程、建築學院、環境科學課程和地理與資源管理學系開設科目，既廣且深地教導有關市區污染對環境的影響。學生可選修一項專修範圍，包括可持續能源技術專修範圍；綠色建築技術專修範圍；或環境工程專修範圍。</p> <p>課程亦提供溝通技巧、工程師職業操守、設計應用和畢業專題研究等科目，訓練學生成為專業從業員。學生可參與由大學的環境研究和可持續發展的研究所提供的校園和社區項目、研究課題等，亦有不少暑期實習、工讀計劃、合作教育課程和海外交流機會。</p> <p>畢業生可於政府、電力企業和電網企業、建築與工程行業、諮詢公司和環保團體、可再生技術公司和汽車行業等，參與有關能源系統、環境監測和控制、傳感器儀表、智能與綠色建築技術等新興領域的工作，亦可從事研究。</p>	28	<p>必須：數學達第3級；數學(延伸1或2)/生物/化學/組合科學/設計與應用科技/資訊及通訊科技/物理達第3級</p> <p>於指定應用學習科目取得「達標並表現優異(I)或(II)」，可被視為一個額外選修科作加分</p>	有	有
JS4468 人工智能：系統與科技	4	<p>匯聚優秀的人工智能人才和備有先進的科研設施，人工智能：系統與科技課程旨在培育學生設計和操作人工智能系統和技術的能力，藉著數學建模、基礎科學、數據結構、統計學、算法、分布式計算等基礎下，學生能從大量信息中分析、推理和推斷知識。學生畢業後，能應用人工智能的領域也非常多，例如：金融、醫學、製造業、機器人、多媒體、電訊和計算語言學等，同時也能研發人工智能的前沿創新科技，在學術、工業和社會層面均具實際意義。</p>	30	<p>必須：英文達第4級；數學達第5級<sup>^</sup>；通識達第3級</p> <p>選修科目為以下較優先：數學科(延伸1或2)/生物/化學/組合科學/資訊及通訊科技/物理</p> <p><sup>^</sup> 數學(必修部分)只達第4級之申請人，如於香港中學文憑試其他科目考獲優良成績，將可按個別情況酌情考慮</p>	有	有
JS4501 內外全科醫學士課程	5或6	<p>醫學院引入全新的「SMART」醫科課程，更適合培訓優秀的醫生人才，迎合現今醫療所需，以專業及熱誠服務公眾。</p> <p>「SMART」課程特色包括：</p> <ul style="list-style-type: none"> <li>以學生為本(Student-centred)</li> <li>師徒制基礎(Mentorship-based)</li> <li>知識傳承多樣化(Assured knowledge)</li> <li>穩固的臨床教學(Robust clinical teaching)</li> <li>著重醫學道德和專業精神(Teaching ethics and professionalism)</li> </ul> <p>以香港中學文憑或等同香港中學文憑資歷獲錄取的學生必須完成六年的課程才能考取內外全科醫學士學位(MBChB)。學術成績優異之學生可選擇直接入讀二年級。畢業生於指定醫院成功完成一年實習後，可成為香港之註冊執業醫生。</p>	295*	<p>必須：英文達第4級；數學、通識達第3級；以及下列其中一項選擇：</p> <p><b>選擇一：</b> 生物及任何一科選修科(化學較優先)達第3級</p> <p><b>選擇二：</b> 化學及任何一科選修科(生物較優先)達第3級</p> <p>強烈建議修讀第三科選修科目，及/或數學(延伸1或2)</p>	有	有
JS4502 內外全科醫學士課程 環球醫學領袖培訓專修組別	5或6	<p>學生除修讀內外全科醫學士學位課程外，更可參與海外實習計劃和研究院課程，擴闊國際視野及掌握領導才能，以為日後成為醫學界領袖，投身醫療服務、教育及科研工作作好準備。環球醫學領袖培訓專修組別培訓重點：</p> <ul style="list-style-type: none"> <li>內外全科醫學士學位(MBChB)之專業醫學培訓</li> <li>透過海外實習計劃和研究院課程擴闊國際視野</li> <li>不同領域之領袖培訓，包括：科研、人道救援、社會服務及公共衛生行政等</li> <li>個人督導計劃</li> </ul> <p>畢業生於指定醫院成功完成一年實習後，可成為香港之註冊執業醫生。</p>		<p>申請人須符合JS4501內外全科醫學士要求及以下額外要求：</p> <p>(i) 七科成績達46分<sup>註</sup>；及</p> <p>(ii) 任何四科取得5**</p> <p>註：JS4501及JS4502分數轉換為5**=7/5*=6/5=5/4=4/3=3/2=2/1=1</p>	有	有

\* 院校推出「在學·在職計劃」，開放予所有中大本科生就讀三年級或四年級時申請。此外，個別課程亦提供實習機會，詳情請瀏覽課程網頁。

\* JS4501及JS4502合共收生名額為295，JS4502預計收生名額為30-50。





聯招編號及課程名稱	修讀年期	課程性質、概要	首年學額	額外課程要求	實習 <sup>#</sup> (所佔學分)	面試(計分比重)
JS4513 護理學	5	護理學士學位課程設計完善，理論與實踐並重，各學年的課程內容緊密相扣，幫助學生建立穩固的理論及知識基礎，培育其成為專業護理人才。每年，學院會資助學生到內地及海外大學和醫院交流學習，讓學生了解各地醫護體系的特色和文化，增進對護理實踐與創新發展的認識，豐富學習體驗，拓展國際視野。學院亦設有多項獎學金和經濟援助，用以獎勵於學業或社會服務方面有優異表現之學生。	217	其中一科選修科以下列科目為佳：生物/化學/組合科學/綜合科學/物理 於指定應用學習科目取得「達標並表現優異(I)或(II)」，可被視為一個額外選修科作加分	有	有
JS4525 藥劑學	4	香港中文大學藥劑學學士(BPharm)課程於1992年推出，是香港首個由教資會資助的藥劑學學士課程。這是一個為期四年的全日制課程，為畢業生在獲得執照前的一年實習做好準備。二十多年來，學術人員一直為每位學生提供高質量、嚴謹和充滿活力的課程。香港有超過800名藥劑師是香港中文大學畢業生，約佔藥劑師勞動力的27%。	59	必須：數學、通識達第3級	有	有
JS4537 公共衛生	4	本課程是全港首個公共衛生本科生課程，讓對公共衛生感興趣的學生在大眾健康範疇上擴闊視野。學生從中領略的概念包括：影響健康的社會因素、環境對健康的影響、健康生活方式、公共衛生法律與道德、生物統計學及流行病學基礎、危急預防及災難應變、傳染病學和醫療服務改革等。 本課程，以澳洲、英國和美國的世界級大學課程作基準。首年以醫學院共同學科為主，讓學生與所有醫學院學生分享共同的學習經驗，並廣泛接觸相關學科。第二年開始，學生會掌握公共衛生學的核心方法學和理論，為第三四年學習深入的公共衛生課題、進行專題研究以及實習打好基礎。	31	於指定應用學習科目取得「達標並表現優異(I)或(II)」，可被視為一個額外選修科作加分	有	沒有
JS4542 中醫學	6	過去二十年來，中醫學院秉承以下辦學宗旨：(1)栽培既諳熟中醫理論與臨床運作，並兼有現代醫學知識的專業中醫師；(2)為香港培育兼有學養、醫德與使命感的中醫人才；(3)與同儕承擔中醫藥持續發展之重任。 為此，學院與本地、內地和海外大學及組織合作無間，為學生提供臨床實習和培訓機會，並為有需要人士提供臨床服務。歡迎對中醫專業感興趣的同學加入中醫學院，以中醫的承傳、發展和創新為使命，並以提供更好的醫療服務為目標。	20	其中一科選修科以下列科目為佳：生物/化學/組合科學/綜合科學/物理 於指定應用學習科目取得「達標並表現優異(I)或(II)」，可被視為一個額外選修科作加分	有	有
JS4550 生物醫學	4	<ul style="list-style-type: none"> <li>整合課程：探討生物醫學研究與臨床、製藥及醫療系統應用的聯繫；</li> <li>跨學科：與醫學院的臨床學系及業界合作夥伴緊密合作；</li> <li>以學生為本：學生可按興趣及職業志向從三項選修範圍中選修其中一項，並配合相關的體驗式學習活動；</li> <li>創新與企業家精神：培養合作、企業家視野、及轉化問題為機遇的意識；</li> <li>實用：與國際知名研究機構及本地業界有緊密聯繫，為學生提供更多訓練機會。</li> </ul>	19	必須：數學達第3級；生物或化學達第3級；另外一科選修科目只限甲類選修科 於指定應用學習科目取得「達標並表現優異(I)或(II)」，可被視為一個額外選修科作加分	有	有
JS4601 理學	4	理學院在學術及研究領域上均獲得卓越成就。熱衷科學的同學可透過「理學」大類收生計劃加入理學院，並從11個課程中選擇合適的主修科。 靈活的課程結構及悉心安排的學院課程可讓同學先了解自己的興趣和擴闊視野後，再申報主修。各課程均不設學額上限，只要符合要求，便可入讀心儀課程。 理學院亦致力鼓勵同學參與科研工作，故特設科研星耀專修範圍(STARS)，讓具潛質的同學在本科修業期間，於教授的指導下更早參與科研項目，更可參加國際會議、研討會及到海外交流學習。	352	必須：數學(延伸1或2)/生物/化學/組合科學/綜合科學/物理達第3級；另外一科選修科達第3級【只限甲類選修科目及以下列科目較優先：數學(延伸1或2)/生物/化學/組合科學/經濟/地理/資訊及通訊科技/綜合科學/物理/科技與生活(食品科學與科技)】 於指定應用學習科目取得「達標並表現優異(I)或(II)」，可被視為一個額外選修科作加分	有	有
JS4648 地球與環境科學	4	<ul style="list-style-type: none"> <li>生物化學</li> <li>生物及化學(雙主修課程)</li> <li>生物學</li> <li>細胞及分子生物學</li> <li>統計學</li> <li>食品及營養科學</li> <li>分子生物技術學</li> <li>化學</li> <li>地球與環境科學</li> <li>數學</li> <li>物理</li> </ul>	35	必須：數學達第3級；數學(延伸1或2)/生物/化學/組合科學/地理/物理達第4級；另外一科選修科目只限甲類選修科目	有	有

<sup>#</sup> 院校推出「在學·在職計劃」，開放予所有中大本科生就讀三年級或四年級時申請。此外，個別課程亦提供實習機會，詳情請瀏覽課程網頁。



聯招編號及課程名稱	修讀年期	課程性質、概要	首年學額	額外課程要求	實習 <sup>#</sup> (所佔學分)	面試(計分比重)
JS4682 數學精研	4	<p>數學系致力成為數學科學和應用的國際研究中心，提供高質素的數學培訓，適合不同興趣和志向的同學。</p> <p>數學精研課程為熱衷探索數學理論、喜歡數學研究或有志在數學方面深造的同學而設，幫助他們奠定堅實的數理基礎，在學術研究的路上走得更遠。課程內容廣泛，涉獵純數和應用數學。學生可根據興趣選擇科目，亦可以自由選擇副修科。電腦相關課程、商業行政以及經濟科等均為受歡迎選擇。學系為同學提供多樣暑期培訓機會，例如國內、外暑期實習及交流(COSINE)計劃，豐富學習經驗。</p> <p>畢業生所獲知識與技能為各行各業看重，並可應用於世界各地，例如銀行、商業、電訊、保險、物流規劃、數據分析、電腦科學、金融和工程，以及升學和研究，出路廣泛。</p>	27	<p>必須：數學達第4級；生物/化學/組合科學/經濟/地理/資訊及通訊科技/綜合科學/物理/科技與生活(食品科學與科技)達第3級；數學(延伸1或2)達第4級</p> <p>數學(延伸1或2)中獲優秀表現可獲加分</p>	有	有
JS4690 理論物理精研	4	<p>理論物理精研課程致力為有志學習物理的青年提供紮實和具吸引力的課程，讓他們接觸物理的前沿知識，致使他們嘗試為建構對大自然的認知及發展物理的應用作出貢獻。</p> <p>本課程旨在訓練學生掌握物理的基礎概念及相關技巧，並培養他們欣賞和了解物理在現代世界的重要應用。課程特別強調專題研習及研究等元素，而同學更可依據個人志趣選擇不同的專修範疇。</p> <p>理論物理精研課程是專為有志進修研究院課程的同學而設計。</p>	20	<p>必須：數學及物理達第4級；數學(延伸1或2)/生物/化學/組合科學/經濟/地理/資訊及通訊科技/綜合科學/科技與生活(食品科學與科技)達第3級</p> <p>優先：數學(延伸1或2)</p>	有	有
JS4719 風險管理科學	4	<p>風險管理科學課程於2000年成立，是香港同類課程的先驅，一直致力培訓優質人才。本課程專為熱衷數學和科學理論，並有志投身金融與相關行業的學生而設。</p> <p>風險管理科學課程旨在向學生傳授相關知識和技巧，理論與實踐並重，從保險和金融等不同範疇了解風險管理。風險管理科學屬於跨學科課程，學生不但能吸收統計學的知識，同時亦會接受其他基礎科目的培訓，包括金融學、經濟學、會計學、數學和計算機科學。</p> <p>金融市場步入大數據時代，數據人才和專家的需求愈見迫切。有見及此，課程創立風險分析組，專為有志了解大數據最新發展及投身金融界的優秀學生而設。風險分析組著重統計科學與計算機科學，當中包括但不限於統計推論、精算學和金融數學等學科。風險分析組畢業生具備強大的數據科學及數據分析能力，為日後成為專業風險管理師做好充分準備。</p>	25	<p>必須：數學、數學(延伸1或2)達第3級</p> <p>選修科只限甲類選修科目</p> <p>於指定應用學習科目取得「達標並表現優異(I)或(II)」，可被視為一個額外選修科作加分</p>	有	有
JS4725 生物科技、創業與醫療管理	4	<p>為配合香港發展成國際創科中心的機遇，以及全球對更優質醫療管理的需求，香港中文大學理學院、醫學院以及工商管理學院合辦的綜合課程旨在培養新一代具企業家創新思維、能分析及整合廣泛科技訊息，並有醫療管理訓練的人才。學習內容除了傳統授課，還會通過自選課題研習來實踐自主學習，內容包括科技與醫療商業及政策分析、商業計劃書和政策建議書撰寫等，並會邀請業界人士指導和提供校外實習機會。</p>	15	<p>必須：英文達第4級；數學達第3級；生物或化學達第3級</p> <p>於指定應用學習科目取得「達標並表現優異(I)或(II)」，可被視為一個額外選修科作加分</p>	有	有
JS4733 數學與信息工程學	4	<p>數學與信息工程學是一個要求很高的專業，旨在培育學生掌握信息和計算機科學以及數學方面的紮實基礎知識，為將來在研究所繼續進修，進行獨立研究，或在各領域開闢職業生涯奠定堅實的基礎。本跨學科專業由理學院數學系和工程學院信息工程學系合辦。</p>	13	<p>必須：數學、數學(延伸1或2)達第5級；英文達第4級；通識達第3級；</p> <p>另外一科選修科目達第4級【以科目較優先：生物/化學/組合科學/資訊及通訊科技/物理】</p>	有	有
JS4801 社會科學	4	<p>「社會科學」大類收生專為對不同社會科學領域有興趣，但尚未決定主修課程的學生而設，讓他們有更多時間了解不同的選擇。學生於第一年會探索不同社會科學的科目，並可透過選科輔導獲得老師意見及學長經驗，其後可於社會科學院8個主修課程中選擇一個最符合自己興趣、才能和就業取向的主修，於第二至四年繼續修讀。各個主修課程均無須競爭，也沒有學額限制，學生可自由選擇主修，唯申報建築學及城市研究須符合課程的一些入學條件。</p>	63	<p>於指定應用學習科目取得「達標並表現優異(I)或(II)」，可被視為一個額外選修科作加分</p>	有	有
		<p>未來主修選擇</p> <ul style="list-style-type: none"> <li style="width: 50%;">• 建築學</li> <li style="width: 50%;">• 經濟學</li> <li style="width: 50%;">• 城市研究</li> <li style="width: 50%;">• 政治與行政學</li> <li style="width: 50%;">• 新聞與傳播學</li> <li style="width: 50%;">• 心理學</li> <li style="width: 50%;">• 社會學</li> <li style="width: 50%;">• 地理與資源管理學</li> </ul>				

<sup>#</sup> 院校推出「在學·在職計劃」，開放予所有中大本科生就讀三年級或四年級時申請。此外，個別課程亦提供實習機會，詳情請瀏覽課程網頁。





聯招編號及課程名稱	修讀年期	課程性質、概要	首年學額	額外課程要求	實習 <sup>#</sup> (所佔學分)	面試(計分比重)
JS4812 建築學	4	<p>建築與人類居住環境息息相關，從房屋到城市，涉及各個層面及規模。為滿足人類對居所和生活質素的追求，建築學創建不同空間以供社交、工作及獨處之用。</p> <p>課程以設計工作室為基礎，輔以其他科目如人文學、科技、電腦輔助設計及專業實踐，藉以提供一個全面的建築基礎課程。六個核心設計工作室自二年級開始，逐步發展至四年級最後一個工作室作結，屆時學生須結合過往學到的知識和主題，設計出具總結性的建築項目。</p> <p>課程讓學生能從討論、設計及發現中學習；發展設計技巧；提高審美與道德修養。透過修讀選修科及探索相關學科，學生的建築學專業修習會更加充實。他們也可參與國際性的建築設計工作室、海外遊學團和交流計劃，加深文化體驗。學生可享用建築學院多項專門設施，包括24小時開放的建築學圖書館、數碼設計工作室、模型製作室，以至為每位學生分配的設計工作空間。</p> <p>課程的全面的教學方針，讓畢業生廣涉與建築設計相關的行業。完成課程後，學生可繼續修讀獲專業認可的兩年制建築學碩士學位課程，為他們作為香港或海外職業建築師做好準備。</p>	31	<p>必須：數學、通識達第3級</p> <p>於指定應用學習科目取得「達標並表現優異(I)或(II)」，可被視為一個額外選修科作加分</p>	有	有
JS4824 經濟學	4	<p>職場面試，通常會問技術性問題，例如：如何估算一間未有盈利的公司(如Uber, Tesla)的股值？</p> <p>如何幫McDonald's削減10%成本？</p> <p>如何運用負beta系數的資產，建立客戶的投資組合？</p> <p>你用的emails或Youtube為何免費？提供服務的公司為何不願收費？</p> <p>愛爾蘭增加企業稅如何影響iPhone的供應鏈？</p> <p>中大經濟學系提供所需的思維模型、理論分析和量化訓練，以供面試之用。</p>	65	必須：數學達第3級	有	有
JS4836 地理與資源管理學	4	<p>地理學是一門全面與綜合的學科，涉及自然環境與人類社會的眾多專業領域。與此相應，本課程充分融合了自然地理與人文地理的專業內容，同時也十分強調地理信息技術(如地理信息系統與遙感)、資源管理和永續智慧城市等議題。</p> <p>課程內容</p> <p>本課程分為四大專業方向：</p> <ol style="list-style-type: none"> <li>1. 地理空間數據科學</li> <li>2. 自然環境與資源管理</li> <li>3. 永續·智慧城市</li> <li>4. 城市與區域發展</li> </ol> <p>課程提供多元化教學模式，除了傳統課堂教學外，還包括小組導修、學生簡報、實驗、案例分析、境內外(包括中國內地、北美、歐洲、非洲、澳洲及東南亞)實地考察等。學生可以透過「師承計劃」讓學生認識及接觸社會成功人士。學長以「亦師亦友」的身份與同學分享工作及生活體驗。學生也可參與暑期實習，以獲取工作經驗。</p>	39	沒有	有	有
JS4838 城市研究	4	<p>地理與資源管理學系及建築學院於2012年創辦了一門跨學科社會科學學士課程 - 城市研究。過去十年，本課程致力培養學生提出創新及可持續的方案來解決城市問題。除了有關城市發展的基礎科目，本課程提供四個專修範圍予學生選修，分別為城市規劃及設計、城市環境、城市政策，還有管治及永續·智慧城市。為了讓學生與專業團體建立聯繫，本課程獲皇家特許測量師學會(RICS)及英國皇家城市規劃學會(RTPI)認可。本課程更是全港首個及唯一獲得英國皇家城市規劃學會(RTPI)「空間規劃」專業資格認可的學士課程。</p>	19	於指定應用學習科目取得「達標並表現優異(I)或(II)」，可被視為一個額外選修科作加分	有	有

<sup>#</sup> 院校推出「在學·在職計劃」，開放予所有中大本科生就讀三年級或四年級時申請。此外，個別課程亦提供實習機會，詳情請瀏覽課程網頁。



聯招編號及課程名稱	修讀年期	課程性質、概要	首年學額	額外課程要求	實習 <sup>#</sup> (所佔學分)	面試(計分比重)
JS4848 政治與行政學	4	本課程為學生提供嚴謹的學術及職業訓練。眾多優秀校友遍佈香港及海外，包括政府、公營機構、商界、傳媒和教育界。除了雙語制，本課程的學制獨特多元，科目涵蓋大中華及香港政治、國際關係、政治理論、公共政策、比較政治等領域。學生交流計劃「3W」與世界知名大學合作，同學可藉此到外國作學術交流。 該系教師在本地與國際享負盛名，亦透過互動教學加強同學學習能力。師友計劃讓師生建立亦師亦友的關係，而實習計劃則為同學提供不同的學習機會。	37	必須：通識達第3級 於指定應用學習科目取得「達標並表現優異(I)或(II)」，可被視為一個額外選修科作加分	有	沒有
JS4850 新聞與傳播學	4	本課程旨在培養學生成為具備全球視野、卓越技能的傳播專業人員，他們同時擁有分析能存及創意思維，能夠生產優質的傳播內容。學系致力強化學生的社會意識，讓他們對專業道德、表達自由及社會責任有承擔。 本課程提供三個專修範圍，包括新聞、廣告與公關，以及創意媒體與新媒體。學生可從校內實習小組及暑期校外實習取得傳播行業的實戰經驗。 畢業生投身不同行業，包括傳媒、廣告、公關、政府部門、非政府組織、教育及工商界。	43	沒有	有	沒有
JS4858 全球傳播	4	中大新聞與傳播學院於2017-2018年度推出全港首創的全球傳播本科課程。此課程的設立建基於本院與英國的薩塞克斯大學媒體、電影與音樂學院的合作。期望通過在英國的交換學習計劃給學生帶來專業化的知識、獨特的國際化學習經驗以及全球化思維。此課程會探討全球化的複雜本質、過程及對媒體的影響，以及在新的傳播模式下媒體研究、文化研究、全球媒體管理、跨文化傳播研究等方面的新發展。為了幫助學生實踐理論，本課程將會提供在亞洲及歐洲考察及訪問媒體機構的機會。 畢業生可以投身跨國企業、國際新聞組織、跨國廣告與公關機構、新媒體機構、政府、非牟利組織等。畢業生也可以在全球傳播、媒體研究等相關領域繼續深造。	9	必須：英文達第4級	有	沒有
JS4862 心理學	4	心理學是研究思想與行為的科學。心理學家致力探討人類的感知和認知能力、情感、性格、成長及異常行為。課程理論與實踐並重，讓學生掌握基礎心理學知識及研究方法，為將來服務社會或繼續深造奠下基礎。學系的教學和研究具有跨文化的特色，有助學生培養國際視野及在全球化環境中發展事業。課程共有逾40項科目，除心理學概論、統計學及研究方法等基礎科目外，其他研讀科目可略分為五大類：認知科學、教育及發展心理學、社會及工業組織心理學、臨床及健康心理學、引導式短期自助心理治療。	56	於指定應用學習科目取得「達標並表現優異(I)或(II)」，可被視為一個額外選修科作加分	有	沒有
JS4874 社會工作	4	社會工作學系一直以培育專業社會工作者為使命，秉持人文價值及關注社會公義，透過專業的實踐和努力，提昇社會質素。社會工作本科課程設計著重結合理論與實踐，除了進行小組教學和嚴謹實習訓練外，學系亦安排機構探訪、海外交流團及外地實習等學習活動以擴闊同學視野。本課程獲得香港社會工作者註冊局的認可，同學畢業後合資格於香港申請成為註冊社工。	45	必須：通識達第3級 於任何應用學習科目取得「達標並表現優異(I)或(II)」，可被視為一個額外選修科作加分	有	有
JS4886 社會學	4	學系乃香港高等學府社會學系中歷史最悠久。課程設計彈性且多元化，着重理論與實踐，以培養學生對抽象理論的推理能力和社會研究的技巧。課程設有三個專修範圍，包括「社會研究」、「社會學與社會政策」及「可持續發展，科技與社會」。課題涵蓋廣闊的社會議題和社會組織，以及研習不同歷史和文化背景的社會。	38	於任何應用學習科目取得「達標並表現優異(I)或(II)」，可被視為一個額外選修科作加分	有	有
JS4892 全球研究	4	全球研究課程培育未來全球領袖，協助他們建立全球思維、多語言和多文化能力。課程設計是為迎合對全球領袖的渴求去處理地緣政治和國際關係，及理解在全球化世界下，政治、環境、文化、社會和經濟領域之間的相互聯繫，以及應對相關的挑戰。 從2019年9月起，學系與早稻田大學合辦雙學位本科課程。參與的學生可以在四年內成功獲得兩個學士學位。 課程適合對全球問題感興趣，並希望具備「扎根本土，放眼天下」的心態的同學修讀。	19	沒有	有	有

<sup>#</sup>院校推出「在學·在職計劃」，開放予所有中大本科生就讀三年級或四年級時申請。此外，個別課程亦提供實習機會，詳情請瀏覽課程網頁。



聯招編號及課程名稱	修讀年期	課程性質、概要	首年學額	額外課程要求	實習 <sup>#</sup> (所佔學分)	面試(計分比重)
JS4893 數據科學與政策研究	4	數據科學與政策研究社會科學學士課程(DSPS)揉合量化和定質分析, 學生掌握必要的知識和技能, 為複雜的社會問題設計以實證為基礎的創新政策方案。 DSPS亦融合理論及實踐、學術與產業知識。除了邀請學者及決策者分享知識及經驗, 還透過實習計劃及總結作業, 讓學生應用所學, 解決問題。學生亦須海外學習, 了解世界最新發展及結識世界頂尖大學的精英。 學系全方位培育學生, 讓畢業生有多元化的出路, 在公私營不同的領域發展事業。	19	必須: 數學達第3級 於指定應用學習科目取得「達標並表現優異(I)或(II)」, 可被視為一個額外選修科作加分	有	有
JS4903 法學士	4	香港中文大學的法學士學位具國際領先地位, 多元化的專業師資來自香港、中國內地及全球其他20個不同法域。法學士的專業訓練是展開備受尊重的法律執業生涯的基礎, 也是進入其他領域的絕佳平台。	73	必須: 英文達第5級; 中文達第4級; 數學、通識達第3級	有	有

<sup>#</sup> 院校推出「在學·在職計劃」, 開放予所有中大本科生就讀三年級或四年級時申請。此外, 個別課程亦提供實習機會, 詳情請瀏覽課程網頁。



聯招編號及課程名稱	修讀年期	課程性質、概要	首年學額	額外課程要求	實習	面試
JS5101 國際科研	4	課程專為將來有志從事科研工作的學生而設; 學生在本科階段已能接觸國際科研環境, 了解研究工作, 有助學生將來成為傑出的科研人員。本課程結構以JS5102理學A組和JS5103理學B組為基礎, 但國際科研課程的學生可自由選擇理學院所提供的主修課程, 更獲保證可參加: (1)本本科生研究計劃(UROP); (2)海外交換生計劃; (3)於海外大學或國家級實驗室作暑期研習, 並獲得獎學金資助海外學習費用。學生將獲派研究指導教授, 為學習路向和研究路向提供指引。 學生可在JUPAS中直接選擇國際科研課程, 也可在完成JS5102理學A組或JS5103理學B組一年級後申請轉讀。有意入讀本課程的學生可考慮把JS5102理學A組或JS5103理學B組, 以及JS5101國際科研同時列入課程選項。	21	必須: 生物/化學/物理/組合科學/數學(延伸1或2)達第3級 對科學研究有濃厚興趣	自願性質 (按課程要求, 所佔學分不一)	有 (入讀必須經過面試)
JS5102 理學A組	4	理學院提供兩個學院制入學課程: JS5102理學A組課程及JS5103理學B組課程。理學A組課程為對物理科學感興趣的同學而設, 而理學B組課程則專為對化學和生命科學感興趣的同學而設。 理學院致力為熱愛科學的學生提供多元化的本科課程, 培養學生探新求知的能力, 課程設計涵蓋不同學科, 讓學生對不同學術範疇增加了解。理學院實行學院制收生, 學生在首兩個至三個學期可按興趣靈活地選修課堂, 探索自己的志向和能力; 在充分認識各科學領域後, 再選擇適合自己的主修。	431	必須: 生物/化學/物理/組合科學/數學(延伸1或2)達第3級	自願性質 (按課程要求, 所佔學分不一)	有
JS5103 理學B組	4	JS5102理學A組或JS5103理學B組課程的學生在完成一年級課程後可申請轉讀JS5101國際科研課程。有意入讀國際科研課程的學生可考慮把JS5102理學A組或JS5103理學B組及JS5101國際科研同時列入其課程選項中。		必須: 生物/化學/物理/組合科學/數學(延伸1或2)達第3級	自願性質 (按課程要求, 所佔學分不一)	有
JS5181 理學A組 - 延伸主修人工智能	4	「理學A組 - 延伸主修人工智能」是理學院自2021/22學年開始提供的一門新課程。該課程是為想要學習基礎科學知識並將人工智能(AI)應用到其科學領域的學生而設。 世界瞬息萬變, 人工智能的迅速發展正超乎我們想像。為使我們的學生把握和應對隨之而來的機遇和挑戰, 延伸主修課程設計著重跨學科性質及實用性。學生將從三個科學學科中選擇一個, 領域包括數學、物理及海洋科學與技術, 深化並創新地研究及應用人工智能技術。學生還會修讀設計思維和參與研討會, 提升以跨學科思維出發的解難技巧, 並從行內專業人士的經驗分享中獲益。此外, 學生透過Capstone Project+ 將所學的人工智能知識和技能實踐, 科目獲行業贊助。在四年的課程中, 學生將於每學期額外修讀大約一個科目。在完成課程後, 學生將獲頒理學士學位(數學/物理/海洋科學與技術) - 延伸主修人工智能。	41	必須: 生物/化學/物理/組合科學/數學(延伸1或2)達第3級	自願性質 (按課程要求, 所佔學分不一)	有

聯招編號及課程名稱	修讀年期	課程性質、概要	首年學額	額外課程要求	實習	面試
JS5200 工程學	4	科大工學院提供廣泛的工程學課程，為本地最具規模、擁有最先進設施的工學院之一，於多個全球大學排名均位列首20內，為香港院校中最前列，成績令人鼓舞。科大工學院由學院統一收生。在四年制的課程裡，學生須修讀約120個學分。決定主修專業前，學生可透過工程基礎和導論課程，接觸各門專業，各工程學系亦會舉辦講座及展覽，介紹各個工程課程的特色，以協助學生於完成第一年的課程後，選擇自己的主修專業。四年制涵蓋內容廣泛的課程結構，還提供全方位的教育經驗。所有工程學位課程都已取得香港工程師學會的專業認證*。工程教育創新中心致力於加強學生和教員聯絡與溝通，為一年級同學提供支援，助同學融入大學生活與學習，亦會安排朋輩輔導員向新生提供協助。 * 有關個別課程的專業認證情況，詳情可參閱香港工程師學會網頁。	532	必須：數學達第3級；及生物/化學/物理/綜合科學/資訊及通訊科技達第3級	個別課程提供實習機會	有
JS5211 理學士 (綜合系統與設計)	4	「綜合系統與設計理學士課程」為學生提供綜合系統與設計的多學科培訓。通過實踐學習，學生能掌握有關設計和系統思維、特定技術和企業家精神的知識。課程採用以小組及專題研習為基礎的教學方法。學生將在四年的學習中完成不同的專題研習。這些專題研習是課程的重要元素，讓學生有機會把各種設計技巧融會貫通，同時學習不同工程學科的專門知識。 顛覆性創新科技的誕生有賴於尖端科學、工程技術及設計技巧的進步，亦需要大量對懂得融合多學科知識、以使用者需要為本的創新人才。 貫徹課程以跨學科、學習為中心的目標，綜合系統與設計課程的學生將獲得許多獨特的學習體驗。這些課程元素在設計上集中培育學生在情境問題上的解難能力和技術能力：(1)個人化的學習歷程；(2)無限次使用ISDworks! 創客空間；(3)總整習作。	25	必須：數學達第3級；及生物/化學/物理/綜合科學/資訊及通訊科技/設計與應用科技達第3級	必修：實習課程	有 (申請人必須於指定日期前呈交「設計和技術項目經驗」文件，通過篩選之申請人，將獲邀請面試)
JS5282 工程學 - 延伸主修人工智能	4	「工程學 - 延伸主修人工智能」是工學院自2021/22學年開始提供的一項新課程。該課程是為想要學習工程學知識並將人工智能(AI)應用到其工程學領域的學生而設。為使我們的學生能應對人工智能迅速發展所帶來的機遇和挑戰，香港科技大學開創先河，推出「工程學 - 延伸主修人工智能」課程，簡稱 Engineering + AI。此課程著重人工智能的跨學科應用，並深化相關工程學領域的應用。延伸主修人工智能課程涵蓋人工智能多個範疇，例如機器學習、圖像處理、數據可視化等。人工智能的知識和技能，可與不同的工程學範疇產生協同作用，既實用亦富靈活性。 對工程學專業及人工智能有明確興趣的同學可以報讀JS5282工程學 - 延伸主修人工智能，在完成第一學年後可選擇其中一門工程學主修作為專業，並獲保證可修讀人工智能科目。至於對人工智能尚未確定興趣的同學，可先報讀JS5200工程學，在完成第一學年後才決定報讀「延伸主修人工智能」與否。 在四年的課程中，學生將於每學期額外修讀大約一個人工智能科目。學生除在其主修專業領域上擁有紮實的工程學知識基礎外，亦同時具備人工智能的知識以及跨學科的解難能力。工程科的同學更可把人工智能應用於其工程專業畢業論文/課題，令兩個領域的知識得到充份融合和發揮。在完成課程後，學生將獲頒工學士/理學士學位(主修專業) - 延伸主修人工智能。	152	必須：數學達第3級；及生物/化學/物理/綜合科學/資訊及通訊科技達第3級	個別課程提供實習機會	有

升學形勢大檢閱

備戰文憑試

聯招選科攻略

聯招以外升學途徑

留學漫遊



聯招編號及課程名稱	修讀年期	課程性質、概要	首年學額	額外課程要求	實習	面試
JS5300 工商管理	4	科大商學院 (SBM) 提供高度靈活的雙軌制收生、以學生為中心的課程、多樣化的課程選擇 (九個工商管理學士 (BBA)、理學士 (BSc) 和四個與其他學術單位聯合提供的理學士 (BSc) 課程)、強大的職業和校友網絡、豐富的課外學習機會, 例如企業項目和實習計劃。 商學院的本科課程提供最大的靈活性給學生, 使他們能設計出切合自己的學術興趣及未來發展路向的課程。學分制的課程設計不單容許學生修讀以不同商學科目作雙主修, 還允許他們從其他學院中選取副修。工程學院, 人文與社會科學學院或理學院共提供 24 個副修課程。包括設計, 創業, 中國研究, 數學或社會科學等。自 2021 年起, 所有商科專業的學生 (合辦課程和 GBM 除外) 可以申請入讀延伸主修 - 人工智能或延伸主修 - 數碼媒體和創意藝術。	377	必須: 英文達第 4 級; 數學達第 3 級	自願性質 (個別實習課程可佔學分)	有
JS5311 工商管理學士 (經濟學)	4	經濟學作為一門社會科學, 主要研究消費者、生產者及其他決策者如何有效分配資源, 並且分析生產、消費、投資、就業、貿易及政府政策。經濟學學士課程着重研究企業外部經濟環境及內部運作問題, 以及如何以經濟學作出有效分析及商業決定。	125 <sup>^</sup>	必須: 英文達第 4 級; 數學達第 3 級	自願性質 (個別實習課程可佔學分)	有
JS5312 工商管理學士 (金融學)	4	金融學研究個人與企業如何募集、分配財務資源, 以至管理貨幣、銀行及信貸。課程內容包括企業金融學 (公司投資及融資策略)、投資管理 (投資組合管理、證券及衍生產品分析)、金融市場與機構 (借貸架構、貸款、交易活動及風險管理), 以及國際金融 (外匯及國際融資) 等。	30	必須: 英文達第 4 級; 數學達第 3 級	自願性質 (個別實習課程可佔學分)	有
JS5313 工商管理學士 (環球商業管理)	4	環球商業管理課程以靈活課程編排、完善導師計劃及多元化學習實踐機會, 培育同學成為擁有國際視野的商界領袖。同學畢業後可從事有關投資銀行、顧問公司等業務, 亦可自資創業。	26	必須: 英文達第 4 級; 數學達第 3 級	自願性質 (個別實習課程可佔學分)	有 (入讀 必須經過 面試)
JS5314 工商管理學士 (資訊系統學)	4	資訊系統學研究如何利用資訊科技, 有效實現管理目標, 並提供嶄新解決方案。課程教授商業資訊系統基本知識, 訓練學生分析能力, 從而設計、建立及管理資訊系統。課程內容包括系統分析、資料庫管理、電子商貿、資訊系統審計及管理、創新科技管理、技術創業及商業智能等。	125 <sup>^</sup>	必須: 英文達第 4 級; 數學達第 3 級	自願性質 (個別實習課程可佔學分)	有
JS5315 工商管理學士 (管理學)	4	管理學課程為同學提供多元化知識及訓練, 包括領導才能、團隊合作、策略思維、解難、創意、決策及溝通能力等, 這些技能不但有助於日常工作, 更是事業成功關鍵。畢業生可從事需要良好分析及溝通能力的工作, 例如商業機構的見習行政人員、顧問及業務分析員等。	125 <sup>^</sup>	必須: 英文達第 4 級; 數學達第 3 級	自願性質 (個別實習課程可佔學分)	有
JS5316 工商管理學士 (市場學)	4	市場學研究產品及服務定價、廣告促銷、銷售網絡、產品物流等經營策略, 課程包括消費者行為及營銷研究、市場調查、有效銷售及推廣策略等。結合 21 世紀市場學觀點、技巧及概念, 讓同學立足本地, 放眼全球。	125 <sup>^</sup>	必須: 英文達第 4 級; 數學達第 3 級	自願性質 (個別實習課程可佔學分)	有
JS5317 工商管理學士 (營運管理學)	4	營運管理學的研究範圍, 在於管理不同行業的生產及服務過程, 並作出適當決策。課程旨在提升同學管理能力, 日後可從事有關管理生產鏈、物流、資源、風險、財務服務、品質監控等業務。	125 <sup>^</sup>	必須: 英文達第 4 級; 數學達第 3 級	自願性質 (個別實習課程可佔學分)	有
JS5318 工商管理學士 (專業會計學)	4	在財政報告、估值計算、企業管理以至所有商業活動中, 會計都是不可或缺的基本知識。課程提供全方位會計師資歷訓練, 鞏固同學對會計的理解及概念, 開闊國際視野, 以適應全球商業社會變化。畢業生可取得香港會計師公會的最高專業資格, 亦可獲得英國特許會計師公會試卷的最大豁免。	60	必須: 英文達第 4 級; 數學達第 3 級	自願性質 (個別實習課程可佔學分)	有
JS5331 理學士 (經濟及金融學)	4	經濟及金融學課程注重理論及分析方法, 提供鞏固的經濟與金融數理基礎, 讓同學掌握有關範疇的定性及定量分析, 畢業後可選擇繼續攻讀會計、經濟、金融或市場學研究生課程。	26	必須: 英文達第 4 級; 數學達第 3 級	自願性質 (個別實習課程可佔學分)	有 (入讀 必須經過 面試)
JS5332 理學士 (量化金融學)	4	量化金融學課程為有志成為金融專業人士的同學而設, 教授數學、統計工具及全面金融知識, 例如投資策略、資產組合管理、衍生工具定價及風險管理等。課程提供多元化的培訓和增益活動, 如職業指導導師友計劃、金融學講座、本科研究計劃 (UROP)、國際交流計劃、彭博市場概念認證、商業案例競賽、個人發展培訓和企業參觀。	20	必須: 英文達第 4 級; 數學達第 3 級	自願性質 (個別實習課程可佔學分)	有 (入讀 必須經過 面試)

<sup>^</sup> JS5311、JS5314、JS5315、JS5316及JS5317共學額為125。

聯招編號及課程名稱	修讀年期	課程性質、概要	首年學額	額外課程要求	實習	面試
JS5411 理學士 (環球中國研究)	4	課程通過人文和社會科學的多學科和跨學科課程，以及透過比較和進階的研究方法培訓學生國際視野和中國相關知識。課程讓學生獲得中國及其在世界中的地位 and 角色的全面而系統化的認知，同時亦透過不同的研修方向深化學生的知識。 為了幫助學生建立客觀而準確的全球視野，我們為學生提供一個學期或一整個學年在亞洲、歐洲和美國的著名大學進行國際交流機會。此計劃所培養的技能和累積的經驗使我們的畢業生足以勝任政府、商業、教育、社區組織、媒體和文化機構的職位。	50	沒有	自願性質 (不佔學分)	有
JS5412 理學士 (定量社會數據分析)	4	科大社會科學部以定量研究和培訓著名，成員包括超過 25 位來自經濟學、社會學、政治學、心理學及地理學 5 個領域的學者。課程適合於希望把定量分析能力用於研究社會課題的學生，旨在培養學生的社會數據分析、解讀和表達能力，為他們日後從事商業、政府和非政府部門的相關職位；以及修讀社會科學、商科、政策研究等領域的研究院課程作好準備。 隨着各類社會數據日益普遍且複雜化，各行各業對能妥善運用社會數據的僱員需求持續增長。課程旨在為學生提供社會科學理論、實證結果、統計方法、社會數據分析、解讀和表達能力的全面培訓，讓學生學會如何訂立研究問題、收集和管理複雜的社會數據，以進行分析，並發展、測試和改良符合社會科學理論的假設。	28	必須：數學達第 3 級	自願性質 (不佔學分)	有
JS5811 理學士 (生物科技及商學)	4	課程由理學院與商學院合辦，涵蓋生命科學及生物科技領域，並同時涉獵會計學、經濟學、財務學、市場學及營運管理學等基礎商業學科，為學生提供全面的學習體驗。課程致力提升學生的批判與創意思考能力，讓他們對環球生物科技發展和應用有更深入了解，為日後投身生物科技開發、管理及營銷等工作打下良好基礎。課程目的為培養兼備生物科技知識及營商技巧的跨學科人才，適合對生物科技應用感興趣，並有志成為業內管理及行政人員的學生修讀。 學生可在 JUPAS 直接選擇此課程，亦可在完成 JS5103 理學 B 組或任何商學院課程一年級後申請轉讀。有意入讀本課程的學生可考慮把 JS5103 理學 B 組或 JS5300 工商管理同時列入課程選項中。	26	必須：英文達第 4 級； 數學達第 3 級；及生物 / 化學達第 3 級	自願性質 (不佔學分)	有
JS5812 理學士 (環境管理及科技)	4	可持續發展及保護環境是現今以及未來備受關注的議題之一，在社會及經濟發展與環境保育之間尋找平衡刻不容緩。與時並進的環境管理及科技課程，提供獨特的發展機遇予積極進取的學生，培育新一代具備熱誠及跨學科知識的環境管理專才，制訂既保護自然又維持經濟發展的方案，於本港以至全球企業推動可持續發展。本課程內容與時並進，融合科學、工程、管理及社會科學的專業知識，從多角度審視環境問題，培訓學生整合不同觀點以發展創新解決方案。特別設計的課程，涵蓋環境科技、環境法例、環境、社會及管治的管理及匯報、綠色企業、能源及可持續發展。學生在最後一年要實踐所學，參與解決企業及非政府機構面對的實際問題。此外，企業實習和交換生計劃，以至其他增潤課程，均能協助學生培養能力和自信，為商界及政府等處理商業及環境問題。	16	必須：英文達第 4 級； 數學達第 3 級	自願性質 (個別實習課程可佔學分)	有
JS5813 理學士 (數學與經濟學)	4	課程由理學院與商學院合辦，講授數學及經濟的基礎理論知識，著重訓練學生的計量推理能力和概念理解力，使學生能以數學、經濟及社會科學術語作有效溝通，尤為適合有志從事計量財務工作，或計劃在應用數學及不同商學領域(如經濟、運籌學、管理學等)繼續深造的學生。近年日益複雜的技術型經濟問題，促進了數學和經濟學此兩學科之間的協同。課程提供一系列高階數學和經濟科目，將為學生在經濟、管理及財務等領域提供充分的計量背景，為日後投身財經業或在研究院深造作好良好準備。 學生可在 JUPAS 直接選擇此課程，也可在完成 JS5102 理學 A 組或任何商學院課程一年級後申請轉讀。有意入讀此課程的學生可考慮把 JS5102 理學 A 組及 JS5300 工商管理同時列入課程選項中。	16	必須：英文達第 4 級； 數學達第 3 級；及生物 / 化學 / 物理 / 綜合科學 / 數學 (延伸 1 或 2) / 經濟達第 3 級	自願性質 (個別實習課程可佔學分)	有

聯招編號及課程名稱	修讀年期	課程性質、概要	首年學額	額外課程要求	實習	面試
JS5814 理學士 (風險管理及商業智能學)	4	<p>本課程是香港首個整合風險管理及商業智能知識的學位課程。此跨學科課程結合科大商學院、工學院和理學院的專長，使同學於四年本科學習中得到廣泛而深入的學術知識和專業技能。課程設計切合市場需要，並著重訓練學生計量技巧及商業知識應用，當中包括：</p> <ul style="list-style-type: none"> <li>了解金融機構及其他類型企業的風險，包括市場風險、信用風險、營運風險、及商業風險</li> <li>學習數學模型及方法用以評估及降低風險</li> <li>透過資料/文字挖掘方法，以及前沿的資訊科技，分析和處理日益增加的大量商業數據供決策之用</li> </ul> <p>隨著金融科技的不停發展，課程引入「金融科技」專業選項給有興趣的學生修讀。同學會學習到如何以數學和工程學的方法建立金融模型，為不同企業作風險估算及管理。</p> <p>雙學位 4+1 途徑讓有志深入認識金融科技的理學士(風險管理及商業智能)學生提早深入地認識和學習最新的金融科技。學生將在本科第四年開始修讀理碩士(金融科技)課程，並在第二年作為全日制學生進入理碩士課程。4+1 途徑的學生將在 5 年內完成理學士(風險管理及商業智能學)及理碩士(金融科技)學位，並可節省 40% 的理學碩士學費。</p>	23	必須：英文達第4級； 數學達第3級	自願性質 (個別實習課程可佔學分)	有 (入讀必須經過面試)
JS5822 理學士 (可持續發展與綠色金融)	4	<p>可持續發展與綠色金融課程為由商學院和環境與可持續發展部聯合提供，課程設計著重同學把握這門新興學科的發展機遇，跨越多個學科，教授氣候和環境、社會和治理 (ESG)、金融和風險管理、統計和編程、大數據、營運管理、公共政策等多元化知識和技能，旨在培育學生成為行業專才，同時推動香港成為領先的綠色金融中心。</p>	18	必須：英文達第4級； 數學達第3級	自願性質 (個別實習課程可佔學分)	有 (入讀必須經過面試)
JS5901 科技及管理學 雙學位課程	5	<p>課程幫助學生同時掌握科技及管理學知識，在五年內獲取兩個國際認可的學位：工程學士或理學士學位，以及工商管理學士學位。雙學位課程超越傳統界限，迎合職場上對創新視野的需要，培育學生從科技及商業角度分析問題。</p> <p>科技及管理學雙學位課程是跨學科課程，學生每年同時修讀工程/理科及商業課程，除了核心學科，還包括數學、企業精神、商業溝通、分析技巧及批判思考等等。</p> <p>多元化增潤課程：讓學生加強解難、溝通技巧，並通過實際例子了解全球問題。重點活動如下：</p> <p>科技及管理國際商業計劃比賽：課程與美國伊利諾伊大學厄巴納香檳分校、德國拜羅伊特大學、巴西聖保羅大學及其他中外院校合辦。不同大學的學生組隊，為新興科技構思出應用及可行的商業計劃。</p> <p>企業項目：學生合作構思方案，為企業創造價值及解決問題。曾參與的企業包括奧雅納 (Arup)、拜耳 (Bayer)、谷歌 (Google)、哈曼國際工業 HARMAN、國際商業機器 (IBM) 及利豐 (Li &amp; Fung) 等。</p> <p>企業原型設計及研究項目：學生透過與企業夥伴合作，深入了解行業領域及其最新趨勢，分析業務挑戰所帶來的問題，並開發一個包含創新業務策略及先進軟件工具的原型解決方案。</p>	22	必須：英文達第4級； 數學達第3級；及生物/化學/物理/組合科學/資訊及通訊科技達第3級	自願性質	有 (入讀必須經過面試)

升學形勢大檢閱

備戰文憑試

聯招選科攻略

聯招以外升學途徑

留學漫遊

聯招編號及課程名稱	修讀年期	課程性質、概要	首年學額 <sup>註</sup>	額外課程要求	實習	面試
JS6004 建築學文學士	4	<p>建築學文學士為四年全日制課程，授課內容貫穿人文藝術和自然科學，為學生提供亞洲頂級的建築學高等教育基礎，提升他們在相關領域的國際競爭力。此學士學位是獲得執業建築師資格的必備學位，課程的畢業生亦廣受歐美一流大學的好評。</p> <p>建築學文學士課程以設計為中心，並以研究性課題為基礎，著重培養學生的社會責任感、專業知識和創造力。通過研習各種當代課題，鼓勵學生以不同方法應對來自地域與環境、城鄉變遷、技術發展等領域的挑戰，培養獨立思考能力。</p> <p>本校建築學課程亦非常注重海外學習體驗和國際學術交流，包括與世界知名學府合辦交換生計劃、暑期工作坊和夏令營等，都為學生帶來豐富的學習經歷。</p> <p>建築學文學士的課程結構圍繞四個基本範疇，分別是建築設計、建築歷史與理論、視像傳意、建築技術。</p>	54	已報名學生將獲邀於指定日期提交能力傾向習作	沒有	經篩選後邀請面試
JS6016 理學士(測量學)	4	<p>香港大學房地產及建設系提供的測量學理學士課程，是全球首個綜合測量學本科課程，屬專業測量教育的先驅。測量學源於英聯邦體制，涉及經濟、法律、建造、管理等多個專業範疇。本系的測量學課程涵蓋整個土地發展周期所需的重要知識，包括項目規劃、融資、建設、實施、管理、營運、保育和重建等。</p> <p>該系師資雄厚，團隊包括來自經濟、法律、工程、管理和創新科技等領域的著名專家學者和教授，他們在房地產及建設的前沿研究取得了豐碩的成果，並在國際上享有盛譽。</p> <p>該系已與多間世界知名學府、專業學術團體、大型國際企業集團，以及相關政府部門建立長期合作關係，為教學、科研和實踐提供寶貴資源。本系活躍的校友網絡，使學生在學習及日後工作過程中受益良多。</p> <p>測量學理學士學位課程已獲得香港測量師學會(HKIS)、英國皇家測量師學會(RICS)、英國特許建造學會(CIOB)以及亞太區工料測量師協會(PAQS)認可。目前，香港測量師學會已與內地及海外多個相應專業學會開展資格互認。</p> <p>本課程教學形式多樣，除教師授課、海外交流和專業實習外，學生亦會進行分組辯論、案例研究、參與工作坊、角色扮演、課外學習等，由學生獨立或合作完成課程作業，藉此提供充分的討論和演講機會，激發學生的創造性思維，並培育團隊精神。本系課程採用全英文授課。</p> <p>課程的另一大特色，是「測量工作坊」(Surveying Studio)。學生以4-6人為一組，四年間每週進行小組研習，持續到大學畢業。工作坊以真實案例為教材，提高學生解決實際問題的能力，藉此培養他們的專業技能和領導才能。</p>	42	沒有	沒有	沒有
JS6028 園境學文學士	4	<p>園境學文學士課程提供全面而系統性的園境建築學教育，旨在傳授園境建築藝術及科學的核心知識，培養學生在該方面的專業技能。</p> <p>園境學文學士課程內容涵蓋理論和實踐，具體包括園境設計、環境科學、生態學、可持續設計、園藝及種植設計、園境總體規劃和策略性規劃、城市設計、建造技術、專業實習以及相關的視像傳意和數碼技術。</p> <p>課程強調可持續發展和合理利用材料和技術，為不同社群創建出多樣而具活力的場所。園境建築專業還包括自然環境、文化和社會等方面的內容，強調設計方案具備理論框架之餘，亦需符合整體的環境脈絡。</p> <p>課程亦鼓勵學生在課堂以外多參與海外考察、社區工作坊，以及與海外機構合辦的交換生計劃。</p>	12	鼓勵學生提交個人作品集作參考	沒有	經篩選後邀請面試
JS6042 文學士(城市研究)	4	<p>城市研究文學士課程，旨在讓學生理解香港、內地及世界城市的發展和規劃，從而面對社會上相關的挑戰。本課程已獲得香港測量師學會及英國皇家特許測量師學會的認可，畢業生可成為專業特許規劃及發展測量師。若畢業生繼續在香港大學進修兩年制的城市規劃理學碩士課程，還可成為專業城市規劃師。</p> <p>畢業後，學生亦可報讀香港大學建築學院的城市設計、建築文物保護、園境建築、房地產、運輸政策與規劃、以及房屋管理等獲有關專業學會認可的專業學科碩士課程。同時，課程提供一個跨學科教育的基礎，使學生在任何相關的學術領域上有所成就。</p> <p>課程使學生對城市研究和規劃的問題和方法有更廣泛而深入的認識，包括城市/區域發展和規劃理論；空間分析；規劃與設計；城市地理學與社會學；城市可持續發展；城市經濟學；城市規劃；城市營銷與城市設計；城市交通運輸；多媒體傳理學；市區重建、更生與保育；房屋政策及城市管理與管治。此外，學生將獨立完成一份有關當代城市問題的研究報告。研究城市問題需具國際視野，課程鼓勵學生參與海外學習，同時亦會為學生的基礎專業訓練和實習提供協助。</p> <p>本課程以多學科和跨領域的視野探討城市發展，訓練學生從多角度處理城市問題。</p>	17	沒有	沒有	經篩選後邀請面試

註：首年學額只供參考。上述數字包括聯招與非聯招學額。

升學形勢大檢閱

備戰文憑試

聯招選科攻略

聯招以外升學途徑

留學漫遊

聯招編號及課程名稱	修讀年期	課程性質、概要	首年學額 <sup>註</sup>	額外課程要求	實習	面試
JS6054 文學士	4	<p>為期四年的文學士課程為學生提供探索及增強文學及人文學科知識與經驗的機會。在首年的探索期，學生可追求自己的興趣，同時也可在新的領域之中盡情探索。文學院提供多個學科選擇，學生必須修讀至少3個由文學院所提供的基礎課程，這些課程通常包括主修或副修科目的先修課程。</p> <p>在第一個學年中，修讀文學士的學生可從整個學系的22個主修及29個副修課程中選修喜歡的科目，並探索其興趣所在。於首學年年終，學生須選擇一個主修課程，並於第二至第四學年修讀。與此同時，學生亦可選修其他學院的主修或最多兩個副修課程，藉以增廣學識。在本科學習的期間，文學院也為學生提供大量實習、出國留學和實地考察的機會。</p> <p>香港大學文學院入學獎學金（香港中學文憑試） 文學院專為在香港中學文憑考試中取得優異成績的學生提供入學獎學金。獎學金的金額最高為四年學士學位課程的全額學費。</p> <p>香港大學文學院精英計劃（JS6054 BA） 此精英計劃專為獲得傑出文憑試成績的學生而設。他們將享有優先選擇藝術歷史、中國歷史及文化、中國語言及文學、歷史或翻譯為主修課程的機會，以及獲得課外體驗的優先參與和額外資助。詳情請參閱 <a href="https://www.ug.arts.hku.hk/admissions">https://www.ug.arts.hku.hk/admissions</a>。</p> <p>香港大學文學院雙學位課程 文學院跟海外知名高等院校攜手合作，提供兩個雙學位課程。學生如選擇修讀由巴黎高等政治學院（Sciences Po）及香港大學頒授的雙學位課程，他們首兩年將在法國修讀，第三至第四學年將在港修讀。如選擇修讀由加州大學柏克萊分校（the University of California, Berkeley）及香港大學頒授的雙學位課程，學生首兩年將在港修讀，第三至第四學年將在美國修讀。</p>	289	沒有	自願性質	特別情況下需要
JS6066 文學士及教育學士 (語文教育) - 英文教育 (雙學位課程)	5	<p>本課程為教育學院及文學院合辦之五年全日制雙學士學位課程。課程揉合學術及專業語文教育培訓。學員於文學院主修英國語文及語言學，並於教育學院修讀英文教育。五年學習期間，學員將研習教學法、教育心理學、教育社會學及教育哲學科目，以及於本港中、小學進行實習教學。此課程已納入語文教育及研究常務委員會的認可學位課程。</p>	17	鼓勵學生提交個人自述、其他學習經驗及活動、學生學習概覽及比賽/活動的經驗及成就	有	經篩選後邀請面試
JS6078 文學士及法學士 (雙學位課程)	5	<p>本課程由文學院及法律學院合辦，學生能於五年內完成連法學士在內、合共兩個學士學位。課程結合兩個以文本演譯為核心學科的精粹以成，學生畢業後既可投身法律專業，亦可選擇只供曾受文學訓練人士加入的領域。</p>	20	必須：英文達第5級；中文達第4級；數學及通識達第3級	有	經篩選後邀請面試
JS6080 文學士及教育學士 (語文教育) - 中文教育 (雙學位課程)	5	<p>「文學士及教育學士」(語文教育) - 中文教育是教育學院及文學院合辦的五年全日制雙學士學位課程，旨在培養學術與專業結合、理論與實踐並重的中文教育人才。學員在文學院主修中國語言、文學及文化，而於教育學院主修中文教育，於五年內研習教學法、教育社會學、教育心理學，並於本地小學及中學實習教學。此課程已納入語文教育及研究常務委員會的認可學位課程。</p> <p>註：同學必須能操流利廣東話及普通話，並能讀寫繁體字。</p>	17	必須能操流利廣東話及普通話，並能讀寫繁體字	有	經篩選後邀請面試
JS6092 教育學士 (幼兒教育及特殊教育)	5	<p>香港大學教育學院教育學士 (幼兒教育及特殊教育) 課程為學員提供學術及專業培訓以獲取幼稚園教師及特殊幼兒工作員 (0至6歲兒童) 的雙重專業資格。課程內容包括 (i) 學術理論課程；(ii) 於不同幼兒教育機構進行專業教學實習及；(iii) 學術研究訓練，從而了解0至6歲幼兒的發展和學習需要。</p> <p>課程的導師均具豐富本地及海外幼兒教育實務及研究經驗，以指導學員掌握所需的知識、態度及技能，為預備他們日後在幼稚園、幼兒中心及特殊幼兒中心服務作好準備。學員將具備能力照顧幼兒學習和發展的多樣性。</p> <p>修畢此課程的學員將可申請註冊為合格幼稚園教師、幼兒工作員、幼兒中心主管。學員亦會獲社會福利署認可為已完成一年特殊幼兒工作員的在職培訓。畢業生同時亦符合教育局對註冊幼稚園校長的學歷要求。</p>	18	必須能操流利廣東話及英語	有	經篩選後邀請面試
JS6107 牙醫學士	6	<p>香港大學牙醫學院的牙醫學士課程旨在教育及培訓立志成為牙醫的學生，致力為市民大眾提供口腔健康服務。牙醫學士綜合課程為期六年，以成果導向及才能為本為教學方針，並透過問題為本的教學模式，將學習所得予以實踐。</p> <p>牙醫課程主要在香港唯一的牙科教學醫院 — 菲臘牙科醫院內進行。其他教學地點包括香港大學內科及外科學系的醫學病房、瑪麗醫院口腔顎面外科病房及手術室。學生亦有機會到香港不同的牙科診所及口腔健康教育的設施學習。</p>	90	必須：英文達第4級；數學及通識達第3級；生物/化學/物理/組合科學/綜合科學其中一科達第3級	沒有	經篩選後邀請面試

註：首年學額只供參考。上述數字包括聯招與非聯招學額。

升學形勢大檢閱

備戰文憑試

聯招選科攻略

聯招以外升學途徑

留學漫遊



聯招編號及課程名稱	修讀年期	課程性質、概要	首年學額 <sup>註</sup>	額外課程要求	實習	面試
JS6119 教育學士及理學士 (雙學位課程)	5	本課程為教育學院與理學院合辦之五年全日制雙學位課程，專為準備投身教育工作，並立志成為本地中學科學科教師的同學提供適切的培訓。 課程著重培育於本地主流學校任教科學科的人才。學員於理學院主修科學科目，並於教育學院修讀專業教育核心科目。於五年學習期間，學員將修讀教學、心理及社會等方面的科目，以及於本港中學實習獲取教學經驗。	16	必須：生物/化學/物理/組合科學/綜合科學其中一科達第3級	沒有	沒有
JS6157 理學士 (言語及語言病理學)	5	香港大學教育學院提供五年全日制理學士(言語及語言病理學)課程，培養學員成為專業的言語治療師。 課程提供必需的知識、技巧及實踐經驗，以助學員成為具科學精神、優秀及靈活的言語治療師。科目內容涵蓋言語溝通及吞嚥的正常發展、障礙和困難，並涉獵其他相關學科如醫學、心理學、英文和廣東話語言學及聽覺科學。課程採用以學生為本的轉化學習方法，包括課堂、自主學習、小組學習及臨床實踐，學員於五年級完成畢業專題研究。 課程強調於臨床實踐中，融合與應用知識與科學證據。大學教職員及社區執業言語治療師提供臨床教學，學員在專業臨床導師的督導下，完成超過300小時以廣東話為主的臨床實習，學員亦有機會接受跨學科及國際服務的訓練。 註：同學必須操流利廣東話。	48	必須：英文達第4級； 生物/組合科學(含生物)達第3級； 操流利廣東話及英語。 鼓勵學生提交個人自述、其他學習經驗及活動、學生學習概覽及比賽/活動的經驗及成就	沒有	經篩選後邀請面試
JS6212 文理學士	4	文理學士課程提供寬廣的學術知識及自主學習機會，旨在將學生發展成為社會各界的明日領袖，應付全球挑戰。課程致力培育學生的社會智力、解難創意、分析能力、溝通技巧及倫理責任，從跨領域的角度了解世界。有別傳統課程，本課程令學生更能與世界接軌，創造改變。教學包含兩大原則，一方面學生須接受文、理、社會科學三大學院所提供的優質教學；另一方面從個案研讀、總結式學習體驗，及各行業領導人士的分享中學習，將累積所得的知識融會貫通。 課程架構由三大重要元素組成。跨學科必修：學生將同時修讀三科由三大學院共同設計及教授的跨學科必修科，兩大範疇(1)文化與社會和(2)世界、生命與人文科學的科目，以及社會創新(實習)。第二主修學科/副修/自由選修：學生可選修港大其他學院的學科，作為副修或自由選修。其他重點科目：學生亦須完成跨文理學士科目、大學語文、核心課程的畢業要求。此外，課程會安排導師因應學生的學習期望，在學科的組合上作出個人指導。 學生更有機會在新成立的文理學士實驗室中獲得研究資助，進行他們構思的協作研究項目。實驗室導師會為學生提供專業指導，令學生們能夠在研究過程中融合學得的知識，取得研究成果。	24	必須：英文達第5級 <sup>^</sup> 優先：數學(延伸1或2)達第3級	有	經篩選後邀請面試
JS6224 文理學士 (應用人工智能)	4	香港大學的文理學士(應用人工智能)課程注重培育學生設計和建造不同領域所需的智能系統，課程中融入了相關哲學和專業操守原理，目的是令學生能在不同行業大放異彩，成為現今社會渴求的人工智能專才。 文理學士(應用人工智能)課程以問題導向學習為本，為同學提供多元化的主修及科目。同學可選擇主修人工智能技術、商業與金融人工智能、醫學人工智能、智能城市人工智能或神經認知科學人工智能，並根據主修要求完成計算機科學、地理學、數學、心理學、統計學或城市研究等相關科目。 文理學士(應用人工智能)課程教導同學靈活運用跨學科的科學知識，對應日新月異的挑戰和問題，讓他們在創造人工智能產品時更得心應手，在社會上發展出長遠的影響力。	15	必須：英文達第4級 <sup>^</sup> ； 數學達第4級； 數學(延伸1或2)達第4級	自願性質	經篩選後邀請面試
JS6236 文理學士(設計+)	4	香港大學的文理學士(設計+)課程旨在培養高效、具適應力和創意的同學，透過跨學科知識，於國際上不同領域成為富創造力和分析力的人才，以批判思維和創意解決問題。 同學以(設計+)主修為本，同時可選擇其他學科的主修及副修。課程跨越傳統學科界限，圍繞設計思維進行跨學科研究，啟發同學的創意和創業才能，培育他們成為社會領袖。課程以理論、研究和實踐的框架，結合設計思維、功能設計和流程設計，透過灌輸各種思維模式，讓同學有能力在社會各界面對不同的挑戰。	13	必須：英文達第4級 <sup>^</sup> ； 必須提交個人作品集作參考	有	經篩選後邀請面試

註：首年學額只供參考。上述數字包括聯招與非聯招學額。

<sup>^</sup> 申請人的英文科達第4級且於其他科目取得良好成績，校方將根據個別情況考慮取錄。若最終獲取錄入學，必須於大學英語核心科目額外修讀6學分以完成其學位課程。

聯招編號及課程名稱	修讀年期	課程性質、概要	首年學額 <sup>註</sup>	額外課程要求	實習	面試
JS6248 文理學士 (金融科技)	4	<p>金融科技 (FinTech) 是指在金融服務領域上所應用的信息與通訊技術 (ICT)。這個新興的跨學科領域，對每個社會的經濟都有很大的影響。</p> <p>BASc (FinTech) 學位課程是由計算機科學系，工程學院和港大經管學院聯合舉辦。課程的目標是為培育具有金融和科技知識的金融科技專家和企業家，以便在金融科技的創新和應用方面發揮主導作用。這跨學科的課程將計算學，財務，政策和法規等科目結合，為學生在金融科技領域上打好基礎。</p> <p>課程涵蓋數學，統計學，金融，計算學和法律的基礎知識，以及金融科技的硬主題科目和藝術與社會科學的軟主題科目。金融科技的科目包括分布式賬本和區塊鏈技術，大數據和數據挖掘，計算金融和算法交易，電子支付和加密貨幣，金融編程和數據庫，以及數學金融等。課程亦加入文科和社會科學的軟主題科目，用於培養學生更廣泛的思維模式，並促進他們在這個快速發展的學科中能夠適切地和有創意地應用他們的知識和技能。</p> <p>本課程的畢業生具有金融和科技兩方面的知識，擁有廣闊的事業發展空間，可以擔任金融科技行業，金融行業以及資訊行業之職務。他們亦可留港或到海外繼續攻讀碩士或博士學位課程。在專業方面，本課程的畢業生將成為金融科技的專材，領導金融科技行業及金融科技學科上的研究。</p>	24	必須：英文達第 4 級 <sup>^</sup> ； 數學達第 3 級	沒有	經篩選後邀請面試
JS6250 文理學士 (環球衛生及發展)	4	<p>文理學士 (環球衛生及發展) 課程培養學生建立多學科和國際視野、學習核心知識，以及建立在現代衛生及發展領域中取得成功所須的人際技巧及系統為本能力。</p> <p>課程結合：</p> <ul style="list-style-type: none"> <li>• 橫跨多個學院基礎至中級程度科目 (建築、經濟及工商管理、法律、科學和社會科學)</li> <li>• 進階研討會及個案研究</li> <li>• 海外或本地機構實習</li> <li>• 就業選擇及領導才能指導</li> <li>• 領導才能及大數據分析文理學士科目</li> </ul> <p>課程的一大特色為必修的總結性學習體驗，學生將獲大學安排到衛生發展組織例如聯合國機構、非政府組織、受託研究機構、慈善基金等等工作單位進行為期六個月的實習。</p>	18	必須：英文達第 4 級 <sup>^</sup>	有	經篩選後邀請面試
JS6262 工學學士 (數據科學及工程)	4	<p>新興的數據科學和工程技術，例如數據分析、人工智能和大數據基礎設施等，讓大數據對企業、各行業和社會帶來了變革性的影響。工學學士 (數據科學及工程) 課程為香港大學計算機科學系主辦，並聯同統計與精算科學系、數學系和法學院合辦的專業學位課程。課程為有意從事數據科學和數據工程行業和研究的學生提供穩固的知識基礎。</p> <p>本課程結合數據科學、電腦科學、數學、統計學和法律的基礎科目，為學生提供數據科學與工程理論和實踐方面的深造培訓。課程著重探究在數據科學專業中的數據隱私、道德和法律問題及隱私保護技術。學生亦可選擇副修與數據密集型領域相關的科目，從而將特定領域的知識與數據科學和工程技能聯繫起來。</p> <p>本課程畢業生可選擇從事有別於從前的多個新興職業，例如數據工程師/架構師、數據科學家、數據分析師、機器學習工程師、大數據工程師、業務分析師、信息安全分析師等等。</p>	30	必須：數學達第 3 級； 數學 (延伸 1 或 2) 達第 3 級	有	經篩選後邀請面試
JS6286 文學士 (人文及數碼科技)	4	<p>文學士 (人文及數碼科技) 是一個四年課程。課程旨在培訓學生成為人文學科和數碼科技方面的人才，讓他們具備解決現今世界多元文化和社會問題的能力。課程包含創新思維、解難能力和跨學科思維方面的訓練，致力培養學生成為明日領袖。</p> <p>課程採用跨學科結構，學生需同時修讀人文學科和數碼科技有關的學科。通過實習、體驗式和專題式學習，課程將結合由學生所選的人文學科知識和數碼科技技能，為學生創造出個性化的學習體驗。</p> <p>總括而言，此課程結合理論與實踐，確保學生在修畢課程後能融合與貫通人文與數碼科技的知識和技能，以及文理兼容的創新思維，好讓學生裝備自己，使他們在各自的人文學科專業領域作領袖，在廣闊多元的範疇開拓事業。</p>	50	必須：數學達第 3 級	有	經篩選後邀請面試

註：首年學額只供參考。上述數字包括聯招與非聯招學額。

<sup>^</sup>申請人的英文科達第 4 級且於其他科目取得良好成績，校方將根據個別情況考慮取錄。若最終獲取錄入學，必須於大學英語核心科目額外修讀 6 學分以完成其學位課程。



聯招編號及課程名稱	修讀年期	課程性質、概要	首年學額 <sup>註</sup>	額外課程要求	實習	面試
JS6406 法學士	4	法學學士學位是修讀法律專業的第一個學位，為學生提供基礎的法學訓練，同時具有通識教育的成份。學生除了學習法律專業人員所必需具備的知識以外，還得到思考上的鍛鍊和認識社會的運作。同時學生亦獲得更多機會專注於特定的法學範疇，如中國法、商法或公共法等。學生更可選擇一門法學以外的學科作為副修學位。 此外，學生亦可選擇由法律學院合辦的雙學位課程： • 5年制雙學位課程（與文學院/經濟及工商管理學院（港大經管學院）/社會科學學院/理學院合辦）； • 香港大學 - 倫敦大學學院 4年制聯合雙學位（法學士）課程；或 • 香港大學 - 北京大學 5年制聯合雙學位（法學士）課程	93	必須：英文達第5級；中文達第4級；數學及通識達第3級	有	經篩選後邀請面試
JS6418 護理學學士菁英領袖培育專修組別	5	護理學學士課程設有菁英領袖培育專修組別（BNurs-ALT），為有志向專科護理或護理醫生事業發展的優秀學生而設，以更短時間完成專業課程。 修畢五年制護理學學士課程後，學生有機會銜接至港大護理學碩士課程或港大內外全科醫學士課程。 *銜接港大護理學碩士課程（MNurs） 學生修畢五年制護理學學士課程後，將會入讀一年兼讀制護理學碩士課程。達到課程要求者可於六年獲取護理學學士及碩士學位。 銜接港大內外全科醫學士（MBBS） 學生修畢五年制護理學學士課程並取得一級榮譽後，將會入讀醫科二年級，跳過三年級增潤學年完成醫科學習。達到課程要求者可於九年獲取護理學學士及內外全科醫學士兩個專業學位。 <b>領導才能發展計劃</b> 專為護理學學士菁英領袖培育專修組別而設，學生透過體驗學習，培養專業發展技能和領導才能。每名學生將被分配一名教授人員和一名資深護理領袖擔任個人導師，在整個學習期間提供建議和指導。學生可在個人導師身上學習專業思維，建立人際網絡，擴闊視野。	210 （數字為JS6418及JS6468的共設學額）	必須：操流利廣東話；有意銜接進修JS6456內外全科醫學士的申請人須修讀化學/組合科學（含化學）	有	經篩選後邀請面試
JS6456 內外全科醫學士	6	內外全科醫學士課程不僅提供醫生培訓，亦推動學生個人發展和成就。課程提供大量個人成長的機會，讓學生日後作為負責任的公民、同事、教師或朋友，無論在專業範疇和社區服務，仍能表現出色。 課程提倡以學生為本的自主學習。透過解難為本的小組學習，讓學生參與及主導管理學習進程，審視和了解自己所學的知識，並學習建立人際交流和團隊合作技能。 學系著重醫學倫理與人文，學生將從醫學倫理和醫學人文課程中，學習這些原則和價值觀，以及認識醫護人員的專業操守和法律責任。 除了醫院培訓，學生亦會到社區，例如家庭醫生診所、母嬰健康院、寧養中心和病人支援團體，向其他醫護專業人員學習。學生將對病人管理有全面認識，並明白審慎運用醫療資源，以及有效整合基層醫療和第二層醫療的重要性。 跨專業教育在現代醫療中逐漸興起，醫學院率先引入跨專業學習，讓醫科、護理學和藥劑學學生互動和彼此合作，正如畢業後真實工作一樣。學術潛能出眾的學生若有意發展跨專業知識和技能，將有機會入讀增插學年課程，例如公共衛生碩士課程，並獲獎學金支持。	295	必須：英文達第4級；化學/組合科學（含化學）達第3級；操流利廣東話	有	經篩選後邀請面試
JS6468 護理學學士	5	護理學學士課程（BNurs）是一個五年全日制榮譽學士課程，為學生提供全面護理教育，培育護理專業人才，能在多種類的健康護理機構工作。 採用學分制和多學科學習模式的課程，讓學生在生物、心理和社會層面認識醫療護理，在護理學、生物學、行為學、社會科學等廣泛的層面間取得平衡。學生將獲得成為專業護理人員所需的知識、培養探究求真思維和人際技巧，以及了解護理人員在香港執業的社會文化背景。 此學士課程強調理論和實踐並重，讓學生接觸不同臨床環境，並在資深教學人員指導下，學習全面臨床技巧。教學過程由不同專業範疇的護理學術人員主管，並以醫學院和醫療機構不同學系和部門的優良設施輔助。	210 （數字為JS6418及JS6468的共設學額）	必須操流利廣東話	有	經篩選後邀請面試

註：首年學額只供參考。上述數字包括聯招與非聯招學額。



聯招編號及課程名稱	修讀年期	課程性質、概要	首年學額 <sup>註</sup>	額外課程要求	實習	面試
JS6470 理學士 (生物訊息學)	4	<p>理學士 (生物訊息學) 課程是一項為期四年的全日制學位課程，完成後可獲授予生物訊息學理學士學位。</p> <p>本課程着重數據科學技巧與生物醫學知識的跨學科培訓，確保畢業生能投身眾多新興的創新科技領域，如基因組技術、精準醫學、數碼及無線醫療、電子醫療大數據分析及環球醫衛分析學等，一展所長。</p> <p>課程提供兩個副修選項：數碼醫療及生物醫學數據科學。所有香港大學本科生均可選讀。副修課讓不同學習背景的學生掌握生物訊息的重點知識以及在生物醫學範疇的應用。</p>	15	<p>必須：英文達第4級； 數學達第4級； 生物/化學/組合科學 (含生物)/組合科學 (含化學) 其中一科達第3級</p>	有	經篩選後邀請面試
JS6482 中醫全科學士	6	<p><b>中醫為主，輔以生物醫學知識</b> 提供全面而有系統的傳統中醫理論及生物醫學知識，由中醫藥學院及醫學院教師講授。</p> <p><b>早臨床、多臨床教學模式</b> 於臨床教研中心，接受早期臨床訓練。四年級學生將在香港大學深圳醫院進行階段實習，將所學知識整合和實踐。另外，六年級學生須於內地城市的頂尖中醫藥大學進行畢業實習。</p> <p><b>醫學為主，廣雅博學</b> 修讀大學核心課程，廣闊視野和建立批判思維。</p> <p><b>培養科研意識</b> 有機會在中醫及生物醫學科目進行實驗。另外亦鼓勵學生參加科研小組。</p> <p><b>兩文三語</b> 大部分大學核心課程及生物醫學課程以英語授課。中藥房見習、實習等則以普通話或廣東話進行。</p> <p><b>學習模式</b> 採用成果為本的學習，例如解難為本的小組學習和臨床病例討論。</p>	24	<p>必須：生物/化學/物理/組合科學/綜合科學其中一科達第3級 必須操流利廣東話及普通話，並能讀寫繁體字</p>	有	經篩選後邀請面試
JS6494 藥劑學學士	4	<p>藥劑學學士課程旨在培育專業藥劑師，使他們具備紮實的藥劑知識、應用及解難技巧，提供有效、人道及合乎人情道德的「藥學監護」。</p> <p><b>臨床藥劑學</b> 擁有香港最大臨床藥劑師團隊的公立醫院—瑪麗醫院為合作伙伴，學生能提早獲得臨床經驗，加強跨專業學習機會。</p> <p><b>病人輔導及溝通技巧</b> 提升學生提供基層醫療服務的能力。透過不同訓練，學習病人輔導及溝通技巧。</p> <p><b>全新學習導向</b> 解難為本教學方法，鼓勵學生跨學科提問，培養終身學習技巧。</p> <p><b>中醫藥學及輔助醫學兼備</b> 因應中西藥混合使用潮流，為未來藥劑師裝備中醫藥學以及輔助醫學的知識。</p> <p><b>工業藥劑學訓練</b> 有機會體驗製藥行業，由業內專家教授多個與工業藥劑學實踐相關的主題。</p> <p><b>跨專業學習</b> 和醫科、護理學、中醫學課程學生合作展開跨專業小組學習，培養將來與不同醫護專業人員合作。</p>	35	<p>必須：英文達第4級； 化學/組合科學 (含化學) 其中一科達第3級 必須操流利廣東話</p>	有	經篩選後邀請面試

註：首年學額只供參考。上述數字包括聯招與非聯招學額。

<sup>^</sup>申請人的英文科達第4級且於其他科目取得良好成績，校方將根據個別情況考慮錄取。若最終獲取錄入學，必須於大學英語核心科目額外修讀6學分以完成其學位課程。

升學形勢大檢閱

備戰文憑試

聯招選科攻略

聯招以外升學途徑

留學漫遊



聯招編號及課程名稱	修讀年期	課程性質、概要	首年學額 <sup>註</sup>	額外課程要求	實習	面試									
JS6688 科研專才啟導課程	4.5-5	<p>相關課程</p> <p>此雙學位精英課程：</p> <ul style="list-style-type: none"> <li>切合對科研有興趣的精英學生所需，從出類拔萃的科學家身上取經及承傳智慧和經驗</li> <li>讓有志從事科研的學生師承頂尖科學家，參與前沿的科學研究，並接受個別科研指導，浸淫於現實的研究環境中</li> <li>旨在培育新一代的科研人員將創新科學知識，轉化成具廣泛而影響深遠的研究和應用，於研究範疇中盡展學術潛能</li> </ul> <p>課程特色：</p> <ul style="list-style-type: none"> <li>學生完成後可取得兩個學位                             <ul style="list-style-type: none"> <li>- 理學士及研究碩士</li> </ul> </li> <li>讓學生向頂尖科學家學習                             <ul style="list-style-type: none"> <li>- 分別由科研大師及科研導師特別指導及擔任學術導師</li> </ul> </li> <li>配合精英學生的學習需要                             <ul style="list-style-type: none"> <li>- 為有志從事科研的學生提供以學科為本的精研學習</li> <li>- 透過「本科生科研培育計劃」得到以下機會：暑期研究實習、海外研究實習、交流學習、入學獎學金及有機會參加港大-劍橋大學本科招生計劃（自然科學）</li> </ul> </li> <li>科研導向                             <ul style="list-style-type: none"> <li>- 獨設特別課程以提升學生的科學方法運用和研究技巧</li> </ul> </li> </ul>	24	<p>必須：</p> <p>英文達第5級*；數學達第4級；以下任何兩科選修科包括：數學（延伸1或2）/生物/化學/物理/組合科學* 達第3級</p> <p>*申請人的英文科達第4級且於其他科學科目或數學科取得良好成績，校方將根據個別情況考慮取錄。</p> <p>#組合科學內的組合部分不能與其他科學選修科的課程重疊</p>	有	經篩選後邀請面試									
JS6705 心理學學士	4	<p>心理學學士課程，著重提高學生對心理現象和原理解的理解，透過實務經驗和加強研究學習，讓學生掌握基礎心理學知識，包括生物心理學、認知科學、發展心理學、社會心理學及當代心理學等。本課程之全方位的訓練進一步培育學生的解難創意、推理與邏輯分析能力。</p> <p>本課程的基礎心理學訓練為學生將來深造奠下基礎。在修畢學士課程後，學生可以修讀專業範疇的心理學課程（如臨床心理學和教育心理學），或從事心理學有關方面的研究如認知科學和神經科學。</p> <p>除心理學主修以外，學生亦可選修其他學科為第二主修或副修。如果將來有興趣深造心理學或精神健康相關的專業課程或從事有關的專業工作，也可以選擇社會科學科目中的認知科學、輔導學、犯罪學、神經科學等作為第二主修。</p>	70	沒有	有	經篩選後邀請面試									
JS6717 社會科學學士	4	<p>假若你對人類的行為及社會研究感興趣，或希望日後成為公共服務、教育及商界的領袖人物，社會科學學士就是你的必然選擇。在極具靈活性的課程架構下，學生修畢一年級課程之後便能自由地選擇主修學科，甚至可選擇雙主修學科或副修學科而不受名額限制。本課程提供眾多主修和副修的選擇，當中學科來自社會科學學院、文學院、經濟及工商管理學院、工程學院、法律學院及理學院。下面列舉一些由本學院提供的學科：</p> <table border="1" style="width: 100%; border-collapse: collapse;"> <tr> <td style="width: 30%;"><b>主修學科*</b></td> <td> <ul style="list-style-type: none"> <li>• 中國研究</li> <li>• 政治與公共行政學</li> <li>• 社會政策及社會發展學</li> <li>• 社會學</li> </ul> </td> <td> <ul style="list-style-type: none"> <li>• 地理學</li> </ul> </td> </tr> <tr> <td><b>第二主修學科*</b></td> <td> <ul style="list-style-type: none"> <li>• 認知科學</li> <li>• 犯罪學</li> <li>• 傳媒與文化研究學</li> <li>• 城市管治學</li> </ul> </td> <td> <ul style="list-style-type: none"> <li>• 輔導學</li> <li>• 心理學</li> <li>• 神經科學</li> </ul> </td> </tr> <tr> <td><b>副修學科</b></td> <td> <ul style="list-style-type: none"> <li>• 人力資源管理</li> <li>• 新聞與傳媒研究</li> </ul> </td> <td></td> </tr> </table> <p>* 亦可做副修學科。</p>	<b>主修學科*</b>	<ul style="list-style-type: none"> <li>• 中國研究</li> <li>• 政治與公共行政學</li> <li>• 社會政策及社會發展學</li> <li>• 社會學</li> </ul>	<ul style="list-style-type: none"> <li>• 地理學</li> </ul>	<b>第二主修學科*</b>	<ul style="list-style-type: none"> <li>• 認知科學</li> <li>• 犯罪學</li> <li>• 傳媒與文化研究學</li> <li>• 城市管治學</li> </ul>	<ul style="list-style-type: none"> <li>• 輔導學</li> <li>• 心理學</li> <li>• 神經科學</li> </ul>	<b>副修學科</b>	<ul style="list-style-type: none"> <li>• 人力資源管理</li> <li>• 新聞與傳媒研究</li> </ul>		114	沒有	有	沒有
<b>主修學科*</b>	<ul style="list-style-type: none"> <li>• 中國研究</li> <li>• 政治與公共行政學</li> <li>• 社會政策及社會發展學</li> <li>• 社會學</li> </ul>	<ul style="list-style-type: none"> <li>• 地理學</li> </ul>													
<b>第二主修學科*</b>	<ul style="list-style-type: none"> <li>• 認知科學</li> <li>• 犯罪學</li> <li>• 傳媒與文化研究學</li> <li>• 城市管治學</li> </ul>	<ul style="list-style-type: none"> <li>• 輔導學</li> <li>• 心理學</li> <li>• 神經科學</li> </ul>													
<b>副修學科</b>	<ul style="list-style-type: none"> <li>• 人力資源管理</li> <li>• 新聞與傳媒研究</li> </ul>														
JS6729 理學士（精算學）	4	<p>香港大學的6729精算學理學士課程是本地唯一受英國精算師協會認證的課程，為有志投身精算專業的同學提供完善和嚴謹的訓練，協助同學準備考取成為精算師的專業考試。</p> <p>精算是一門專業且獨立的學科領域，但如今的精算師需要不同範疇的知識，例如概率、統計、經濟、投資、財務、法律、稅務和會計。有見及此，香港大學的精算學理學士課程加入了其他學院的科目，為同學們提供基本但全面的教學。</p> <p>6729精算學理學士課程旨在為同學打好一個穩固的基礎，令他們在應付精算或有關的工作上更能運籌帷幄。同學亦會學習如何使用最適合的量化方法，評估和計算不同種類的風險，專業地和準確地制訂出最有效的商業策略。</p>	50	必須：數學及數學（延伸1或2）達第4級	自願性質	經篩選後邀請面試									

註：首年學額只供參考。上述數字包括聯招與非聯招學額。



聯招編號及課程名稱	修讀年期	課程性質、概要	首年學額 <sup>註</sup>	額外課程要求	實習	面試
JS6731 社會工作學士	4	社會是由人所組成。而社會工作專業，則是以助人自助為宗旨。社會工作者對尊重、公平及公義的價值擇善固執，力求發揮其專業知識和技能，服務並貢獻社會。社會工作學士課程以培養有積極助人的專業社會工作者及領袖為目標。本課程將教授學生專門的社工技巧，糅合理論及應用，培養學生的批判性思維，以解決及預防各種社會問題。同學會於第三年暑假及第四年到香港或海外的社福機構、醫院、學校等進行八百小時的實習，為投身社會工作做準備。	30	沒有	有 (Field work Placement)	經篩選後邀請面試
JS6755 工商管理學士	4	工商管理學士學位課程囊括多元化的學術知識及商業訓練，更包括教授傳意技巧、電腦應用、社會科學及理科知識等，並透過互動學習汲取商學知識和提升管理技能。 學生可從(1)企業開發、設計及創新、(2)金融學、(3)人力資源管理、(4)資訊系統及分析，以及(5)市場學五個範疇選取一個主修科目，亦可選擇第二主修或副修。 工商管理學士專為有志投身以下行業的同學而設：廣告、銀行業、品牌管理、顧客關係管理、金融及投資行業、人力資源管理、資訊科技管理、市場及市務發展管理。 <b>雙學士學位項目</b> 學生可選擇修讀由港大經管學院與國際一流大學合辦的四年制工商管理學士雙學位課程： • 與法國巴黎政治學院 (Sciences Po) 合辦：學生將於首兩年在法國修讀，第二和第四年則在港修讀。成功完成課程後，學生將獲頒授香港大學的工商管理學士學位，以及巴黎政治學院的文學士學位。 • 與加拿大不列顛哥倫比亞大學 (UBC) 合辦：學生將於首年和第四年在港修讀，第二和第三年則在加拿大修讀。成功完成課程後，學生將獲頒授香港大學的工商管理學士學位和不列顛哥倫比亞大學的商學士學位。	220 (數字為 JS 6755 及 JS 6767 及 JS 6781 的共設學額)	必須：英文達第4級； 數學達第3級	沒有	經篩選後邀請面試
JS6767 經濟學士/ 經濟金融學士	4	經濟學是一門利用嚴謹的科學驗證，以解釋人類多方面行為與社會之間相互作用的學問。 經濟學學士課程讓學生在經濟學的理論和應用兩方面均得到嚴格的訓練，且能深入分析和評估地區及環球經濟體系的事務及政策。 經濟金融學士課程提供經濟理論和金融學應用的雙軌訓練及培育，令有意在金融界開展事業的學生有更靈活的發展空間。 經過課程完備穩健的訓練，具備豐富知識和技能的畢業生在各行各業中盡展所長。大部份畢業生於銀行、金融機構、以及大型企業任職，部份畢業生則投身公務員行列和教育界，另一部份則於本地和海外學府繼續深造。 <b>港大 - 北大「未來領導者」經濟金融學及管理學雙學士學位課程</b> 港大與北京大學(北大)合作開辦了港大 - 北大「未來領導者」經濟金融學及管理學雙學士學位課程。有關課程結合香港和內地兩所頂尖商學院的優勢，完成四年制課程後，學生可同時獲得由港大及北大分別頒發的經濟金融學士及工商管理學士學位證書。 香港和內地的經濟發展互相緊扣，然而兩地的營商環境截然不同。該雙學位課程能讓學生深入認識兩地市場不同的運作模式，更早熟習兩地企業的操作和管理。 課程涵蓋經濟、金融和管理學三大範疇，學生可到國際頂尖大學參加暑期商業學習課程，並可在香港或內地得到實習機會。畢業生將會具備更豐富的金融及商業知識，並能因應不同文化和社會背景發揮所學，在香港或內地都能成為具競爭力的商界精英。	220 (數字為 JS6755 及 JS6767 及 JS6781 的共設學額)	必須：英文達第4級； 數學達第3級	沒有	經篩選後邀請面試
JS6781 工商管理學士 (會計及財務)/ 工商管理學士 (會計數據分析)	4	工商管理學士(會計及財務)課程和工商管理學士(會計數據分析)課程均重點教育建立授學生在會計專業方面的知識，並培養學生的領導才能，為考取專業會計師資格做好準備。除了會計專業的知識和培訓，工商管理學士(會計及財務)課程及還要求學生副修財務或雙主修會計及財務，為學生於財金行業晉升至管理層打下堅實的基礎；而工商管理學士(會計數據分析)課程則透過密集的數據分析培訓，為學生提升學生在現今數碼轉型經濟環境下的競爭力。 工商管理學士(會計及財務)課程獲香港會計師公會(HKICPA)、澳洲會計師公會(CPA Australia)的認可，及特許公認會計師公會(ACCA)最多的考試豁免。 本學院正將安排新開辦的工商管理學士(會計數據分析)課程申請HKICPA, ACCA, CPA Australia及CIMA等專業團體的認證。	220 (數字為 JS6755 及 JS6767 及 JS6781 的共設學額)	必須：英文達第4級； 數學達第3級	沒有	經篩選後邀請面試

註：首年學額只供參考。上述數字包括聯招與非聯招學額。



聯招編號及課程名稱	修讀年期	課程性質、概要	首年學額 <sup>註</sup>	額外課程要求	實習	面試
JS6793 工商管理學士 (商業分析)	4	工商管理學士(商業分析)課程是為迎合業界對於商業分析專才快速增長的需求而建構,本課程為學生提供全面涵蓋技術及管理知識層面的知識,學生將會學習一系列包括資訊科技、數據科學、商業統計及管理知識。核心課程包括程式語言、數據庫管理、基礎商業分析、管理信息系統、決策及風險分析等,這些課程能夠協助學生打穩基礎,為高年級高階課程做好準備。此外,學生亦能夠修讀分析和商業應用選修科目,此學令學生涉獵高端的範疇,包括人工智能、大數據、社交媒體及其他最新資訊科技發展。課程設計能培訓多元學生,令他們為更能適應往後的事業發展。	15	必須:英文達第4級; 數學達第3級;生物/化學/物理/組合科學/綜合科學/資訊及通訊科技其中一科達第3級 優先:數學(延伸1或2)達第3級	沒有	經篩選後邀請面試
JS6808 工商管理學士 (法學)及法學士 (雙學位課程)	5	此雙學位課程特別為對商科和法律均感興趣的學生而設,學生完成五年課程將獲頒授工商管理學士(法學)及法學士學位。課程兼及商業及法律兩方面的培育,讓學生在籌劃未來事業時更揮灑自如。工商管理學士(法學)及法學士雙學位課程為有志投身法律界、會計界以及投資銀行和金融企業的同學而設。	80	必須:英文達第5級; 中文及數學達第4級	沒有	經篩選後邀請面試
JS6810 社會科學學士 (政治學與法學)及 法學士(雙學位課程)	5	此雙學位課程,由港大政治與公共行政學系和法律學系開辦,為學生提供綜合法律與公共事務教育。課程設計靈活。學生修畢五年課程,可同時獲頒發「社會科學學士(政治學與法學)」學位與「法學士」學位。持有「法學士」學位的畢業生,具備申請報讀「法學專業證書」(PCLL)課程,從而取得成為律師的基本資格。學生亦可於第二學年末,自行選擇修讀四年的「社會科學學士(政治學與法學)」學位。歷屆畢業生從事行業包括:法律界、政府和公共服務、商界、銀行業、教育界、新聞行業、學術研究、非牟利機構等等。	50	必須:英文達第5級; 中文達第4級;數學及通識達第3級	有	沒有
JS6822 新聞學學士	4	新聞學學士課程提供在電子媒體年代以傳理課程為重點的雙主修。藉由不同的媒體理論知識及應用,建立及培養學生批判性思維和新聞傳媒及傳播技巧。四年課程修畢後,學生能夠擁有個人的專業知識,在不同題材上製作出正確及有深度的內容,拍攝及製作優質記錄片,並在電子媒體上做出以數據為根基的新聞專題報導。畢業生亦能在不同的資訊密集範疇,如公共關係,法律,教育,政府及公共事務,新聞傳媒及傳播等,得到僱主的高度評價。由第二學年起,學生更可從社會科學學院、文學院、經濟及工商學院、科學院或工程學院中自由選擇其第二主修,如:社會學、政治學、經濟學、計算機科學、音樂、藝術、語言及文學等,讓學生有機會學習不同學術範疇的知識,培養學生的多元技能。本課程強調實務經驗。所有學生都需完成至少一項於新聞媒體或其他傳播相關機構的暑期實習計劃。在全球化的帶動下,港大新聞系的學生更有機會以海外交流生的身分,到六所海外的頂尖大學其中一所修讀新聞系,擴闊視野。來自不同國家和文化背景的師生、小班教學的模式,更是本課程的特點之一。港大新聞及傳媒研究中心目前師資來自北美、歐洲、亞洲及澳洲。現有學生及近期畢業生來自超過20個國家	19	校園電視/傳播經驗會獲考慮	有	經篩選後邀請面試
JS6846 理學士 (營銷分析及科技)	4	理學士(營銷分析及科技)課程專門為對STEM、商業,和技術層面感興趣的學生而設。課程結合定量技能、商業營銷管理知識,和相應的技術基礎,包括程式語言、數據科學、數碼平台和營銷科技等,讓學生可以運用數據分析和科技制定市場及營銷策略,以滿足業界對相關專才日益增加的需求。本課程的畢業生將會具備優越的競爭力,並可投身於不同行業,包括數碼營銷、企業和初創企業、遊戲產業、數碼平台、電子商務、資訊科技、顧問、金融,以及其他著重數據分析和相關科技的工作等。	25	必須:英文達第4級; 數學達第3級;生物/化學/物理/組合科學/綜合科學/資訊及通訊科技達第3級 優先:數學(延伸1或2)達第3級	有	經篩選後邀請面試
JS6858 理學士及法學士 (雙學位課程)	5	<b>雙學位課程</b> • 為香港第一個提供科學及法律專業的課程 • 培養具科學思維的法律專業人員及具法學理念的科研人才 • 培訓專利從業者和法律專業人才,應對技術轉移行業的需求 • 培養有能力處理各種創新行業相關事務如專利申請的STEM人才	20	必須:英文達第5級; 中文達第4級;生物/化學/物理/組合科學/綜合科學其中一科達第3級	有	經篩選後邀請面試

註:首年學額只供參考。上述數字包括聯招與非聯招學額。



聯招編號及課程名稱	修讀年期	課程性質、概要	首年學額 <sup>註</sup>	額外課程要求	實習	面試
JS6860 金融學學士 (資產管理及私人銀行)	4	<p>金融學學士(資產管理及私人銀行)為香港及亞洲首個針對資產管理及私人財富管理兩個專業領域的學士學位課程。有關課程旨在培育學生投身在香港和亞太地區快速發展的資產管理和私人財富管理行業，或從事一般銀行及金融領域相關的工作。</p> <p>金融學學士(資產管理及私人銀行)學生在首兩年修畢財務會計、經濟、數學、統計、企業財務和投資及投資組合分析等基礎學科後，繼續修讀多個與資產管理及私人財富管理專業相關的高級學科，包括股權估值、投資另類資產類別(如私募股權、創業資本及對沖基金)、了解財務報表及進行財務分析、私人財富及企業銀行的貸款和信貸、金融法則和合規、金融領域的當前議題、機構諮詢及家族辦公室等。</p> <p>以市場為本的課程旨在向學生提供資產管理、私人財富管理和銀行與金融職業所需的理論和應用雙軌訓練及培育，當中的應用科目，包括畢業前修讀的總結科目(capstone course)，均由在業界擁有豐富經驗的導師教授。總結科目要求學生將知識應用到現實情況，根據機構或高淨值客戶的投資指引和風險政策進行分析和投資組合。</p> <p>學院及課程更積極為學生提供海外交流和在相關行業實習的機會，並安排學生與行內專業人士進行不同形式的交流，例如：以咖啡聚會和圓桌會談形式進行的小組會面、就業講座及企業參觀等等，協助學生於行內建立人際網絡。</p>	30	必須：英文達第4級； 數學達第3級	沒有	經篩選後邀請面試
JS6884 理學士(計量金融)	4	<p>理學士(計量金融)課程鞏固學生在經濟學和金融學上的知識，同時提供數學、統計和程式設計等基本定量技能，並運用這些技能在複雜的分析技巧上，如結構化產品的估值模型、金融風險管理、類比和數據分析、金融工程和定量交易等。</p> <p>本課程不僅為學生提供定量技能培訓，更著重教授學生學習如何應用定量技能在實際金融市場和宏觀環境的情況。因此課程結合了定量學科及商業學科。</p> <p>學生在課程的首兩年修讀會計、企業財務、宏觀經濟學、金融衍生工具和投資組合管理等基礎金融學科。課程提供的培訓亦同時鞏固了學生在概率、統計學、微積分、線性代數和電腦程式設計等方面的基礎。</p> <p>學生將在第三年和第四年把上述的定量技能應用於計量金融學科，如風險管理、金融工程、試算表財務建模和數學金融學等。另外，學生還可選擇修讀如時間序列分析、大數據及量化交易等專業選修學科。</p> <p>課程為學生提供修讀第二主修或副修課程的靈活性，讓學生有機會追求其他學術興趣，拓闊知識基礎。培育學生深入瞭解世界，快速吸收新思想，從外及多角度思考的能力。</p> <p>課程在學科以外提供了廣泛的增值活動，安排學生與行內專業人士進行不同形式的交流，例如：圓桌會議，與校友聚會，專業導師計劃，彭博金融應用工作坊，模擬交易培訓課程，到其他國際金融中心(紐約，倫敦，蘇黎世)實地考察等。</p>	25	必須：英文達第4級； 數學達第3級；數學(延伸1或2)達第3級	沒有	經篩選後邀請面試
JS6896 工商管理學學士(國際商業及環球管理)	4	<p>課程旨在培育具國際視野和文化觸覺、以及能承擔社會責任的未來商業領袖。</p> <p>課程內容全面。除系統的商业知識以外，學生亦需修讀跨學科的課程，如政治、社會科學及法律等，以強化學生在商業及國際環境等方面的知識基礎。該課程著重國際交流，包括海外交換生計劃、海外交流研究或赴跨國公司實習。</p> <p>工商管理學學士(國際商業及環球管理)是一個具備商業理論又賦有社會科學元素的課程。此課程給予學生豐富的商业知識和技巧，以應付瞬息萬變的國際議題，務求培育高質素的學生，使其成為未來傑出的全球商業領袖。</p>	31	必須：英文達第5級； 數學達第4級	沒有	經篩選後邀請面試

註：首年學額只供參考。上述數字包括聯招與非聯招學額。

升學形勢大檢閱

備戰文憑試

聯招選科攻略

聯招以外升學途徑

留學漫遊



聯招編號及課程名稱	修讀年期	課程性質、概要	首年學額 <sup>註</sup>	額外課程要求	實習	面試
JS6901 理學士	4	<p><b>相關課程</b></p> <p>理學院著重訓練學生的創造力、邏輯思考和分析能力，並以培育科學人才為使命。近年跨學科研究為大勢所趨，將學科界線明確劃分的傳統教學模式已不再適切。科研人員必需明白不同科學領域之間環環相扣、相互影響的緊密關係，並明白其研究對社會的影響。因此，理科本科生若能打好良好科學根基，將有助其將知識應用於社會議題上。</p> <p><b>課程特色：</b></p> <ul style="list-style-type: none"> <li>透過學院的「統一收生制」，便可從14個理科主修及7個精研主修課程選讀有興趣的課程</li> <li>容許同學於二年級學年完結時才決定主修</li> <li>給予同學更改主修的彈性</li> <li>每個主修科均沒有學額限制</li> <li>具自由度選修理學院及其他學院的課程作為第二主修、副修或第二副修</li> <li>設立課程指導制度</li> </ul> <p><b>精研主修課程深度培訓專才</b></p> <ul style="list-style-type: none"> <li>讓有志從事科研的本科生可集中專注某個科學領域，汲取該範疇的知識技能</li> <li>7個精研主修課程包括： <ul style="list-style-type: none"> <li>生物科學主修(精研主修課程)– 144 學分</li> <li>化學主修(精研主修課程)– 144 學分</li> <li>生態學及生物多樣性主修(精研主修課程)– 144 學分</li> <li>地質學主修(精研主修課程)– 150 學分</li> <li>數學主修(精研主修課程)– 144 學分</li> <li>分子生物及生物科技(精研主修課程)– 144 學分</li> <li>物理學(精研主修課程)– 144 學分</li> </ul> </li> </ul> <p><b>科學創業副修助認識企業運作</b></p> <ul style="list-style-type: none"> <li>非常重視實踐經驗和富成效的職業機會，因此課程綱要中不乏企業實習和總結性學習體驗，好像和科技創業相關的比賽或企業業務分析等</li> <li>邀請校友和其他於工商界別的企業家擔任導師，和同學們分享創業的心得和經驗</li> <li>課程的科目涵蓋甚廣，除組織行為學、領導力、科創企業原則、科學創新發展、營銷戰略和用戶分析等為課程度身訂造的新科目外，亦會涉獵其他學院相關的科目令其覆蓋更為完善</li> </ul> <p><b>無縫銜接廣受認可的研究生課程</b></p> <ul style="list-style-type: none"> <li>銜接港大理學院修課式理科碩士 <ul style="list-style-type: none"> <li>讓 6901 理學士 / 6729 理學士(精算學) / 6224 文理學士應用人工智能)畢業生銜接理學院的修課式理科碩士課程</li> <li>被選中的優異同學最多可獲近五成學費資助</li> <li>除理科碩士(數據科學)外，所有銜接課程收生不設上限；而銜接課程渠道入讀理科碩士(數據科學)的學額每年為兩個</li> </ul> </li> <li>銜接澳洲墨爾本大學獸醫學博士計劃 <ul style="list-style-type: none"> <li>港大理學院跟澳洲墨爾本大學達成合作計劃，讓 6901 理學士中主修下列科目的同學有機會銜接墨爾本大學獸醫學博士課程：生物科學、食物及營養學、生物化學、分子生物及生物科技，以及生態學及生物多樣性</li> <li>為有意從事獸醫行業的優秀學生提供一個嶄新的升學途徑</li> <li>參與計劃的學生須用不少於7年時間完成課程，畢業生可獲頒兩個學位，分別是港大理學士及墨爾本大學獸醫學博士</li> <li>畢業生可透過香港獸醫管理局註冊成為獸醫並在本港執業</li> </ul> </li> </ul>	305	必須：生物/化學/物理/組合科學/綜合科學其中一科達第3級	自願性質	沒有

註：首年學額只供參考。上述數字包括聯招與非聯招學額。



聯招編號及課程名稱	修讀年期	課程性質、概要	首年學額 <sup>註</sup>	額外課程要求	實習	面試
JS6925 工學學士 (生物醫學工程)	4	<p>工學學士(生物醫學工程)(6925)由港大工程學院及李嘉誠醫學院合辦,課程旨在培養新一代的工程師,運用工程設計/原理和創新科技改善人類健康和生活質素。本課程提供跨學科訓練,包括基礎科學、數學、工程和生命科學,涵蓋廣泛的現代生物醫學工程學科,並提供生物醫學工程相關的體驗學習機會。全面的訓練讓學生學習如何運用工程學原理促進生物醫學應用和研究,並於健康相關的議題上確立專業、道德和社會等各種責任。</p> <p>工學學士(生物醫學工程)課程特色如下:</p> <ul style="list-style-type: none"> <li>跨學科及全面的生物醫學工程教學</li> </ul> <p>本課程除了提供電子/機械工程、生物化學、生命科學等基礎科目,還提供全面的生物醫學工程教學,包括定量分析和設計導向分析解決生物醫學的診斷及治療問題;實踐學習(研究/實習機會);並能接觸各式各樣的進階生物醫學工程課題,由生物組織工程、生物材料和生物傳輸、生物訊息以至生物醫學成像技術及應用,一應俱全。</p> <ul style="list-style-type: none"> <li>多元化的畢業途徑</li> </ul> <p>本課程為生物醫學工程的畢業生提供了多元化的就業途徑,如在生物醫學/生物科技行業從事研究和開發(包括與生物科技相關的初創公司),或成為醫院或其他公營機構的生物醫學工程師。此外,生物醫學工程的畢業生可於香港或海外繼續修讀相關的碩士或博士課程。</p>	35	<p>必須:數學達第3級;物理/組合科學(含物理)達第3級</p> <p>優先:數學(延伸1或2)達第3級</p>	沒有	經篩選後邀請面試
JS6937 環球工程與商業課程 (雙學位課程)	5	<p>環球工程與商業課程是由工程學院和港大經管學院聯合推出的工學學士/工學學士(生物醫學工程)及工商管理學士雙學位課程。課程特色如下:</p> <ul style="list-style-type: none"> <li>在這個跨學科課程中,同學將獲得工程和商業方面的專業知識和相關的全球性的角度。</li> <li>同學在修讀工學學士或工學學士(生物醫學工程)課程的四年中,將同時修讀部份工商管理科目,在完成四年的課程並成功獲得工學學士或工學學士(生物醫學工程)二級榮譽學位後,同學可透過第五年完成以下其中一項主修及取得工商管理學士學位: <ul style="list-style-type: none"> <li>企業開發、設計及創新(註:需通過指定的甄選程序。)</li> <li>金融學</li> <li>人力資源管理</li> <li>資訊系統及分析(註:此主修不提供予修讀工學學士(計算機科學)的同學。)</li> <li>市場學</li> </ul> </li> <li>這個雙學位課程的第五年以自費*形式提供。</li> </ul> <p>* 此雙學位課程的第五年以自費形式提供,該年的學費將會比政府資助課程的為高,實際收費將容後公布。同學在修讀此課程的第五年時可申請政府免入息審查貸款計劃,唯申請受計劃條款約束。</p>	355 (數字為JS6937及JS6963的共設學額)	<p>必須:英文達第4級;數學達第4級;物理/組合科學(含物理)達第3級</p> <p>優先:數學(延伸1或2)達第3級</p>	有	經篩選後邀請面試
JS6949 生物醫學學士	4	<p>生物醫學涵蓋範圍廣泛的科學和相關學科,學習重點是人類、健康與疾病之間的關係。將基礎科學的生物醫學應用,轉化成醫療服務和護理行業的臨床實踐。</p> <p>港大醫學院生物醫學學士課程(BiomedSc),旨在培育具備廣泛生物醫學核心知識的專才。</p> <p>生物醫學學士課程架構完整,同時極富彈性,配合想在研究科學之餘,也能涉獵人文學科的學生的需要。生物醫學主修課程涵蓋:</p> <ul style="list-style-type: none"> <li>人體結構和生理功能</li> <li>疾病病源、發病機制與模式、治療策略概念</li> <li>生物醫學範疇中的分析方法和最新科技</li> </ul> <p>學生將根據報讀的科目,有不同形式的學習體驗,包括傳統授課、實驗室實踐、解難為本導修課、網上學習和研究項目。</p>	38	<p>必須:英文達第4級;生物/化學/組合科學(含生物)/組合科學(含化學)其中一科達3級</p>	沒有	經篩選後邀請面試
JS6951 工學學士(工程科學)	4	<p>工學學士(工程科學)(6951)為學生提供全面的工程教育,讓學生於工程及非技術性領域中,具備跨學科的知識及技能。此課程的主要特色在於學生可以靈活選擇以下五個主修:</p> <ul style="list-style-type: none"> <li>醫療工程</li> <li>能源工程</li> <li>環境工程</li> <li>材料工程</li> <li>系統分析</li> </ul> <p>學生可以從其他四個主修科目或其他學系的科目中,選擇第二個主修或副修科目。</p>	18	<p>必須:數學達第3級;物理/生物/化學/組合科學/綜合科學其中一科達第3級</p> <p>優先:數學(延伸1或2)達第3級</p>	有	經篩選後邀請面試

註:首年學額只供參考。上述數字包括聯招與非聯招學額。

升學形勢大檢閱

備戰文憑試

聯招選科攻略

聯招以外升學途徑

留學漫遊



香港大學 (續 12)

教資會

聯招編號及課程名稱	修讀年期	課程性質、概要	首年學額 <sup>註</sup>	額外課程要求	實習	面試
JS6963 工學學士	4	<p>工程學院由2012年起推行了聯合招生計劃，申請者只需透過一個聯招課程編碼6963，便可申請以下任何一個課程：</p> <ul style="list-style-type: none"> <li>• 土木工程</li> <li>• 計算機工程</li> <li>• 計算機科學</li> <li>• 電機工程</li> <li>• 電子工程</li> <li>• 工業工程和物流管理</li> <li>• 機械工程</li> </ul> <p>工學學士課程特色如下：</p> <ul style="list-style-type: none"> <li>• 培育未來領袖的當代工程教育 透過教授先進的科技知識及富啟發性的學習體驗，培育全面而專業的未來工程界領袖。</li> <li>• 基礎廣泛而又多樣化的工學教育 在聯合招生計劃下，所有一年級學生都會修讀首學年的核心工學課程，學生除了認識不同範疇的工學科目，也能具備專修任何一門工程專科的能力與知識；而這基礎廣泛又靈活的工學課程亦能夠擴闊學生的視野，同時鞏固他們的技術基礎。</li> <li>• 啟發性學習經驗 學生透過體驗式學習課程、總結性學習體驗、交換生計劃、實習及服務學習計劃等，建立專業知識以修讀各工程學士課程。</li> <li>• 著重創新與鼓勵創業精神 工程學院鼓勵學生以創新思維，為現實工程問題提供嶄新解決方案；亦鼓勵和培育學生的創業精神，成立創新科技實業，將新科技轉化成產品。</li> <li>• 學術諮詢 學院提供全面的學術諮詢，協助學生選科、選擇工程專修課程及生涯規劃。</li> <li>• 選擇副修課程 學生可選擇副修其他工學課程或者由其他學院提供的副修課程。</li> <li>• 收生學額 由2014-2015年起，各工程學系推行收生學額制度。學生於完成首年的學習後選讀任何一個課程，而學額則按學生首年的學業成績分配。</li> </ul>	355 (數字為JS6937及JS6963的共設學額)	<p>必須：數學達第3級；物理/組合科學(含物理)達第3級</p> <p>優先：數學(延伸1或2)達第3級</p>	有	經篩選後邀請面試

註：首年學額只供參考。上述數字包括聯招與非聯招學額。



嶺南大學

教資會

聯招編號及課程名稱	修讀年期	課程性質、概要	首年學額 <sup>註</sup>	額外課程要求	實習(所佔學分)	面試(計分比重)
JS7101 中文(榮譽)文學士	4	課程宗旨在於發展學生之獨立思考能力，擴闊其知識領域，尤注重提高中文水平，及掌握研究文學之方法。課程涵蓋文學研究及專業寫作，知識包括中國語文、寫作、古典文學、現代文學及比較文學。課程既注重多角度之文學研究，亦重視傳媒及公務文件的寫作及研習，並且涵容博雅教育所提倡的美學欣賞和分析性思維訓練。	35-45	沒有	自由參加暑期實習	視乎情況設面試
JS7123 環球可持續發展(榮譽)博雅學士	4	環球可持續發展博雅學士課程透過跨學科、多校園、多國度的學習體驗，培養學生的環球視野和專業技能。課程涵蓋不同學科領域，從文化、經濟、政治、歷史、環境和社會等不同角度培養學生獨立思考、慎思明辨及創新思維的能力，以應對全球可持續發展所帶來的挑戰。多元的課程特色，為學生提供豐富的跨文化互動及全球性學習機會，學習過程連繫在至少兩個大洲(包括非洲、美洲、亞洲、大洋洲及歐洲)所取得的環球學習交流經驗，務求讓學生畢業後擅於與不同文化背景和專業範疇的人士溝通和合作。此外，每名學生在學術導師和個人專業導師的帶領下拾級而上，思考本地及全球所需，深入研究各類問題，為全球實現可持續發展目標作出貢獻。	15-25	沒有	沒有	有
JS7133 動畫及數碼藝術(榮譽)文學士	4	動畫及數碼藝術課程為畢業生進入競爭激烈就業市場和工作做好準備，在課堂上指導學生創作尖端的數碼藝術作品，並在科技和創造力之間取得平衡。課程讓學生學習藝術史、電影藝術、2D及3D動畫設計和虛擬實境的概念和應用的基本知識。學生將通過實踐學習和嚴格的指導，獲得動畫和數碼藝術的全面知識和技術培訓。畢業後，學生能夠綜合專業技術與原創概念，以藝術視野創造革新的作品、掌握實用知識及了解軟硬件的優勢。	10-20	遞交作品集者將獲優先考慮	自由參加	視乎情況設面試

註：包括聯招及非聯招學額。





聯招編號及課程名稱	修讀年期	課程性質、概要	首年學額 <sup>註</sup>	額外課程要求	實習 (所佔學分)	面試 (計分比重)
JS7200 工商管理 (榮譽) 學士	4	課程旨在讓學生於博雅教育的基礎內獲得專業的商業知識，為學生建立終身學習的基礎，並裝備學生成為領袖。課程內所有商科課堂均以小班教學模式進行。課程設計結合了理論知識和實際商業應用；學院的學術及商業伙伴為學生提供不同的實習、社區服務和海外交流的機會。嶺大之商學課程亦獲多個專業學會認可。課程於2011年獲得The Association to Advance Collegiate Schools of Business (AACSB) 認證及在2021年再次通過認證。在2012年設立Beta Gamma Sigma (BGS) 嶺南大學分會以表揚學生的傑出學術表現。畢業生更可獲豁免部分專業試試卷或成為專業學會會員。  主修課程 <ul style="list-style-type: none"> <li style="margin-right: 10px;">• 會計與企業管治</li> <li style="margin-right: 10px;">• 市場學與社交媒體</li> <li style="margin-right: 10px;">• 數碼商業</li> <li style="margin-right: 10px;">• 財務</li> <li style="margin-right: 10px;">• 人力資源及創業管理</li> </ul>	125-135	沒有	自由參加暑期實習	視乎情況設面試
JS7204 翻譯、跨文化研究及企業傳訊 (榮譽) 文學士	4	嶺大翻譯系提供中英翻譯、跨文化研究及企業傳訊專業教育，提升學生兩文三語水平，並在過程中培養學生獨立思辨及創意思考能力，使學生畢業後有更佳的職涯發展。課程結合翻譯理論和實踐，提供各專業領域翻譯及傳譯培訓，鍛鍊學生溝通和表達能力。課程並有中英對比語言學、跨文化溝通、比較文學與翻譯、電腦輔助翻譯、本地化及專案管理、電影字幕翻譯、流行文化及藝術翻譯等學科，教授跨文化學識，將科技融入翻譯，訓練學生適應不同語言、文化及職場環境，為他們未來從事翻譯、傳譯、教育、行政、傳媒、公共關係等工作奠定基礎。	35-45	沒有	自由參加	視乎情況設面試
JS7216 工商管理 (榮譽) 學士 - 風險及保險管理	4	課程教授學生有關保險和風險管理的全方位知識，課程內容會因應銀行業、保險業和一般商業管理不斷變化的人才需求而調整並改善。在保險業界支持下，本課程為優秀學生提供獎學金，並設師友計劃和實習生計劃，為學生提供大量培訓和實習機會。課程提供的系統性專業培訓，有助畢業生適應在保險公司、銀行或其他金融機構的工作。他們一般在保險公司擔任承保人、理賠員、產品開發人員、保險經紀、合規專員，或在銀行從事銀行管理和風險管理的工作。	20-30	沒有	自由參加暑期實習	視乎情況設面試
JS7225 數據科學 (榮譽) 理學士	4	課程以博雅教育為基礎，全面地教授人工智能、電腦科學、統計及數學方面的知識。學生能掌握如何運用不同的人工智能工具、資料探勘、大數據分析、定量決策和統計等方法，以應對電子商貿、金融經濟、衛生保健和教育等不同行業面對的數據科學課題。此外，學生將學會應用先進的雲端運算技術，以及最新的人工智能軟件去分析數據並解決問題，成為專業的數據科學家。	20-30	必須： 數學達第3級	自由參加暑期實習	視乎情況設面試
JS7301 社會科學 (榮譽) 學士 - 經濟學	4	嶺南大學經濟學課程為學生提供全面的知識基礎，用作了解當代經濟、商業、社會問題和人類行為。課程把經濟理論和量化方法與現實世界聯繫起來，着重應用性，讓學生更好地了解時事，並運用數據分析世界。  經濟學系為學生提供多樣化體驗式學習機會，例如服務學習課程、實地考察、實習、導師制度及創業啟動基金。學生將受益於本學系和大學所提供的博雅教育和國際學生交流計劃。	10-20	沒有	自由參加學期或暑期實習	視乎情況設面試
JS7302 社會科學 (榮譽) 學士 - 政府與國際事務學	4	嶺南大學政府與國際事務學本科課程旨在訓練學生理解及分析權力的使用、獲取和分配，培養他們能夠應對來自瞬息萬變的世界之挑戰。課程內容涵蓋中國政治、香港政治、東亞政治、比較政治、國際政治、政治行為、政治理論、公共政策及治理、亞太地區國際關係等領域。	10-20	沒有	自由參加學期或暑期實習	視乎情況設面試

註：包括聯招及非聯招學額。

聯招編號及課程名稱	修讀年期	課程性質、概要	首年學額 <sup>註</sup>	額外課程要求	實習(所佔學分)	面試(計分比重)
JS7303 社會科學(榮譽)學士 - 心理學	4	<p>心理學是一門研究人類行為和心理過程的科學。本課程為有興趣學習心理學及其應用的同學提供全方位的專業知識培訓。在本課程中，學生將會學習心理學的不同範疇，包括心理學概論、生物心理學、社會心理學、發展心理學、認知心理學、心理學研究方法和統計等。當學生掌握基礎心理學知識之後，還可以選讀心理學的進階科目，如工業/組織心理學、健康心理學、教育心理學、壓力管理、積極(正向)心理學等，並學習在日常工作和生活之中靈活應用心理學知識。本系學生亦有機會與教授合作完成心理學相關的研究，發掘更多心理學的知識，為升讀碩士/博士作準備。</p> <p>本課程提供兩個專修：『諮詢心理學專修』和『工業與組織心理學專修』。</p> <ul style="list-style-type: none"> <li>如學生有興趣於畢業後繼續攻讀或從事相關職業(例如心理諮詢輔導等工作)，可以透過選讀一系列專修科目後，以『諮詢心理學』專修畢業。這一系列專修科目包括發展心理學、異常心理學、心理測試與評估、壓力與應對：理論與實踐以及諮詢心理學等。以上諮詢心理學專修科目，重點為學生提供諮詢實踐的基本知識和技能，幫助學生為日後的進修和工作做好充足的準備。</li> <li>如學生有興趣於畢業後從事人力資源的工作，例如人員甄選和招聘以及員工培訓與發展等工作，可以透過選讀相關專修科目後，以『工業與組織心理學』專修畢業。這些科目包括社會心理學、人格心理學、工業與組織心理學、心理測試與評估等。通過選修這一系列專修科目，學生可以深入了解針對職場的科學研究，掌握心理學於企業或機構的應用，例如評估員工和解決職場矛盾紛爭的方法，為日後的工作或進修做好準備。</li> </ul>	15-25	沒有	視乎課程需要	視乎情況 設面試
JS7304 社會科學(榮譽)學士 - 社會學	4	<p>課程由社會學及社會政策學系提供。其目的是幫助學生掌握社會生活的原理，發掘社會問題的根源，並提出可行的解決方案和政策建議。學生將學習有關社區、社會制度和社會變遷的研究技巧及實知識，並將其應用於研究香港及其他社會。畢業生在政府、非政府組織、社會企業及私營部門，均享有廣泛的就業機會，同時為升學作出充分準備。</p>	10-20	沒有	自由參加學期或暑期實習	視乎情況 設面試
JS7305 社會科學(榮譽)學士 - 健康及社會服務管理	4	<p>課程由嶺南大學社會學及社會政策系和亞太老年學研究中心合辦，旨在介紹健康及社會服務的最新理論和實踐，並為學生提供實習機會，讓他們將課堂知識應用於工作環境。學生完成課程後，將具備領導團隊、建立及管理社會企業、評估健康及福利項目、分析政策、撰寫報告和申請撥款等技能。畢業生可在公共和私營部門，從事與社會服務和醫療保健相關的工作，例如項目主任、教育和培訓主任、社會服務管理人員、與及研究主任。課程技能亦有助繼續深造。</p>	10-20	沒有	短期實習和書寫報告	視乎情況 設面試
JS7306 社會科學(榮譽)學士 - 社會與公共政策研究	4	<p>本課程由嶺南大學經濟系和社會學及社會政策系聯合主辦，目的是提供跨學科的視角，培養學生分析社會及公共政策的能力，其中包括老齡化、性別、家庭、社會不平等、社會變遷、全球和本地衛生、教育、公共財政、住房、勞動力市場、科學和技術等議題。學生將學習評估政府政策與及人口、技術、社會變遷等因素，對企業運作以至人們日常生活的影響。在此基礎上，學生可對各項政策作出合理的評價和選擇。本課程並為學生提供眾多體驗式學習的機會，例如實地考察、服務研習，與及在特定社會福利機構和非政府組織進行實習。</p>	15-25	沒有	自由參加學期或暑期實習	視乎情況 設面試
JS7503 當代英語語言文學課程(榮譽)文學士	4	<p>課程是嶺南人文教育的重要組成部分。其目的是幫助學生提高整體素質，使他們能夠從語言學、文學以及其他文化研究的角度理解和應用當代英語。嶺南英文系的課程設置強調學生獨立思考和分析的能力，鼓勵他們發揮自己的想像力和創造力。同時，透過學習文學、語言學等傳統人文科目，將英語成為香港日常文化的一部分，提高英語水準。</p>	20-30	沒有	沒有	沒有
JS7606 文化研究(榮譽)文學士	4	<p>「文化研究」是跨學科課程，分析普及文化、傳媒、電影、廣告、文藝等領域，審視人類的生活經驗，考察文化、社會、歷史、政治和想像力、創造力等範疇之間的相互關係。文化研究系致力培養具有跨學科知識，及批判和實踐能力的公民，讓他們在各個與文化相關的專業及工作領域裏(包括媒體、文化、教育、社區工作及公共服務等)發展所長。</p>	20-30	沒有	視乎課程需要	沒有

註：包括聯招及非聯招學額。

聯招編號及課程名稱	修讀年期	課程性質、概要	首年學額 <sup>註</sup>	額外課程要求	實習 (所佔學分)	面試 (計分比重)
JS7709 歷史 (榮譽)文學士	4	嶺大歷史系提供廣泛的歷史課程，地域分類包括香港史、中國史、亞洲史及西方史。此外，強調以跨學科的角度研習歷史，有關科目包括環境史、現代革命與音樂、中國民族史及公眾史等。藉着「通古今、貫中西」的歷史研習，歷史系學生能夠擴闊文化視野，並能理解及分析不同文化的成因及變化過程，因而得以洞察及包容世界各地以至香港本土的文化差異。	20-30	沒有	沒有	沒有
JS7802 哲學 (榮譽)文學士	4	哲學反省我們的價值觀和世界觀，追問它們的預設和理據，強調系統思辯和細緻分析。其研究與道德、宗教、政治、科學息息相關。本課程的訓練知行並重，在教授學生開發、理解及回應哲學問題的同時，也教授他們如何用哲學眼光看待個人、社會和世界。課程兼顧中西哲學傳統，並在核心範疇(邏輯、倫理學、哲學史)之外讓學生涉獵不同的哲學領域如語言哲學、知識論、心靈哲學、政治哲學、科學哲學、美學等。	20-30	沒有	沒有	沒有
JS7905 視覺研究 (榮譽)文學士	4	視覺研究是獨特的跨學科課程，涵蓋中西方藝術史、電影研究、哲學美學、博物館研究、藝術與身心康健和視覺藝術創作等科目。「駐校藝術家計劃」亦為本科生提供多元化的藝術創作，內容多元，涵蓋繪畫、陶瓷、裝置、多媒體藝術、電影、錄像藝術和攝影等不同的視覺媒介。透過學術訓練、體驗式學習、藝術創作、實習與「服務研習」的整合教育，本系畢業生均能從事與藝術領域和文化創意產業相關的工作；具體範疇包含藝術教育、藝術行政、藝術策展、博物館、畫廊、影視傳播媒體、攝影、時裝、珠寶和平面設計等多項不同的專業。	20-30	沒有	有 (帶學分 暑期實習/ 短期實習)	沒有

註：包括聯招及非聯招學額。

聯招編號及課程名稱	修讀年期	課程性質、概要	首年學額	額外課程要求	實習 (所佔學分)	面試
JS8105 中國語文教育 榮譽學士	5	香港對高素質的中文科教師需求甚殷。中國語文教育榮譽學士課程旨在培訓學生成為專業的中國語文科教師。學生完成本課程後能夠兼具豐富的學術及專業知識，並符合申請成為註冊教師的資格，可在香港的小學或中學任教中文科。	70	沒有	學校體驗 (20學分)	有
JS8222 英國語文教育 榮譽學士 - 小學	5	學生完成本課程後能夠具備高水平的英文能力並達到大學相關的語文政策要求，對英文擁有深厚認識，能夠協助香港小學生有效地學習英文作為其第二語言。此外，學生能夠終身學習，理解不同的道德、社會及文化價值，畢業後與學生、家長、同工、學校行政人員及其他專業人士通力合作，同時了解香港教育議題及積極回應各項教育改革。	15	沒有	學校體驗 (20學分)	有
JS8234 小學教育 榮譽學士 - 常識	5	小學教育學士 - 常識主修可提升學生與終身學習有關的共同能力，培育正面的價值觀，並透過探究、專題研習及服務學習建立各種技能。作為跨學科科目，本課程致力培育學生的共同能力(例如：解難、明辨思考、創意、研習、溝通、資訊科技等等)，以助學生於在資訊發達的年代中學習及了解社會和環境議題。學生將會熟習探究的精神和框架，並具備社會和科學探究的相關技能，以運用於常識科的教學中。	36	沒有	學校體驗 (20學分)	有
JS8246 小學教育 榮譽學士 - 數學	5	小學教育學士 - 數學主修培育學生成為一名有自信及稱職的數學老師，不但能激發學生的學習興趣，亦能使他們明白數學與日常生活的連繫。在增進自身數學知識的同時，將學習如何培育學生對數學的理解及熱情。數學是香港中小學的三大核心學科之一，而此學科的教師需求亦不斷增加。香港教育大學是本地小學教師主要的培訓學所，每年為本港培訓出高質素的數學科教師。	60	必須：數學達第3級及數學(延伸1或2)達第2級； 若數學達第5級，但沒有修讀數延，將個別考慮其入學申請	學校體驗 (20學分)	有
JS8325 體育教育榮譽學士	5	此課程設計旨在加深學生對體育科目的理解，並提升其體育教育專業能力，以教授本港中、小學體育科。課程編排着重結合理論知識和實際技能，同時鞏固學生在運動、人文、科學、課程設計、教學法等層面的基礎。課程亦採用多樣教與學的策略，以充份促進學生的個人、學術和專業發展。畢業生將具備以下特質：體育素養、主見、道德責任意識、卓越的專業能力、對知識上的追求、公民和社會責任意識。	28	學科評核測試 表現良好	學校體驗 (20學分)	有

聯招編號及課程名稱	修讀年期	課程性質、概要	首年學額	額外課程要求	實習 (所佔學分)	面試
JS8361 中學教育 榮譽學士 - 資訊及 通訊科技	5	此課程旨在為學生提供有關資訊及通訊科技的廣闊知識、基礎概念及應用，從而培訓學生於現實生活的解難能力。課程亦會為學生提供機會去了解資訊及通訊科技在數碼化時代對個人及社會的影響。同時，學生在修讀課程期間亦會學習到有關教學法、最新的學科知識及在學校教授資訊及通訊科技科目的價值教育、教學技能和實踐技巧。	14	必須：資訊及通訊科技/生物/化學/物理/組合科學/綜合科學達第2級	學校體驗 (20學分)	有
JS8371 企業、會計與財務 概論教育榮譽學士	5	本課程旨在培養職前教師具備能力在高中和初中教授企業、會計與財務概論(企會財)和商業基礎(基商)課程。學生在完成課程後將能夠(一)理解和掌握商業基礎、會計、管理和財務領域的概念和理論，具備紮實的專業知識；(二)以優秀的教學能力和專業精神，在學校從事優質的商科教育工作。除常規課堂外，學生將有各種課堂外的學習機會，例如客座講師的講課、參觀企業、參與展覽、比賽、研討會和講座等，以幫助他們了解商業世界的最新趨勢和議題。	20	沒有	學校體驗 (20學分)	有
JS8404 幼兒教育榮譽學士	5	本課程旨在培育優秀的幼兒教育專業工作者，使其具備關懷精神、能幹稱職，以及富於創意和具備為0至8歲兒童設計、推行和評鑑優質的照顧服務及教育課程所需的學科與跨學科知識、理解和素質。本課程畢業生擅於與兒童、家長、教學同工、學校行政人員和其他專業人士協作，以回應兒童的需要，並促進社會的可持續性發展；志決終身學習及力求至善，致力開創新猷，提升本港的幼兒照顧服務及教育質素。	49	沒有	學校體驗 (20學分)	有
JS8416 中國歷史教育 榮譽學士	5	本課程旨在培養學生成為具備專業史學知識、生動教學技巧、創意和國際視野的中國歷史老師，以配合教育改革和中國歷史教育的發展方向。畢業生將具備中國歷史學科知識，認識中國歷史事件的當代意義，並勝任教學和課程設計工作；具備批判思考能力，能運用邏輯和創造性解決問題；於社會及職業崗位上發揮良好溝通技巧；及重視道德標準和具有全球意識。	10	優先： 曾修讀歷史/ 中史	學校體驗 (20學分)	有
JS8428 地理教育榮譽學士	5	本課程旨在讓學生掌握基本的技能和知識，使他們能夠在中學的高年級和低年級中教授地理科目。在完成該課程後，學生應該能夠(一)對地理概念和理論有扎實的了解和掌握，並能運用這些知識來解決地理問題；及(二)具備在中學教授地理相關課程的能力。學生將通過定期的客座講座、實地考察和研討會獲得多樣化的學習機會，以加深他們對當代地理問題的了解。	10	沒有	學校體驗 (20學分)	有
JS8430 科學教育榮譽學士	5	本課程旨在培訓學生成為專業和在一個重視多元發展社會中能滿足不同學習需要的科學中學教師。畢業生將具備良好的學術及教學能力，以提供高質素的科學教育。除了掌握豐富的科學學科知識和技巧外，學生亦能靈活運用有效的學與教理論，提倡及強化科學知識在社會中的重要性，並充分理解科學、科技、社會與環境之間的關係，成為一個具創意、責任心、同理心和良好道德觀念的教育者。2023/24年度開辦的主修科目為「化學」。	14	必須：生物/ 化學/物理/ 組合科學/綜 合科學達第4 級；或同等學 歷資格	學校體驗 (20學分)	有
JS8507 幼兒教育高級文憑	2	本課程旨在為學生提供必要的學術及專業準備，使其成為能幹、關懷別人和善於反思的幼兒教育工作者，並能在幼兒教育相關環境中工作及發展其專業。本課程的畢業生將(一)可申請註冊為合格幼稚園教師及幼兒工作人員；(二)等同修畢社會福利署認可的「一年制在職特殊幼兒工作訓練課程」；(三)符合擔任幼兒中心主管的專業資格；及(四)可申請修讀本校幼兒教育榮譽學士(兼讀制)及其他學士學位課程(全日制)(高年級入學)。	330	沒有	學校體驗 (9學分)	有
JS8600 語文研究 榮譽文學士 (中文主修)	4	本課程旨在培養具有良好分析能力的學生，使他們從不同社會和情境下自我學習，於跨文化數位環境下發展全球視野。修畢中文主修課程後，學生將認識到在全球多元文化環境下終身學習的必要性，也將擁有紮實的中文本科知識以應付數位時代帶來的挑戰。	16	優先：中國文 學達第2級	實習 (3學分)	有
JS8612 語文研究 榮譽文學士 (英文主修)	4	本課程旨在培養具有良好分析能力的學生，使他們從不同社會和情境下自我學習，於跨文化數位環境下發展全球視野。修畢英文主修課程後，學生將認識到在全球多元文化環境下終身學習的必要性，也將擁有紮實的英文本科知識以應付數位時代帶來的挑戰。	16	優先：英語文 學達第2級	實習 (3學分)	有
JS8636 創意藝術與文化 榮譽文學士 (音樂)	4	本課程是香港首個以創意藝術專科為主，輔以藝術管理及文化研究的學士學位課程；旨在培育學生成為以社群為本的文化及創意藝術工作者，將來可投身各項與藝術文化有關的工作，以促進本地、區域及國際文化與創意產業的發展。 學生於入學時選修「音樂」為核心藝術專科，並結合其他創意藝術範疇、文化研究及藝術管理的研習。	12	學科評核試表現良好(音樂達第4級可獲豁免學科評核試)	實習 (6學分)	有
JS8648 創意藝術與文化 榮譽文學士 (視覺藝術)	4	本課程是香港首個以創意藝術專科為主，輔以藝術管理及文化研究的學士學位課程；旨在培育學生成為以社群為本的文化及創意藝術工作者，將來可投身各項與藝術文化有關的工作，以促進本地、區域及國際文化與創意產業的發展。 學生於入學時選修「視覺藝術」為核心藝術專科，並結合其他創意藝術範疇、文化研究及藝術管理的研習。	12	學科評核試表現良好(視覺藝術達第4級可獲豁免學科評核試)	實習 (6學分)	有

聯招編號及課程名稱	修讀年期	課程性質、概要	首年學額	額外課程要求	實習 (所佔學分)	面試
JS8651 心理學 榮譽社會科學學士	4	本課程旨在提供符合本地和海外大學標準的基礎心理學課程，亦提供三個相互關聯的專業範疇培養學生在工作上應用心理學知識和技能的能力 - (一)學校心理學，(二)健康心理學、及(三)人際關係及溝通心理學。 本課程為畢業生提供紮實的心理學知識和研究背景，並致力培養能夠將心理學科學與專業應用相結合的畢業生。	20	沒有	實習 (3學分)	有
JS8663 特殊教育 榮譽文學士	4	本課程旨在培訓具備專業技能和承擔的人才，為有特殊需要人士謀求福祉，特別是協助他們積極地融入充實的教育和社區生活。學生將修讀有關特殊需要人士的類型和特徵、評估和介入方法；以及與特殊需要人士融入社群、改善生活質素相關的環境、語言、社會脈絡和問題。學生將獲安排進行實習。畢業學生將能有效地與家庭、學校及社區緊密合作，推動有特殊教育需要人士融入社群、改善生活質素。	20	沒有	實習 (6學分)	有
JS8687 文化遺產教育與藝術管理榮譽文學士	4	本課程旨在裝備學生於藝術、文化、文化遺產及博物館教育和管理領域下，相關行業所需的專業知識、思維模式及技能，以滿足本地及全球對提高公民在正規和非正規藝術和文化教育方面的發展趨勢。鑑於香港教育大學與全國、區域和國際文化遺產和藝術機構之間的緊密合作關係，本課程以跨學科為基礎，側重於提高行業從業員相關的工作能力，並在推動香港和粵港澳大灣區公民的文化底蘊及價值觀，及提升香港的競爭力有著莫大的裨益。	20	沒有	實習 (6學分)	有
JS8702 綜合環境管理榮譽理學士	4	愈來愈多企業重視環境管理，在公私營企業的日常運作中，環境管理的地位日益重要。於過去數十年間，環境管理工具推陳出新，例如環境會計、環境風險管理、環境管理體系認證等，以協助決策者能更好地處理企業在規劃和營運時遇到的環境議題，改善企業的環保表現，保持其競爭優勢。同時，環境管理亦有助監管不同行業，以確保營運符合環保法例。本課程適合對環境管理及可持續發展有濃厚興趣的同學，以科學、計算學、社會經濟及教育等多學科角度綜合剖析環境議題，以應對未來環境管理範疇所面對的挑戰。	23	必須：生物/化學/物理/綜合科學/綜合科學/地理達第2級	實習 (3學分)	有
JS8714 人工智能與教育科技榮譽理學士	4	此課程設計旨在回應隨著第四次工業革命所帶來對教育轉型的挑戰，以及滿足社會對人工智能和教育科技範疇專業人員的需求，以支援中小學校、專上教育、政府和企業的未來發展。本課程旨在：(一)為學生提供有關人工智能及教育科技的基本知識及技能；(二)發展學生應用人工智能及教育科技到教與學上的能力；(三)建立學生運用恰當的人工智能及相關的教育科技，以解決教育環境中所遇到的實際問題；及(四)建立學生良好的道德觀念，以裝備他們能合乎倫理地運用人工智能與教育科技去實踐及評估相關的教育計劃。	20	必須：數學達第3級及資訊及通訊科技/生物/化學/物理/綜合科學/綜合科學/數學(延伸1或2)達第2級	實習 (6學分)	有
JS8726 運動科學及教練榮譽理學士	4	本課程具備以下特點，旨在培訓學生成為專業教練：(一)在香港、大灣區和海外體育組織進行實習培訓，與行內領袖交流，廣建人脈，豐富學養，為職場生涯紮穩根基；(二)課程融合運動科學、教練學、科技和生命教育多個學科的知識，為學生提供全面的培訓，成就多元職業路向；及(三)由行內具專業領導地位的團隊教授學科前端知識，領先同儕，盡享機遇，在學術領域及職場盡展所長。	20	沒有	實習 (3學分)	有
JS8801 創意藝術與文化榮譽文學士及音樂教育榮譽學士 (同期結業雙學位課程)	5	此雙學位課程旨在培育具備全面的音樂技巧、相關創意藝術學科能力及教學經驗的專業音樂教師和社區工作者。畢業生將具備於香港成為音樂教師的全面能力，亦適任於藝術館、藝廊、音樂中心、藝術及文化機構行政、文化研究、專業音樂、藝術教育研究及藝術教育工作者等工作。	34	學科評核試表現良好 (音樂達第4級可獲豁免學科評核試)	學校體驗 (20學分) 及實習 (6學分)	有
JS8813 創意藝術與文化榮譽文學士及視覺藝術教育榮譽學士 (同期結業雙學位課程)	5	此雙學位課程旨在培育具備全面的視覺藝術技巧、相關創意藝術學科能力及教學經驗的專業視覺藝術教師和社區工作者。畢業生將具備於香港成為視覺藝術教師的全面能力，亦適任於藝術館或藝廊、藝術及文化機構行政、文化研究、專業設計、藝術教育研究及藝術教育工作者等工作。	34	學科評核試表現良好 (視覺藝術達第4級可獲豁免學科評核試)	學校體驗 (20學分) 及實習 (6學分)	有
JS8825 語文研究榮譽文學士及英文教育榮譽學士 (同期結業雙學位課程)	5	本課程旨在培育畢業生成為中學或小學英文科教師或其他英語相關的專業人士，並擁有高水平的英文能力及具備協助學生有效地學習英文的能力。在學期間，學生將深入學習英文相關知識和教學原理，尤其專注於英文作為第二語言的教學知識。學生將於小學和中學進行教學實習及前往英語國家參與沉浸課程。	20	沒有	學校體驗 (20學分)	有

註：有關最新課程資訊，請瀏覽教大網頁 [www.apply.edu.hk/ug/](http://www.apply.edu.hk/ug/)。

升學形勢大檢閱

備戰文憑試

聯招選科攻略

聯招以外升學途徑

留學漫遊

聯招編號及課程名稱	修讀年期	課程性質、概要	首年學額	額外課程要求	實習	面試
JS9009 社會科學榮譽學士 (主修：高齡社會及服務研究/應用經濟學/應用社會研究/全球及中國研究/政治及公共行政) <sup>①</sup>	4	課程旨在讓學生掌握廣泛的社會科學學科的深入知識、批判性和分析性思維能力，以及進行有效的社會研究並運用這些能力服務社會。 通過主修不同的社會科學專修範圍，學生可以學習他們研究領域的專業知識和實踐技能。 課程結構選旨在培養學生解決問題的技能、團隊合作和領導能力，為畢業生攻讀研究生學位或在私營和公共部門、非政府組織、國際組織、文化機構和利益團體求職時做好準備。 本課程提供以下專修範圍： 專修範圍一：高齡社會及服務研究 專修範圍二：應用經濟學 專修範圍三：應用社會研究 專修範圍四：全球及中國研究 專修範圍五：政治及公共行政 經聯招入學的學生將在第一年修讀社會科學榮譽學士。學生將可在完成一年課程後修讀其中一個專修範圍。	100	沒有	沒有	沒有
JS9010 心理學榮譽社會科學學士 (主修：心理學/輔導心理學) <sup>①</sup>	4	課程旨在讓學生在心理學的廣泛領域上擁有深入的知識以及分析、評估和組織心理概念的思維能力。課程擴闊學生在心理健康、精神病理學和心理輔導方面的特定知識，也培養學生的科學推理和解決問題的能力。 從實踐的角度來看，課程有助培訓學生在處理各種精神病理學和選取心理輔導技巧時，選擇最佳的治療策略。 畢業生可以在私營和公共部門、非政府組織任職，並在不同的心理學專業攻讀研究生學位。 本課程提供以下專修範圍： 專修範圍一：心理學 專修範圍二：輔導心理學 經聯招入學的學生將在第一年修讀心理學榮譽社會科學學士。學生將可在完成一年課程後修讀其中一個專修範圍。	145	沒有	有	沒有
JS9011 中文榮譽文學士	4	本課程旨在加深學員對中國語文及文學的認識，訓練溝通和實用寫作技巧以提升語文水平。本課程涵蓋古典到現當代文學作品中的各種文類及相關文學理論，培養對文學作品的賞析及批評能力，使學員能全面掌握中國語文、文學以及文化的知識。完成本課程後，畢業生將能夠從事教育、政府和公共行政、文化和媒體等行業。	30	沒有 <sup>+</sup>	沒有	沒有
JS9013 語言研究與翻譯榮譽文學士	4	課程旨在提供語言與翻譯方面的訓練，課題包括對語言作各方面的探討、從文化角度探討翻譯、分析中英文的異同，以及培養學生在法律、商業、公共行政、傳播媒介、傳譯、科技翻譯等專門領域中的翻譯能力。課程可提升學生的兩文三語及分析能力，讓學生進一步磨練翻譯長篇習作的技巧，從而增加從事語文工作及專業翻譯工作的信心。	45	沒有 <sup>^</sup>	沒有	沒有
JS9016 創意廣告及媒體設計榮譽文學士	4	課程旨在為學生提供在傳意技巧、數碼廣告、媒體設計、廣告文字撰稿，以及品牌與活動策劃等方面的專業知識與培訓。課程著重教授媒體創作技巧、創意思維及傳意設計相關知識，並由業界的專家及學者任教，傳授實用的行業經驗和趨勢，裝備同學投身文化及創意行業。學生將可使用文化創意工作室及實驗室、電影剪接及圖像製作室、動畫製作室、電腦影像製作室等設施。畢業生可投身文化及創意行業，例如廣告設計、數碼互動媒體、營銷策略規劃、博物館、藝廊和展覽場地統籌、電影/電視製作和媒體教育等，亦可考慮報讀本地或海外碩士研究生課程。	70	沒有	沒有	沒有
JS9019 英語及文化榮譽文學士	4	課程旨在通過各種文學作品、語言學和多媒體文本課程，使學生對英語具備廣泛的理解。由於語言的發展與其孕育之文化環境緊緊相連，因此學生將透過課程深入了解全球化背景下的西方文化及其擴展，並以通過研究英語文學、大眾文化和大眾傳媒，掌握英語文化及知識。	20	沒有	沒有	沒有
JS9220 專業會計榮譽工商管理學士	4	課程旨在為學生提供財務會計、管理會計、稅務、審計、法律和會計資訊系統方面等廣泛知識。以裝備他們獲取會計專業資格。 畢業生可從事專業會計或相關範疇的工作，如審計、稅務和商業顧問服務。 本課程獲得香港會計師公會 (HKICPA)、特許公認會計師公會 (ACCA)、國際會計師公會 (AIA) 和澳洲會計師公會 (CPA Australia) 認可。 畢業生資歷將獲 HKICPA 認為合資格課程，並獲 ACCA、AIA 和 CPA Australia 豁免部分考卷的資格。	40	沒有	有機會參加自願實習	沒有
JS9223 航空服務管理榮譽工商管理學士 <sup>②</sup>	4	課程旨在為希望從事航空業的學生提供在香港航空服務業擔任管理職務所需的理論知識、專業技能和工作經驗。本課程與香港國際航空學院 (HKIAA) 合辦，於 4 年級時，學生將可到香港國際機場的 HKIAA 校園參加模擬課程以獲取現場工作體驗，更有機會參加 HKIAA 安排的工作實習。	20	沒有	有機會參加自願實習	沒有
JS9230 商業管理學榮譽工商管理學士	4	課程旨提供商業管理概念、理論以及實際商管應用的全面教學。學生可因應課程中所學到的知識，從而進一步於特定範疇專修，當中包括人力資源管理、國際商業管理、市場學、供應鏈管理等。	40	沒有	有機會參加自願實習	沒有

註：以上只列出都會大學開辦的自資課程，並不包括 SSSDP 課程學額。修讀香港都會大學開辦的全日制本科生課程（不包括「指定專業/界別課程資助計劃」下的課程及高級文憑課程）的本地學生可申請「為修讀香港自資學士學位課程學生提供的免入息審查資助計劃」（免入息審查資助計劃）資助。合資格的本地學生將最高可獲得每年港幣 \$33,200<sup>+</sup> 的免入息審查資助。2022/23 學年的資助金額為港幣 \$33,200 元正。2023/24 年度之資助金額將參考香港的綜合消費物價指數作調整。

\* 學生是否符合「免入息審查資助計劃」的申請資格及每年可獲發放的資助金額須經由教育局審批。

+ 課程對其他中國語文成績的入學要求：香港中學文憑考試的中國語文入學要求不可被豁免。

<sup>^</sup> 課程對其他中國語文成績的入學要求：申請人需要於 (1) 香港中學文憑考試乙類「應用學習中文」獲得達標並表現優異成績；或 (2) 普通教育文憑考試高級程度/高補程度/普通程度 (GCE) (A-Level/AS-Level/O-Level)「中國語文」獲得 A 級或以上成績；或 (3) 綜合中等教育證書 (GCSE)/國際普通中學教育文憑考試 (IGCSE)「中國語文」獲得 A 級/7 級或以上成績。

<sup>②</sup> 2023/24 年度新課程

聯招編號及課程名稱	修讀年期	課程性質、概要	首年學額	額外課程要求	實習	面試
JS9240 環球商業 榮譽工商管理學士	4	課程旨在為學生提供環球視野以及解難所需的知識與技巧，為跨國公司或其他在國際上開展業務的機構提出實際可行的建議。課程亦將提升學生外語水平，並於修業期到海外進行一個學期的交流。透過這些獨特的機會和體驗，學生不僅對國際商業環境下營商要素有更深入地了解，更可培養其軟技巧以幫助他們將來於不同的跨國機構中發展。	10	沒有	有機會參加自願實習	沒有
JS9250 企業管治 及持續發展 榮譽工商管理學士	4	課程旨在培育企業管治人才，教授有關企業行政和公司秘書的知識，著眼如何將可持續發展政策和實踐整合到企業管治和策略管理中。畢業生將能夠展示他們的良好企業管治的原則和理論方面的知識，並將其應用於制定切實可行的解決方案以加強企業的問責制度和促進其可持續性。	10	沒有	有機會參加自願實習	沒有
JS9262 人力資源管理學 榮譽工商管理學士 <sup>®</sup>	4	課程旨在提供學生全面的人力資源管理理論與其職場上的應用，包括招聘、員工關係、培訓與發展以及員工福利和薪酬等。畢業生將能應用其所學的人力資源管理時所需的實踐技能和知識，並能針對與公司機構文化和人力資源相關的問題提出切實可行的建議。	20	沒有	有機會參加自願實習	沒有
JS9266 市場學 榮譽工商管理學士 <sup>®</sup>	4	課程旨在為學生將來投身營銷傳播與管理、廣告以及公共關係等行業做好準備。除了傳統的市場學知識，課程亦將探討本地和國際數碼營銷的趨勢，包括人工智能和電子零售大數據和市場研究與分析的實際應用。畢業生將具備市場學的專業知識和培訓，以便在急速發展的商業環境中做出策略性和有效的營銷決策。	20	沒有	有機會參加自願實習	沒有
JS9280 應用心理學 榮譽學士， 商業管理榮譽學士	4	本雙學位課程由李兆基工商管理學院和人文社會科學院合辦。學生將在四年內完成 150 個學分，並獲取兩個榮譽學位，分別為應用心理學以及商業管理。課程讓學生在學習期間接觸到廣泛的心理和管理觀點。畢業生將能夠整合心理學和管理概念和理論，開發出考慮不同利益相關者的興趣、行為和心理過程的商業解決方案。	25	沒有	有機會參加自願實習	沒有
JS9291 持續旅遊及 款待管理 榮譽工商管理學士	4	課程旨在教授有關旅遊業和酒店業的相關管理知識，特別著重行業中的可持續發展議題和趨勢。課程亦強調體驗式學習，學生可以透過各種實習和培訓機會，將他們在課堂上學到的知識理論應用到實際環境中。該計劃提供的理論知識與行業經驗相結合，將使畢業生能夠結合理論與行業體驗以制定策略來加強酒店業務管理以及解決旅遊業可持續性的能力。	25	沒有	有機會參加自願實習	沒有
JS9294 運動及 電競運動管理 榮譽工商管理學士	4	課程旨在教授傳統體育與發展迅速的電競運動行業中的商業管理、設施和活動管理等知識。學生將從多個範疇學科中學習理論知識，同時透過的實習工作項目獲得豐富的實踐經驗。畢業生將能夠以所學的體育管理與電競運動管理方面的知識技能和經驗，為相關行業提供實際可行的管理或營銷方案。	25	沒有	有機會參加自願實習	沒有
JS9530 英語教學 榮譽教育學士及 英語研究榮譽學士	4	課程旨在培養學生對英語結構、英語運用及成為專業英語教師的能力。學生需在二年級及三年級的暑期修讀部分學科，使學生能在四年內完成五年課程。完成課程的學生將可獲頒授兩個學位。 畢業生可取得主修英語的學位，以及專業教育學位；能在教育局註冊為教師，並可豁免教師語文能力（英語）評核（LPAT）。畢業生將符合資格成為本地英文教師。畢業生也可在政府部門、非牟利機構以及商業機構擔任行政工作。	30	沒有	有	有
JS9540 英語研究榮譽學士	4	課程旨在培養學生高水平的英語運用、分析及欣賞的能力。課程涵蓋英語結構理論及其應用的知識，不單讓學生對英語有全面而透徹的理解，更能讓學生掌握英語在不同範疇中的實際運用。 學位為教育局認可的主修英語學位，修畢課程並完成英語教師資格的測試的畢業生將符合資格在香港成為英語教師，並可豁免教師語文能力測試。畢業生也可在政府、非政府組織及商業機構從事行政工作。	20	沒有	沒有	沒有
JS9550 語言研究榮譽學士 (應用中國語言)	4	課程旨在培養學生達到高水平的中國語文能力，建立穩固的中文應用知識，其範圍涵蓋古今漢語語法篇章修辭、語言習得、語言與社會文化、古今文學與創作、戲劇與教學、公關寫作、兒童文學、編輯等不同工作情境中的語文應用。 課程為香港教育局認可的「主修語文(中文)」學位課程。畢業生可從事的職業範疇包括中文教學、出版及媒體、創意工業，以及政府、非政府或商業機構的相關工作。	20	沒有 <sup>+</sup>	沒有	沒有
JS9560 教育榮譽學士(中國語文教學)及語言研究榮譽學士(應用中國語言)	4	此雙學位課程旨在培養學生達到高水平的中國語文能力，建立穩固的專業中文教學知識和技巧，以應付中國語文教師的工作。學生透過 2 次暑期學習，能夠在四年時間內完成五年的課程，以獲得兩個榮譽學士學位。 應用中國語言學位及中國語文教學學位課程為教育局認可的「主修中國語文學位課程」和「主修中國語文教學相關學歷課程」。畢業生可從事的職業範疇除中文教學外，亦包括出版及媒體、創意工業，以至政府、非政府及商業機構的相關工作。	35	沒有 <sup>+</sup>	有	有

註：以上只列出都會大學開辦的自資課程，並不包括 SSSDP 課程學額。修讀香港都會大學開辦的全日制本科課程（不包括「指定專業/界別課程資助計劃」下的課程及高級文憑課程）的本地學生可申請「為修讀香港自資學士學位課程學生提供的免入息審查資助計劃」（免入息審查資助計劃）資助。合資格的本地學生將最高可獲得每年港幣 \$33,200<sup>\*</sup> 的免入息審查資助。2022/23 學年的資助金額為港幣 \$33,200 元正。2023/24 年度之資助金額將參考香港的綜合消費物價指數作調整。

\* 學生是否符合「免入息審查資助計劃」的申請資格及每年可獲發放的資助金額須經由教育局審批。

<sup>+</sup> 課程對其他中國語文成績的入學要求：香港中學文憑考試的中國語文入學要求不可被豁免。

<sup>^</sup> 課程對其他中國語文成績的入學要求：申請人需要於 (1) 香港中學文憑考試之類「應用學習中文」獲得達標並表現優異成績；或 (2) 普通教育文憑考試高級程度/高補程度/普通程度 (GCE) (A-Level/AS-Level/O-Level)「中國語文」獲得 A 級或以上成績；或 (3) 綜合中等教育證書 (GCSE)/國際普通中學教育文憑考試 (IGCSE)「中國語文」獲得 A 級/7 級或以上成績。

<sup>®</sup> 2023/24 年度新課程

升學形勢大檢閱

備戰文憑試

聯招選科攻略

聯招以外升學途徑

留學漫遊

聯招編號及課程名稱	修讀年期	課程性質、概要	首年學額	額外課程要求	實習	面試
JS9580 教育榮譽學士 (幼兒教育：領導及特殊教育需要)	4	課程專為有意投身幼兒教育工作的學生而設。課程實用性強，理論與實踐並重，讓學生對幼兒教育的相關理念和方式有廣泛而深入的了解，並為學員在幼稚園/幼兒中心擔任更高職位或從事特殊服務作好準備。學生需要參與及完成幼兒教育實習，方能完成課程。課程已為教育局及社會福利署認可，完成課程後，不但可成為合資格的幼稚園老師、幼兒工作員、幼兒中心主任、幼兒特殊教育工作者等，同時亦達到教育局對新入職幼稚園校長的學歷要求。大部分課程以中文為教學語言。	40	選修科目以乙類應用學習科目「幼兒教育」為優先考慮	有	有
JS9719 網路及電腦安全 榮譽理學士	4	網絡安全是世界上最有需求的技能之一，尤其是在正在發展智慧城市國家。課程旨在為學生提供網絡和電腦安全方面的理論和專業實踐知識。學生將對電腦網絡、網絡安全、區塊鏈、物聯網和數位鑑識的專業領域有深入的了解。畢業生可以擔任網絡工程師、系統分析師、資訊安全工程師、數位鑑識人員及網絡安全專家等職位。潛在僱主包括資訊科技公司、網絡/雲端服務供應商以及各種機構，包括政府、金融、醫療保健和物流企業。	30	沒有	沒有	沒有
JS9720 電子及電腦工程學 榮譽工學士	4	課程設計不但涵蓋數學、電子及電腦等基礎知識，同時亦包括電腦網絡、軟件設計，訊息處理及通訊系統等各方面，並著重教授高效電腦系統設計、無線通訊、數碼媒體、生物醫學科技、網絡編碼及手提通訊器材應用程式開發等範疇的知識。在學期間，學生需要參與實習。畢業生可應用所學，從事軟件開發、系統設計、電腦網絡、電訊工程等行業。此課程受香港工程師學會認可。	30	沒有	有	沒有
JS9731 環境科學與 綠色管理 榮譽理學士	4	課程專為熱愛大自然，志願投身環境保護領域的同學而設。課程全面涵蓋環境科學的各個基礎及熱門領域，其中包括環境污染與控制，自然保育和生物多樣性，生態學實踐技能，綠色環境監察，進階環境分析，進階環境影響評估，綠色建築的設計與製造，環境管理體系，全球暖化與溫室氣體審計，可持續能源戰略，職業安全和健康等課程。三年班暑期期間專門為同學提供職業培訓與工作實習機會，讓同學早著職場先機。與學系開設的檢測和認證類課程不同，本課程重點教授環境科學的知識和技能，尤其提供許多野外不同生態環境的實地考察和實驗內容。畢業生可以投身政府機構，環保團體，顧問與學術機構等服務。工作領域包括生態旅遊，生態系統管理，環境影響評估，環境監察，能源與碳排放審核，職業安全與健康，及環保顧問項目等。	35	沒有	有	沒有
JS9732 生物醫學與生物科技 榮譽理學士	4	課程旨在讓學生深入了解生物醫學和生物科技的理論、實踐和研究方法。課程涵蓋現代生物醫學和生物科技的重要範疇，例如生理學、病理學、細胞生物學、分子生物學、生物化學、藥理學、藥物生物學、生物信息學及醫學遺傳學等。三年班暑期專門為同學提供職業培訓與工作實習機會，讓同學早著職場先機。畢業生將可從事科研、生物醫學和生物科技相關行業。	30	沒有	有	沒有
JS9733 科學 (STEM) 榮譽理學士	4	課程旨在讓學生能在STEM領域中靈活學習，並通過STEM教育提供機會給學生發展他們的技巧、知識和能力。課程能令學生訂立個人學習和就業目標，並透過個人反思及經驗確定自身所需的職業資格。STEM教育的靈活性和其基礎知識與不同類別的職業和行業息息相關，因此特別適合希望具有多方面工作角色的學生。	30	選修科目以理科學科目，例如：生物、化學、物理、科學；組合科學、科學；綜合科學、數學延伸部分單元一（微積分與統計）或單元二（代數與微積分）或資訊及通訊科技為優先考慮	有	沒有

註：以上只列出都會大學開辦的自資課程，並不包括 SSSDP 課程學額。修讀香港都會大學開辦的全日制本科生課程（不包括「指定專業/界別課程資助計劃」下的課程及高級文憑課程）的本地學生可申請「為修讀香港自資學士學位課程學生提供的免入息審查資助計劃」（免入息審查資助計劃）資助。合資格的本地學生將最高可獲得每年港幣 \$33,200\* 的免入息審查資助。2022/23 學年的資助金額為港幣 \$33,200 元正。2023/24 年度之資助金額將參考香港的綜合消費物價指數作調整。

\* 學生是否符合「免入息審查資助計劃」的申請資格及每年可獲發放的資助金額須經由教育局審批。

+ 課程對其他中國語文成績的入學要求：香港中學文憑考試的中國語文入學要求不可被豁免。

^ 課程對其他中國語文成績的入學要求：申請人需要於 (1) 香港中學文憑考試乙類「應用學習中文」獲得達標並表現優異成績；或 (2) 普通教育文憑考試高級程度/高補程度/普通程度 (GCE) (A-Level/AS-Level/O-Level)「中國語文」獲得 A 級或以上成績；或 (3) 綜合中等教育證書 (GCSE)/國際普通中學教育文憑考試 (IGCSE)「中國語文」獲得 A 級/7 級或以上成績。

不少聯招及 SSSDP 院校均提供各類型入學獎學金，同學可登入學友社一站式學生資訊網站，瀏覽各院校提供的以文憑試整體成績入學的全校獎學金申請資格、金額及查詢詳情。





# 「指定專業/界別課程資助計劃」(SSSDP) 課程

**明愛專上學院**

**SSSDP**



將軍澳翠嶺里2號(港鐵調景嶺站B出口)  
3702 4388 info@cihe.edu.hk www.cihe.edu.hk

### 課程資訊日

2022年11月18至19日(五至六)

上午10時至下午5時

註：如有更改，請留意院校網站(www.cihe.edu.hk)以獲取最新消息。

聯招編號及課程名稱	修讀年期	課程性質、概要	首年學額	額外課程要求	扣除資助後的學費(每年)	面試
JSSA01 護理學 榮譽學士	5	課程旨在培訓學生投身護理行業，以護理知識及臨床實習為主，也包括專業發展、通識教育、語言及傳意等學科。畢業生可向香港護士管理局申請為註冊護士(普通科)。五年全日制課程合共165學分，其中包括不少於1,400小時(30學分)的實習，同學可到醫院管理局轄下的公營醫院及明愛轄下的診所、醫院、護老院等參與實習，實踐所學。	520*	必須：一科甲類選修科達第2級，以及通過面試 優先：生物/組合科學(含生物)	\$38,590	有
JSSA02 數碼娛樂科技 (榮譽)理學士	4	在日新月異的數碼年代，數碼娛樂科技(榮譽)理學士課程配合並掌握就業市場的機遇。 課程以設計、計算及信息科學方面的綜合培訓為基礎，並深入淺出，導向多媒體、虛擬現實、人工智能等高端科技知識領域。 學生充分掌握電腦編程以及數碼設計的知識，裝備妥當，投身職場，迎接變化萬千的挑戰，不但游刃有餘，而且全球各行各業需要的專業科技專才，與日俱增。	20	沒有	\$36,980	有
JSSA03 物理治療學 (榮譽)理學士	4	課程旨在培養物理治療同學的專業知識，務求他們在實踐物理治療專業服務時，能獨立作出診斷和診治；建立專業態度、技能、全球視野和專業物理治療師的價值觀，使他們在各種情況及環境下均可提供高質素高療效的物理治療服務。學院現正向物理治療師管理委員會尋求專業資格認證，預計在第一批修讀同學畢業之前將獲得專業認可。若成功獲得認可後，畢業生將具備在香港註冊為物理治療師的執業資格。	60	必須：一科甲類選修科達第2級，以及通過面試 優先：英國語文4級或以上，生物學或物理學或組合科學(生物學及物理學)3級或以上	\$79,000	有
JSSA04 人工智能 (榮譽)理學士	4	課程旨在培養學生成為人工智能和相關行業的專業人士。明愛是首家自資專上院校成功獲得政府研究資助局轄下的院校發展計劃研究基礎設施撥款，設立分布式人工智能實驗室(Distributed AI Laboratory)。這所分布式人工智能實驗室，讓學生可以即時採用人工智能實驗室的各項軟件及硬件設備。	20	沒有	\$36,980	有
JSSA05 翻譯科技 (榮譽)文學士	4	翻譯科技(榮譽)文學士課程是一個國際領先課程，在機器翻譯、電腦輔助翻譯、本地化、語音翻譯、術語管理、電腦技術等多方面提供專業訓練，培育人才。課程設計以就業為導向，應對全球科文兼備的職業需求。教學團隊由名校博士、教授組成，提供優質教學。教學設施先進，翻譯軟件庫、教學平台及研究實驗室一應俱全。課程授多種模式翻譯的知識及技巧，包括文字、語音、圖像、音響等各種形式的轉換。	10	沒有	\$30,830	有

\* 課程部份學額為應用學位學額。

**珠海學院**

**SSSDP**



屯門青山公路青山灣段80號  
2972 7200 info@chuhai.edu.hk www.chuhai.edu.hk

### 課程資訊日

日期：2022年11月19日(六)

聯招編號及課程名稱	修讀年期	課程性質、概要	首年學額	額外課程要求	扣除資助後的學費(每年)	面試
JSSC02 建築學 (榮譽)理學士	4	課程以「設計為本」，訓練學生分析建築和環境之間的相互關係，以及制定可持續建築設計之策略，從而整合理論、技術及實務知識至建築設計當中，最終具備實現建築設計概念之能力及實際專業技術。	60	沒有	一、二年級： \$25,370 三、四年級： \$30,460	視乎需要

升學形勢大檢閱

備戰文憑試

聯招選科攻略

聯招以外升學途徑

留學漫遊



沙田小瀝源行善里

3963 5710

The Hang Seng University of Hong Kong

hsuhk\_official

ugadmission@hsu.edu.hk

www.hsu.edu.hk

課程資訊日

2022年11月19日(六)

上午9時30分至下午5時

聯招編號及課程名稱	修讀年期	課程性質、概要	首年學額	額外課程要求	扣除資助後的學費(每年) <sup>1</sup>	面試
JSSH01 供應鏈管理 工商管理 (榮譽)學士	4	課程為學生提供全面和專業的供應鏈管理培訓，設有兩大專修組別 – 商業物流及航空運輸，以培育學生掌握供應鏈及物流管理的專業知識，幫助他們的職業發展。在專業機構和企業的支持下，學生將及時獲知行業最新發展情況，並學習供應鏈管理的最新知識和技能。	105	比重較高科目：英文、數學、企業會財、經濟、地理、資訊及通訊科技、物理、數學(延伸1或2)		
JSSH02 精算及保險 (榮譽)理學士	4	課程教授學生靈活運用統計、商業及電腦等知識，為保險公司設計、分析及管理產品。同學畢業後能將知識應用於精算、核保及理賠等不同後勤部門的崗位。	35	比重較高科目：英文、數學、企業會財、經濟、物理、數學(延伸1或2)		
JSSH03 計算機應用 (榮譽)理學士	4	課程傳授與軟件開發相關的各種實用技能，內容選自電腦學，電腦科學，用戶介面設計等，從基本到進階的各種科目。課程強調實際應用而非理論，並包括各種應用學科。	60	比重較高科目：數學、通訊及資訊科技、企業會財、經濟、物理、數學(延伸1或2)	一、二年級： \$43,180 三、四年級： \$54,730	視乎需要
JSSH04 數據科學及 商業智能學 (榮譽)理學士	4	課程融合「數據科學」及「商業智能學」兩個領域的知識，並提供全面的商學教育，以回應市場的需求。 <b>數據科學：</b> 集合數學、統計學及計算機科學的分析技能和技術，用以從數據中提取有用訊息。 <b>商業智能學：</b> 分析、整合和演示商業訊息，從而作出商業決策。	70	沒有		
JSSH05 管理科學與資訊 管理(榮譽)學士	4	課程融合商學教育、通識教育、管理科學與資訊管理專修三大範疇，為畢業生作好準備，讓他們掌握瞬息萬變的商業環境帶來的機遇，並能應用及整合管理科學和嶄新的資訊科技知識來解決實際的業務問題或創業。歡迎具有強分析能力、數量技能、編程興趣、良好溝通技巧以及希望在畢業後從事商業和/或資訊科技行業的學生報讀。 課程不需要報讀者擁有任何商業或資訊科技/編寫應用程式的相關知識。	65	比重較高科目：英文、數學、企業會財、經濟、地理、資訊及通訊科技、物理、數學(延伸1或2)		
JSSH06 藝術設計 (榮譽)文學士	4	課程是一個獨特的綜合性藝術設計創意課程，培養具解難能力和推進增值，倡導跨學科合作的新思維，針對香港正銳意發展成為具創意及創新的文化經濟樞紐，配合文化區興建、國際級的設計和藝術品交易展覽等人才及科技需求而規劃的綜合性藝術設計課程，著重新科技 – 例如人工智能、虛擬及擴增實景的數碼藝術 – 及在商業和社會上的應用 – 例如品牌策劃、地方及社區營造、公共藝術和共創應用等等。	40	沒有	一、二年級： \$32,430 三、四年級： \$43,970	



何文田衛理道31號馬錦燦紀念大樓

3190 6673

applytwc@twc.edu.hk

www.twc.edu.hk

課程資訊日

2022年11月12日(六)

聯招編號及課程名稱	修讀年期	課程性質、概要	首年學額	額外課程要求	扣除資助後的學費(每年)	面試
JSST01 護理學(榮譽) 健康科學學士	5	課程為有意投身健康及社會護理行業的學生而設。畢業後將合資格申請成為香港護士管理局認可的註冊護士。 實習：有	400*	<ul style="list-style-type: none"> <li>必須：選修科目須為甲類科目；能操流利中英文，包括粵語</li> <li>優先：英文達第4級</li> </ul>	\$45,320	視乎需要 <sup>註一</sup>
JSST02 醫療化驗科學 (榮譽)理學士	4	課程為有意投身專職醫療人員行列，希望成為醫療化驗師的學生而設。畢業後將合資格申請成為註冊醫務化驗師(第二部分)。 實習：有	45	<ul style="list-style-type: none"> <li>必須：具正常彩色視覺，有心理準備處理人體樣本、組織及體液</li> <li>優先：化學/組合科學(含化學)達第4級、英文達第4級</li> </ul>	\$70,100	

註一：或會邀請課程選擇組別A及B的申請人參加面試(組別A優先)。

聯招編號及課程名稱	修讀年期	課程性質、概要	首年學額	額外課程要求	扣除資助後的學費 (每年)	面試
JSST03 放射治療學 (榮譽)理學士	4	課程為有意投身專醫療人員行列、希望成為放射技師(治療類)的學生而設,畢業後將合資格申請成為註冊放射技師(治療類)(第二部分)。 實習:有	20	• 必須:化學/生物/物理/組合科學/綜合科學達第3級,或健康護理實務達「達標並表現優異(1)」,並具正常彩色視覺 • 優先:物理/組合科學(含物理)/綜合科學達第3級、英文達第4級、數學必修部份達第3級、通識達第3級	\$75,010	視乎需要 <sup>註一</sup>
JSST04 職業治療學 (榮譽)理學士	4	課程著重為學生提供紮實的基礎科學知識,如定量分析技巧、語言及通識教育。畢業生將合資格申請為註冊職業治療師,有能力並符合資格到醫院、社區服務機構、學校、私人診所、老人院等機構工作,為不同年齡的人提供職業治療服務。 實習:有	60	優先:生物/組合科學(含生物)達第3級、英文達第4級	\$78,650	視乎需要 <sup>註二</sup>
JSST05 物理治療學 (榮譽)理學士	4	課程旨在培養學生成為具關愛態度、富溝通和領導能力、對終身學習有承諾、能滿足社區醫療保健需求的專業註冊物理治療師。課程會以小組教學形式教授物理治療核心課程,透過使用實驗室和臨床設置,增加師生互動,提高學習成果,學生畢業後將合資格申請為註冊物理治療師。 實習:有	60*	優先:生物/物理/組合科學(含生物/物理)達第4級、英文達第4級	\$81,350	視乎需要 <sup>註二</sup>
JSST06 應用老年學 (榮譽)理學士	4	課程為有意投身健康及社會護理行業的學生而設,是全港大專院校界首個應用老年學課程。希望培訓能全面照顧長者需要的專才,畢業生可於老人院舍或社區服務機構從事與長者相關的工作。	50	N/A	\$38,500	視乎需要

\*有待香港學術及職業資歷評審局及相關專業團體審批。

註一:或會邀請課程選擇組別A及B的申請人參加面試(組別A優先)。

註二:或會邀請課程選擇組別A的申請人參加面試。

升學形勢大檢閱

備戰文憑試

聯招選科攻略

聯招以外升學途徑

留學漫遊



何文田忠孝街81號

3120 2589

regadmug@hkmu.edu.hk

www.hkmu.edu.hk

全日制本科生課程資訊日

2022年11月5日(六)

何文田校舍

https://admissions.hkmu.edu.hk/ug/infoday2022/

聯招編號及課程名稱	修讀年期	課程性質、概要	首年學額	額外課程要求	扣除資助後的學費 (每年)	面試
JSSU12 創意寫作與電影藝術榮譽文學士	4	課程旨在透過全面性的創意科目,幫助學生學習創意寫作與電影的進階理論和實踐技巧。當中包括創意及批判性思維、文學欣賞、寫作實踐(創意寫作、劇本寫作和小說寫作)、電影研究(電影欣賞、電影歷史和電影理論)、電影電視製作、紀錄片製作、美術指導和電影後期(視覺及聲音)製作等等。 學習設施包括提供先進的電影拍攝器材、另備電影電視錄影廠、電影剪接及圖像製作實驗室、聲音工作室及藝術工作室。 本科畢業生大多投身影視製作、傳媒出版、社交媒體、廣告設計、研究教學、文化行政管理及公關等工作。部份畢業生更選擇在港或海外攻讀研究生學位。	60	沒有 <sup>+</sup>	\$36,610	沒有
JSSU14 動畫及視覺特效榮譽藝術學士	4	課程旨在透過全面及深入的專業培訓,使學生在動畫和視覺特效的藝術領域上,獲得多樣化的專業知識,以及在創作和製作上得到不同的實踐機會。重點課程內容包括繪畫、角色及場景設計、動態圖像設計、故事創作、另類動畫、二維和三維電腦動畫製作、數碼視覺特效、影像拍攝和聲效設計等。 畢業生可在創意工業中的不同領域上發揮所長,找到合適的專業方向,可選擇的工作範疇包括二維或三維動畫製作、動畫或遊戲美術設計、視覺特效製作、動態圖像設計、媒體設計、廣告或電影後期製作、互動媒體藝術設計、影像設計及製作等。畢業生亦可考慮報讀本地或海外碩士研究生課程。	80	沒有	\$24,120	沒有

註:部分科目要求學生進行實習工作,學生須另繳付實習/實驗費用。

<sup>+</sup> 課程對其他中國語文成績的入學要求:香港中學文憑考試的中國語文入學要求不可被豁免。

聯招編號及課程名稱	修讀年期	課程性質、概要	首年學額	額外課程要求	扣除資助後的學費 (每年)	面試
JSSU15 影像設計及數碼藝術榮譽藝術學士	4	課程旨在通過對視覺的探索，引領學生進入影像設計及數碼藝術的領域。通過專業實踐，學生能深入學習相關知識和技能，並了解當中的概念和框架。課程涵蓋影像設計、視覺研究及數碼藝術三大範疇，內容包括視覺傳意、攝影、錄像、電腦藝術、文字設計學及資訊設計、展覽與策展、體驗設計、裝置藝術、擴展影像和沉浸式數碼藝術等。 畢業生可選擇各種與創意產業相關的工作，例如影像設計及製作、藝術及設計工作室、展覽與策展、攝影工作室等。	60	沒有	\$9,400	沒有
JSSU40 護理學榮譽學士 (普通科)	5	課程旨在讓學生掌握必要的知識和技能，成為香港的「註冊護士」(普通科)。課程專為對醫療保健行業有興趣及對提供高質素的普通科護理有抱負的學生而設。 實習：必修	385	選修科目必須為甲類科目，並以理科科目(包括生物、化學、物理、科學：組合科學、科學：綜合科學)或「健康管理與社會關懷」為優先考慮。	\$51,000	有(DSE放榜前/後)
JSSU50 護理學榮譽學士 (精神科)	5	課程旨在讓學生掌握必要的知識和技能，成為香港的「註冊護士」(精神科)。課程專為對醫療保健行業有興趣及對提供高質素的精神科護理有抱負的學生而設。	125	選修科目必須為甲類科目，並以理科科目(包括生物、化學、物理、科學：組合科學、科學：綜合科學)或「健康管理與社會關懷」為優先考慮。	\$51,000	有(DSE放榜前/後)
JSSU55 物理治療學榮譽理學士	4	課程內容根據國際標準及物理治療管理委員會的認證要求而設計，結合基礎理論、技巧、實踐及科研，為有志成為物理治療師的學生提供全面訓練。課程會以小班教學，學生與老師有更多機會溝通，亦讓學生在學習物理治療技巧，如手法治療時，更容易掌握。學生亦會學習運用不同科技，為患者評估和診斷。同時，學生將會到醫院、診所、非政府組織及社區醫療設施機構，進行超過 1000 小時的臨床實習。 實習：必修	50	選修科目以理科科目，包括生物、物理、科學：組合科學(生物、物理)為優先考慮。	\$89,320	有(DSE放榜後)
JSSU61 綜合檢測和認證榮譽應用理學士	4	課程旨在培養檢測和認證行業中的全才；畢業生將可在開發新的檢測和認證技術作出貢獻。他們將可預測基礎科學和技術的發展，並能夠回應檢測和認證行業中不斷變化的需求。他們亦將有資格報讀在香港或海外的檢測和認證、科學、工程或相關學科的碩士課程(通過授課或研究)。 實習：必修	50	選修科目以理科科目，包括生物、化學、物理、科學：組合科學、科學：綜合科學為優先考慮。	\$33,200	課程經一般途徑和實際經驗途徑錄取學生，經實際經驗途徑報讀此課程需要參加一個短期課程，完成後會被視為符合課程的要求。
JSSU67 醫療化驗科學榮譽理學士*	4	課程旨在為畢業生進入醫學化驗行業做好準備，為學生提供醫學化驗科學 (MLS) 的全面學術和專業培訓，以達到香港醫務化驗師管理委員會制定的標準。醫學化驗科學領域由五個主要範疇組成：臨床血液學及輸血科學、臨床化學及免疫學、醫學微生物學、病理組織學及細胞學和分子診斷學。五個主要學科中的其他分科也會涵蓋在整個課程中進行教授和培訓。 實習：必修	60	選修科目以理科科目，例如：生物、化學、科學：組合科學(生物、化學)為優先考慮。	\$89,320	有(DSE放榜後)
JSSU68 分析檢測科學榮譽理學士	4	課程專為對檢測科學領域如食品、環境保護、化學或微生物檢測感興趣的學生設計。 課程旨在為學生提供檢測科學的理論、技術和實踐知識，讓畢業生在檢測和認證行業擔任重要角色。 畢業生將可在檢測和認證行業找到廣泛的就業機會，例如檢測專員、檢測技術員、生產主管、質量控制員、檢測和認證專員、採購員等。	30	沒有	\$5,800	沒有

註：部分科目要求學生進行實習工作，學生須另繳付實習/實驗費用。  
\* 2023/24 年度新課程

升學形勢大檢閱

備戰文憑試

聯招選科攻略

聯招以外升學途徑

留學漫遊

聯招編號及課程名稱	修讀年期	課程性質、概要	首年學額	額外課程要求	扣除資助後的學費 (每年)	面試
JSSU69 食品測試科學榮譽理學士	4	<p>課程以有系統的科學學習方法幫助學生獲得在食品測試領域上的理論和實踐知識。畢業生將可在食品測試行業中擔當重要角色，包括但不限於食品測試技術員、食品生產線主管、質量控制人員以及食品採購人員。在課程內容方面，基礎科學知識將包含在低年級的課程裡，而進階知識例如食品分析、食品安全管理和毒理學等，將於高年級的課程內教授。</p> <ul style="list-style-type: none"> <li>食品檢測和認證業在香港被看高一線的原因有：</li> <li>香港對加工食品的對外貿易有潛在需求；</li> <li>社會對高階食品的真偽測試和認證有新需求；和</li> <li>以及香港的檢測和認證業的專業水平、誠信和聲譽有競爭優勢。</li> </ul> <p>為了配合政府的策略方向，以及推動檢測和認證業的發展，因此發展了有食品測試科學的課程。課程內容包括：微生物與毒理學、食品安全管理體系、GMP 理論等。理論和實戰並重，掌握實驗室技術和運用。</p> <p>實習：必修</p>	55	沒有	\$8,560	沒有
JSSU70 數據科學及人工智能榮譽理學士	4	<p>數據科學及人工智能橫跨不同學科，它們涉獵不同領域，例如數學、統計學和電腦科學等。</p> <p>機器學習是數據科學和人工智能的核心。它採用電腦演算法來理解數據並用作進行決策和預測。數據科學及人工智能可以推動業務發展，改善業務和營運，創造更具吸引力的營運模式。數據源可能來自表格、關聯式資料庫、文本、影片、音訊、圖像等。數據科學家或人工智能專家使用數據科學方法、深度學習、機器學習和人工智能來發現客戶、產品、服務、營運和市場洞察。</p>	25	沒有	\$34,610	沒有
JSSU72 電腦科學榮譽理學士*	4	<p>課程旨在提供學生電腦科學的理論及實踐經驗，裝備畢業生成為電腦科學專業人士。畢業生將合資格成為專業軟件設計師、軟件工程師、手機應用程式設計師和人工智能及機器學習設計師。畢業生可運用課程所教授的知識在不同的電腦科學領域持續發展，例如人工智能、數據探測和網絡安全。課程授予學生的工商業知識和實踐經驗有助畢業生在日後擔任管理層職位。</p> <p>實習：有機會參加自願實習</p>	40	沒有	\$34,610	沒有
JSSU78 屋宇設備工程及可持續發展榮譽工學士*	4	<p>課程旨在教授學生在現代樓宇內的供電和機動系統之設計、建構和管理方面的專業技能，以及環境可持續性在這專業上的影響。修畢課程的學生將可在物業管理、屋宇設備和環境工程的行業中擔當重要角色。課程也提供學生溝通能力培訓，使他們可以有效地參與涉及不同持份者和專業界別的大型項目。</p> <ul style="list-style-type: none"> <li>本港大型基建項目及公私營住宅建築項目進行得如火如荼，加上樓宇維修重建項目陸續推出，業界渴求從事屋宇裝備的專業工程人才。</li> <li>屋宇設備包括樓宇的風火水電，分別是空調系統、消防和安全設備、給排水系統及電力供應等設計，以及裝置和管理。</li> <li>課程內容包括：暖通空調，熱力學，電氣技術，照明系統</li> <li>課程將申請香港工程師學會認可，如經批核，未來畢業生累積經驗後可申請成為專業工程師</li> <li>理論和實戰並重掌握業界新技術應用，如IoT物聯網和BIM 建築資訊模型</li> </ul> <p>實習：必修</p>	25	選修科目以理科科目，例如：生物、化學、物理、科學；組合科學、科學；綜合科學、數學	\$11,315	沒有
JSSU79 土木工程榮譽工學士*	4	<p>課程旨在教授學生在基礎土木設施的設計、建構和管理方面的專業技能，以及環境可持續性在這專業上的影響。修畢課程的學生將可在土木、環境和建築工程的行業中擔當重要角色。課程也提供學生溝通能力培訓，使他們可以有效地參與涉及不同持份者和專業界別的大型項目。</p> <ul style="list-style-type: none"> <li>香港的基建發展項目陸續上馬，所涉的工程規模、技術要求也愈來愈複雜，如BIM，除了涉及數千億元的「明日大嶼」、機場三跑項目外，還有各類大小規模的樓宇項目興建或維修。在這方面的人力資源有一定需求。</li> <li>課程內容包括：結構分析，流體力學，基礎建築，地質與土壤力學，建築信息技術等</li> <li>課程將申請香港工程師學會認可，如經批核，未來畢業生累積經驗後可申請成為專業工程師</li> <li>理論和實戰並重掌握業界新技術應用，如IoT物聯網和BIM 建築資訊模型</li> </ul> <p>實習：必修</p>	40	延伸部分單元一（微積分與統計）或單元二（代數與微積分）或資訊及通訊科技為優先考慮。	\$11,315	沒有
JSSU90 國際款待及景區管理榮譽工商管理學士	4	<p>課程旨在培育款待及景區管理的人才。學生將深入探討本地與國際的酒店、景點和旅遊業等行業中的管理知識。他們亦能透過實習和體驗式學習以吸取實際職場經驗。畢業生將能夠以所學的理論知識和行業經驗為行業提供實際可行的策略以優化營運管理。</p> <p>實習：有機會參加自願實習</p>	60	沒有	\$47,432	沒有

註：部分科目要求學生進行實習工作，學生須另繳付實習/實驗費用。

\*課程將於2023/24學年由自資學士學位課程改為「指定專業/界別課程資助計劃」課程。

升學形勢大檢閱

備戰文憑試

聯招選科攻略

聯招以外升學途徑

留學漫遊

聯招編號及課程名稱	修讀年期	課程性質、概要	首年學額	額外課程要求	扣除資助後的學費 (每年)	面試
JSSU95 運動及康樂管理 榮譽工商管理學士	4	課程旨在提供運動及康樂組織、設施和活動管理方面的優質教育。學生將學習到不同商業學科的理论知識，同時透過課程的工作研習項目獲得廣泛的實踐經驗。 畢業生將能夠運用所學的運動管理以及體育和康樂管理方面的知識、技能和經驗，提供切實可行的管理或營銷方案予運動營運管理相關的機構。 實習：有機會參加自願實習	40	沒有	\$47,432	沒有
JSSU96 財務及金融科技 榮譽工商管理學士	4	課程旨在提供與急速發展的金融科技行業的趨勢和發展的廣泛知識，學生將學習到金融系統的運作和其實踐，同時全面了解人工智能、大數據和區塊鏈技術在金融市場中的各種應用。 畢業生將能夠掌握於金融服務行業擔任領導和顧問所需的理論和實踐知識和技能。 實習：有機會參加自願實習	30	沒有	\$47,432	沒有
JSSU97 環球市場及供應鏈 榮譽工商管理學士	4	課程旨在為學生提供全球市場學和供應鏈管理方面的理論知識和實踐技能。學生將能學到物流營運原則的基礎知識，同時深入了解供應鏈管理在跨國運營營銷策略中的角色與作用。 課程適合有意投身於運輸、物流、採購、倉存和國際貿易等部門擔任分析師、經理等崗位的學生。 實習：有機會參加自願實習	40	沒有	\$47,432	沒有

註：部分科目要求學生進行實習工作，學生須另繳付實習/實驗費用。  
\*課程將於2023/24學年由自資學士學位課程改為「指定專業/界別課程資助計劃」課程。

高科院 Thei 香港高等教育科技學院 (THEi 高科院)



- 📍 青衣校園：青衣島青衣路 20A 號
- 📍 柴灣校園：柴灣盛泰道 133 號
- 📍 職業訓練局招生處：灣仔愛群道 6 號地下 032 室
- ☎️ 2176 1456
- ☎️ 3890 8000
- ☎️ 2897 6111
- ✉️ thei@thei.edu.hk / admission@vtc.edu.hk
- 🌐 www.thei.edu.hk / www.vtc.edu.hk/admission

THEi 高科院入學資訊日  
📅 2022年11月11至12日(五至六)  
詳情請瀏覽 <https://infoday.thei.edu.hk>

聯招編號及課程名稱	修讀年期	課程性質、概要	首年學額	額外課程要求	扣除資助後的學費 (每年)*	面試
JSSV01 時裝設計 (榮譽) 文學士	4	培育創意、著重實踐、融入設計科技，設有時裝設計或時裝管理專業分流以供選修。透過機構參觀、實習及時裝表演等，了解業界運作。	40	沒有	\$30,290	個別面試/ 小組討論 (或須提交作品集)
JSSV02 產品設計 (榮譽) 文學士	4	培育跨行業產品設計、開發及實踐能力。透過業界交流及實習，洞悉本地、國內及國際市場趨勢。	20	沒有	\$30,290	個別面試/ 小組討論 (或須提交作品集)
JSSV03 園境建築 (榮譽) 文學士	4	涵蓋園境規劃和設計、園境項目管理、園境理論和科學、環境保育、樹木管理及綠化工程等。培育園境建築專業知識與技能，為晉身園境設計及項目管理專才鋪路。	20	沒有	\$59,825	個別面試/ 小組討論 (或須提交作品集)
JSSV04 廚藝及管理 (榮譽)文學士	4	糅合廚藝及專業管理元素，涵蓋飲食文化、菜譜及菜單開發、餐飲管理等專業範疇。優質教學設施及多元實習機會，讓學生汲取最新廚藝及營運管理知識技術。	20	學生必須符合食物處理人員的健康水平，須於入學後接受1次自費的健康檢查，包括小便及大便常規、大便(沙門氏菌屬種菌檢查)、甲型肝炎病毒抗體IgG測試及照肺。	\$59,825	個別面試/ 小組討論
JSSV05 土木工程 (榮譽) 工學士	4	涵蓋土木、結構、土力、環境及水利工程，交通和基礎設施建設，工程項目管理等。著重工作實習，豐富學習經驗。本課程已獲香港工程師學會 (HKIE) 認可。	40	沒有	\$35,240	個別面試/ 小組討論

註：學費依據學生平均每年所修讀的學分及每學分學費計算，資料只供參考，學費或有所調整，個別學生需繳付的實際學費或有差異。  
\*以上為2023-24年入學之學費。

聯招編號及課程名稱	修讀年期	課程性質、概要	首年學額	額外課程要求	扣除資助後的學費(每年)*	面試
JSSV07 園藝樹藝及園境管理(榮譽)理學士	4	結合園藝及園境管理專業知識與實務技能, 涵蓋策略規劃、實施、社會責任和可持續概念, 透過實習和實地考察, 加深了解業界運作。畢業生可擔任園藝園境項目經理或顧問、樹木風險評估、樹木工程、行業業務和技術代表等工作。	25	沒有	\$59,825	個別面試/ 小組討論
JSSV08 測量學(榮譽)理學士	4	課程著重應用實踐和工作實習, 提升畢業生的專業及就業能力。 設2個選修專項: • 工料測量、物業及設施管理 • 建築測量、產業測量和規劃及發展 本課程已獲香港測量師學會(HKIS)認可。	40	沒有	\$59,825	個別面試/ 小組討論
JSSV09 運動及康樂管理(榮譽)社會科學學士	4	涵蓋運動技巧培訓、運動治療及復康、康體管理、健體教練及管理範疇。專修運動教練學、運動治療以及康體管理。	30	沒有	\$68,570	個別面試/ 小組討論
JSSV10 屋宇設備工程(榮譽)工學士	4	涵蓋屋宇設備及電機工程、項目管理、營運及維修等。著重工作實習及專題研習, 提升專業水平。	25	沒有	\$30,290	個別面試/ 小組討論

註: 學費依據學生平均每年所修讀的學分及每學分學費計算, 資料只供參考, 學費或有所調整, 個別學生需繳付的實際學費或有差異。

\*以上為2023-24年入學之學費。

香港伍倫貢學院

SSSDP



九龍城沙埔道83號香港伍倫貢學院

2707 3111

uowchk-main@uow.edu.au

www.uowchk.edu.hk

課程資訊日

2023年7月8日及7月10日(六及一)

下午2時至3時30分(7月8日)

下午2時30至4時(7月10日)

聯招編號及課程名稱	修讀年期	課程性質、概要	首年學額	額外課程要求	扣除資助後的學費(每年)	面試
JSSW01 營運及管理(榮譽)航空學士	4	課程讓學生能夠:(1) 利用及評估航空相關信息以制定解決方案去提高效率;(2) 分析航空商務及管理範疇以應付運作需要;(3) 熟練地執行航空技術和管理上的工作;(4) 在航空營運和管理的日常環境中作專業的溝通;及(5) 分析影響航空業的社會及政治、文化、經濟和道德問題。	25	沒有	一、二年級: \$24,900 三、四年級: \$75,000	有

香港樹仁大學

SSSDP



北角寶馬山慧翠道10號

2570 7110

admit@hksyu.edu

uao.hksyu.edu

公眾號: 香港樹仁大學

課程資訊日

2022年11月26日(六)

上午10時至下午5時

聯招編號及課程名稱	修讀年期	課程性質、概要	首年學額	額外課程要求	扣除資助後的學費(每年)	面試
JSSY01 金融科技(榮譽)商學士	4	樹仁的金融科技課程著重跨學科學習, 兼顧科技、數據科學、金融、經濟—法律—商業4大範疇。本課程設有帶學分實習, 同學可選擇在本地或海外進行實習。	30	優先: 數學/資訊及通訊科技達第3級	\$30,744	視乎需要

升學形勢大檢閱

備戰文憑試

聯招選科攻略

聯招以外升學途徑

留學漫遊

聯招編號  
JS2410

## 中醫學學士及生物醫學理學士 (榮譽) 雙學位課程

Bachelor of Chinese Medicine and  
Bachelor of Science (Hons) in Biomedical Science

Registered Chinese Medicine  
Practitioner Examination  
香港政府註冊中醫執業試

合格率接近  
**100%**

### 就業發展機會



入學資訊

- 成為香港政府註冊中醫師
- 加入本港首間中醫醫院
- 參與公營或非牟利團體醫療機構
- 加入浸會大學屬下中醫診所
- 參與中醫基礎、經典理論與中醫臨床教學
- 參與中醫理論、經典文獻和中醫臨床的研究
- 參與生命科學和健康醫學領域的研究

# 浸會大學 中醫藥學院

聯招編號  
JS2420

## 中藥學學士 (榮譽) 學位

Bachelor of Pharmacy (Hons)  
in Chinese Medicine

### 就業發展機會

- 加入政府公營機構
- 加入中藥檢測中心
- 中藥品質監管、檢測和認證
- 成為中藥藥劑師
- 參與中藥教學與科研
- 參與國際中藥貿易
- 加入製藥公司
- 加入新葯研發部門



入學資訊



# Making Smart Decisions

Department of Industrial Engineering & Decision Analytics

HKUST  
Engineering  
科大工程學

JUPAS Code  
JS5200

FOLLOW US



HKUST\_IEDA



HKUST-IEDA

BEng in Decision Analytics

Financial Engineering  
金融工程

Consulting Services

諮詢服務

Engineering Management  
工程管理

BEng in Industrial Engineering & Engineering Management

Logistics Management  
物流管理

就業前景

Bright Career Prospects

Our graduates are managers, engineers, consultants and analysts in the following industries:

本學系畢業生在以下行業擔任經理、工程師、顧問及分析師等:



Banking and Finance  
銀行及金融



Information Technology and E-commerce  
資訊科技及電子商貿



Consulting  
顧問公司



Global Logistics and Manufacturing  
環球物流及製造業



香港科技大學  
THE HONG KONG  
UNIVERSITY OF SCIENCE  
AND TECHNOLOGY



Industrial Engineering &  
Decision Analytics  
工業工程及決策分析

# SSSDP 學士學位課程

12月7日或之前經JUPAS報名

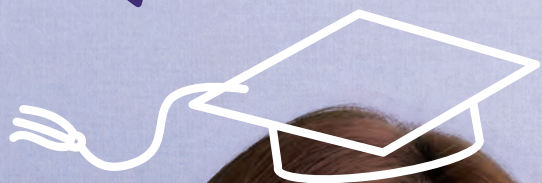

護理學

JSST 01



醫療  
化驗科學

JSST 02



放射治療學

JSST 03



職業治療學

JSST 04



物理治療學

JSST 05



應用老年學

JSST 06



## 高級文憑課程



健康科學  
高級文憑

SSSDP資助



護理學  
高級文憑

SSSDP資助



幼兒教育  
高級文憑



心理學  
高級文憑

課程資訊



查詢聯絡:

☎ 3190 6673 ✉ [applytwc@twc.edu.hk](mailto:applytwc@twc.edu.hk)

🌐 [www.twc.edu.hk](http://www.twc.edu.hk) f twchk

▶ [TungWahCollegeHK](https://www.youtube.com/channel/UCtWahCollegeHK) @tungwahcollege



# TWC優勢



2021年畢業生平均  
起薪逾**港幣3萬元或以上**<sup>1</sup>



自資課程獲政府NMTSS  
港幣\$33,200資助<sup>2</sup>



SSSDP課程每年資助額  
高達港幣\$78,280<sup>2</sup>



部分課程可獲  
入學獎學金<sup>3</sup>



## 自資學士學位課程



幼兒教育



醫療資訊及  
服務管理



社商企業  
持續發展



醫療科學



應用心理學

了解課程資訊及報名

[www.twc.edu.hk/programme](http://www.twc.edu.hk/programme)



註 <sup>1</sup> 根據東華學院2021年畢業生就業調查

<sup>2</sup> 只有本地合資格學生可獲發資助，詳情請參考相關網頁[www.cspe.edu.hk/tc/sssdp](http://www.cspe.edu.hk/tc/sssdp)及[www.cspe.edu.hk/tc/nmt/](http://www.cspe.edu.hk/tc/nmt/)

<sup>3</sup> 詳情請瀏覽學院網頁



約**95%**  
就業率<sup>1</sup>



### 創新獨特課程

如園藝樹藝及園境、  
廚藝及管理、運動及康樂管理、  
建築及工程等  
獲多個專業團體認證<sup>2</sup>



**100%**  
全部課程設有實習<sup>3</sup>

## SSSDP資助學士學位課程

政府資助可達每年港幣  
**\$44,950或\$78,280<sup>4</sup>**

**12月7日或之前**  
經**JUPAS**報名



## 自資學士學位課程

每年可獲港幣\$33,200  
政府免入息審查資助<sup>5</sup>

**11月10日起**  
經**VTC**入學網頁報名



註： 1. 資料來源：2021年THEi高科院畢業生就業調查(截至2022年3月)。  
2. 詳情請瀏覽www.thei.edu.hk。  
3. THEi高科院課程提供高達480小時實習時數，詳情請瀏覽相關課程網頁。  
4. 有關2023/24學年資助額，詳情請瀏覽www.thei.edu.hk及www.cspe.edu.hk/sssdp。  
5. 此為2022/23學年資助額，詳情請瀏覽www.cspe.edu.hk/nmtss。



查詢及詳情

☎ 3890 8000  
✉ info@thei.edu.hk  
🌐 www.thei.edu.hk



香港浸會大學  
HONG KONG BAPTIST UNIVERSITY  
工商管理學院 SCHOOL OF BUSINESS

# BACHELOR OF BUSINESS ADMINISTRATION (HONS) DEGREE PROGRAMME

**JUPAS Codes:  
JS2110 & JS2120**

**GRAB THE  
OPPORTUNITIES  
TO SHINE**

## CONCENTRATIONS

- ▶ Accounting
- ▶ Economics and Data Analytics
- ▶ Entrepreneurship and Business Innovation
- ▶ Finance
- ▶ Human Resources Management
- ▶ Information Systems and Business Intelligence
- ▶ Marketing
- ▶ Strategic Retail Management and Innovation

## EXCHANGE

250+ exchange agreements with renowned universities across the world

## INTERNSHIP

Over 60% students participated 1 – 3 overseas/local internship programmes



## SERVICE LEARNING PROGRAMME

2,400+ BBA students have served around 150+ NPO/NGOs

THE SCHOOL OF BUSINESS  
COMMITTS **HK\$2.2M** YEARLY  
FOR OVERSEAS ACTIVITIES ✈️



Tel : [+852] 3411 5265  
Website : [bba.hkbu.edu.hk](http://bba.hkbu.edu.hk)  
Email : [bba@hkbu.edu.hk](mailto:bba@hkbu.edu.hk)

 HKBU.BBA  
 HKBU BBA



# JS3 | 30

## BSc (Hons) Scheme in Spatial Data Science and Smart Cities (Land Surveying and Geo-Informatics)

空間數據科學及智慧城市(榮譽)理學士組合課程  
(土地測量及地理資訊學)



### 全港唯一土地測量及地理資訊學學士課程

- ▶ 課程獲相關本地及國際的專業團體資格認可



RICS®



- ▶ 提供第二主修選項「人工智能及數據分析」(AI & Data Analytics)

- ▶ 理想前景：去年逾四成畢業生投身政府工作，無論是公營及私營機構均提供豐富的就業機會，畢業生平均月入逾\$21,100。

- ▶ 多元出路：畢業生可選擇投身土地測量專業、地理資訊科技發展、或成為地下管線測量專才。

- ▶ 海外學習機會：每年近四成學生獲資助到不同海外大學作交換生，或於私營機構作暑期實習生。



### 課程資料



[www.polyu.edu.hk/lsgi/study](http://www.polyu.edu.hk/lsgi/study)



LSGI.PolyU



PolyU-LSGI

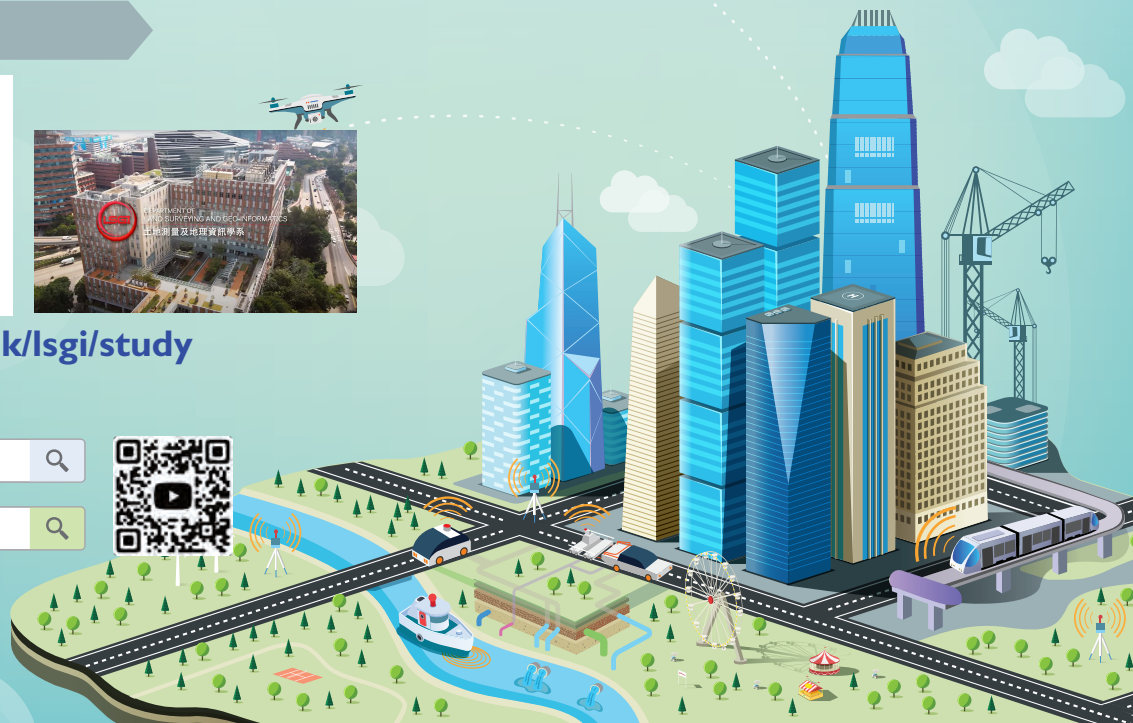

# Bachelor of Science (Honours) Scheme in Data Science

(JUPAS code: JS3020)

*We nurture future data specialists.*



Composed of two major options, **Data Science and Analytics**, and **Investment Science and Finance Analytics**, this Scheme programme provides solid training in mathematical, statistical, and computer programming skills, with special emphasis on applications in finance analytics or data science and analytics. It prepares students for pursuing careers as data analysts in a broad range of industries e.g. IT, retail, urban planning, healthcare, marketing and research, consultancy, government and public utilities.





## UNDERGRADUATE PROGRAMMES

Bachelor of Arts and Bachelor of Education in  
Language Education - English  
文學士及教育學士（語文教育）- 英文教育

Bachelor of Arts and Bachelor of Education in  
Language Education - Chinese  
文學士及教育學士（語文教育）- 中文教育

Bachelor of Education and Bachelor of Science  
教育學士及理學士

Bachelor of Education in Early Childhood Education  
and Special Education  
教育學士（幼兒教育及特殊教育）

Bachelor of Science in Speech-Language Pathology\*  
理學士（言語及語言病理學）

Bachelor of Science in Information Management  
理學士（資訊管理）

Bachelor of Science in Applied Child Development  
理學士（應用兒童發展）

Bachelor of Arts and Sciences in Social Data Science  
文理學士（社會數據科學）

\*Formerly known as Bachelor of Science in Speech and Hearing Sciences,  
and the revised programme title is subject to the University's approval.

World University Rankings for Education  
No. 5 Times Higher Education (THE) 2023  
No. 8 Quacquarelli Symonds (QS) 2022

MORE INFO  
<https://web.edu.hku.hk>



# 2023 UNDERGRADUATE ADMISSIONS

## 動畫及數碼藝術 （榮譽）文學士

Bachelor of Arts (Hons)  
in Animation and Digital Arts

JS7133

2616 7430

ada@LN.edu.hk

<https://www.ln.edu.hk/arts/animation-and-digital-arts/>

查詢及詳情



### 給自己英文科一個機會！

暢達英語助你化弱為強，保證文憑試取3分或以上成績。

暢達教育中心乃本港少數專精教授各級英語的英語訓練機構，歷來於總校及各區，為本港不少中學生開辦英語課程，小班教學，重視堂上師生相向溝通及解答學生疑難，口譯卓題，我們曾服務的學校，包括東華三院及明愛機構屬下的中學。

保證取3分文憑試英文科精修課程 (DSE)

本課程由任教名校高中的資深英文科老師，根據多年評閱本港文憑試英語科的經驗，編訂及親自教授。內容精要，針對2023年文憑試英文科各卷的趨勢，深入淺出，極切合基礎欠佳同學之需要。過往參與本課程學生之取3分合格率逾99%，取優良亦達65%。修畢全期課程及完成每週指定習作，應考文憑試英文科低於3分成績同學，可獲全數退還學費。本課程並兼具下列特色：

- 1) 每月每週 2 小時上課 + 每週 P.2 Part A及B 作文各1篇及評改
  - 2) 每週額外課後 1.5 小時免費 P.3 Listening 及 P.4 Oral 訓練
  - 3) 逢星期日 下午 2 小時「英語解難」免費導修，老師解答同學個別疑難
- 理想的DSE 英文科成績

11月班：2022年11月16日至2023年4月15日

（全期5個月）

12月班：2022年12月1日至2023年4月15日

（全期4個半月）

註：凡2位或以上同學一同報名，每位首月可獲減免100元學費。

學費：每月900元，按月繳交。

師資：前名校英語科科主任Mr. S. Siu（著名英語參考書作者），真人親身小班教學。

教學內容（每課2小時，課後額外卷3訓練1.5小時）

1. P1: Reading  
每週完成2篇由本中心精心編撰的「閱讀理解」訓練，有效地助同學掌握明瞭文章主題、作者觀點、立場及約200個常考的英語詞匯的技巧。
2. P.2: Writing  
本中心將有系統訓練各同學，掌握18種不同文體的寫作，包括 Narrative、Argumentative 等文體及10類較複雜的句子結構。每週家課作文1至2篇，並獲個別批閱、評分和指導，每篇文並附有示範文章，令同學精觀摩而進步。
3. P.3: Listening 綜合寫作  
每課後均有1.5小時P.3免費模擬答卷訓練，令學生掌握根據資料(Data File)撰寫各種書信、報告、建議書的技巧。完後由老師即講解應試技巧及示範答案。
4. P.4: Oral 訓練  
每週亦提供Oral口試訓練，協助學生掌握國際音標、拼音及一分鐘演說的技巧。
5. 免費個別輔導  
每週同學可免費參加本中心逢星期日下午4時至6時進行的「英語解難」，改善文法和寫作，同學可自由發問英語疑難，由老師逐一解答。

主辦機構：暢達教育中心  
親身報名及上課地點：九龍彌敦道512號彌敦大廈2字樓（鄰近油麻地地鐵站D出口）  
WhatsApp報名及查詢熱線：92540673, 26021470（即日處理查詢及報名，網上報名交費，省卻舟車勞累）  
註：本中心尚開辦其它級別及科目的課程，請瀏覽本中心網頁 <http://www.englishpc.net>。





# 社科雙軌收生



## 分科收生

- |                 |               |                   |
|-----------------|---------------|-------------------|
| JS4812 建築學      | JS4848 政治與行政學 | JS4886 社會學        |
| JS4824 經濟學      | JS4850 新聞與傳播學 | JS4892 #全球研究      |
| JS4836 地理與資源管理學 | JS4858 #全球傳播  | JS4893 #數據科學與政策研究 |
| JS4838 城市研究     | JS4862 心理學    | JS4254 #環球經濟與金融   |
|                 | JS4874 #社會工作  |                   |

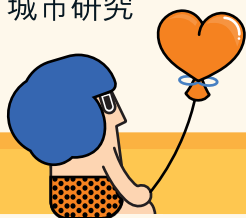

香港中文大學 社會科學院  
CUHK SOCIAL SCIENCE

## 大類收生

第一年

申報主修課程

第二至第四年

JS4801

社會科學大類收生



- |     |          |
|-----|----------|
| 建築學 | 政治與行政學   |
| 經濟學 | 新聞與傳播學   |
| 心理學 | 地理與資源管理學 |
| 社會學 | 城市研究     |

### 四大原則

選科輔導



自由選擇\*



不設限額



無需競爭



備註 \* 申報主修某些課程之學生須符合相關課程入學要求  
# 只可透過分科收生途徑入學

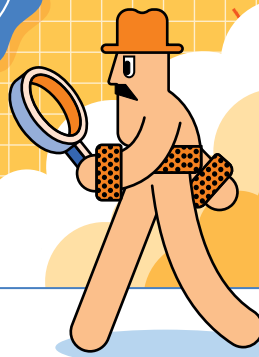



香港教育大學

The Education University  
of Hong Kong



# 全日制學士及 高級文憑課程



[www.eduhk.hk/fehd](http://www.eduhk.hk/fehd)



Faculty of Education  
and Human Development  
教育及人類發展學院

JS8687

**文化遺產教育與藝術管理**

榮譽文學士

JS8663

**特殊教育** 榮譽文學士

JS8651

**心理學** 榮譽社會科學學士

JS8404

**幼兒教育** 榮譽學士

JS8507

**幼兒教育** 高級文憑



**JS3180**

BEng/BSc (Hons) Scheme in  
**Information and Artificial Intelligence Engineering**  
資訊及人工智能工程學(榮譽)工學士 /  
理學士組合課程

- ▶ BEng (Hons) in Electronic Systems and Internet-of-Things  
電子系統及物聯網(榮譽)工學士
- ▶ BSc (Hons) in Artificial Intelligence and Information Engineering  
人工智能及資訊工程學(榮譽)理學士
- ▶ BSc (Hons) in Information Security  
資訊安全(榮譽)理學士

*Career Prospects*

**AI**-related applications and  
development

**IoT** professionals

**Cloud** technologies and  
**Data** analytics

Information **Security**



JS3180 Video



JS3180 eProspectus

*EIE Entrance Scholarship for  
Outstanding HKDSE Admittees*

- Scholarship(s) equivalent to one year of tuition fee
- HALF scholarship(s) equivalent to two years of tuition fee
- FULL scholarship(s) equivalent to four years of tuition fee

Enquiries



☎ 2766 6223 ✉ [eie.enquiry@polyu.edu.hk](mailto:eie.enquiry@polyu.edu.hk) 🌐 <https://www.polyu.edu.hk/eie>



# JS4460

## BEng in Biomedical Engineering



Research Competitions

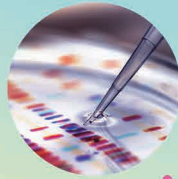

Learning !

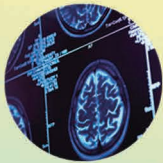

Multiple

Experiential



Hospital Training



Overseas Summer  
Research Internships

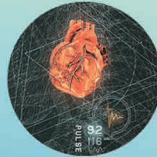

On-Campus Research  
Internships



Work-Study Programme

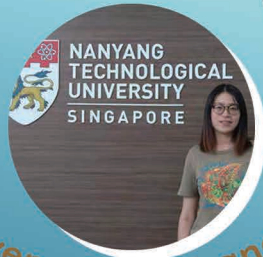

Overseas Exchange



Biomedical Engineering (BME) is an interdisciplinary programme offered by the Faculty of Engineering in close collaboration with the Faculty of Medicine.

It involves the use of engineering principles to solve biological and medical problems for the welfare of mankind.



Phone Number : (852) 3943 1935

Website : <http://www.bme.cuhk.edu.hk>

Email : [bmeinfo@cuhk.edu.hk](mailto:bmeinfo@cuhk.edu.hk)

Facebook : [CuhkBiomedicalEngineering](https://www.facebook.com/CuhkBiomedicalEngineering)

Instagram : [bmedept](https://www.instagram.com/bmedept)

# 嶺大經濟學系

聯招編號 JS7301

## Lingnan University

- Liberal Arts Education
- Close Staff-Student Relationship
- Rich Residential Campus Life
- Global Learning Opportunities



Prof. Gregory WHITTEN led LU undergraduate students on a 1-month study abroad programme at Williams College in the US in January 2020

## Bachelor of Social Sciences (Honours) – Economics

### 社會科學(榮譽)學士 - 經濟學

JUPAS code: JS7301

- Economics as a social science offers a comprehensive perspective applicable to all parts of life
- Versatile application of tools to study the theories and data for a full range of international finance, trade, business, social and public policy issues
- Offers a solid foundation for career pathways in both commercial and public sectors



## Bachelor of Social Sciences (Honours) - Global Economics and Banking (Self-financed)

### 社會科學(榮譽)學士 - 環球經濟與銀行學 (自資課程)

- A board-based and internationally oriented curriculum
- Major courses focus on both academic and practical knowledge in global economics and banking
- Pathway to the postgraduate programmes



Department of Economics, Lingnan University

Tel.: 2616 7047 / 2616 7190    Email: [econ@Ln.edu.hk](mailto:econ@Ln.edu.hk)

Homepage: <https://www.ln.edu.hk/econ>



# 聯招課程 2022 年新生入學成績

學友社學生輔導中心整理  
(資料由院校提供)

## 閱表說明

- 以下列出各聯招院校 2022 年新生入學成績，每年新生入學成績不同，資料僅供參考，去屆入學分數不應視為課程的唯一收生標準。
- 下表所述的成績計算方法及計算科目為 2022 年安排，以方便同學參考過往的新生入學成績。部分院校或於 2023 年度修改相關安排。有關新生入學成績、個別課程的計分方法、科目比重及遴選準則等最新詳情，可瀏覽各院校的網頁。
- 本表所載資料由院校提供，並由本社整理，概以院校最新公布為準。

## 入學分數換算 (2022 年入學適用)

- 乙類應用學習課程等級：「達標」為「達標」；「優異 I」為「達標並表現優異 (I)」；「優異 II」為「達標並表現優異 (II)」。

## 2022 年新生入學取錄成績

- 各院校公布 2022 年新生入學成績方式不同，應先仔細了解院校的入學成績計算方法。
- 「Band A 報讀人數」：為各聯招課程**截至文憑試放榜後改選數字**。
- 「每學額競爭人數」=「Band A 報讀人數」(文憑試放榜後改選數字) ÷ 「首年學額」(取小數點後兩個位)

香港城市大學 CityU															教資會			
入學分數換算 (2022 年入學適用)												入學分數計算方法 (2022 年入學適用)						
文憑試成績	核心科及甲類選修科目							乙類應用學習科目			丙類其他語言課程					學士學位課程 <sup>註二</sup>		
	1	2	3	4	5	5*	5**	達標	優異 I <sup>註一</sup>	優異 II <sup>註一</sup>	E	D	C	B	A	4 個核心科 + 2 個最佳選修科		
入學分數	1	2	3	4	5	6	7	/	3	4	1	2	3	4	5	最佳 6 科成績總分		
																最佳 5 科成績總分		
																(各課程所定之科目比重不一)		

註一：只適用於部分課程。

註二：選修科目不包括應用學習課程，JS1041、JS1042、JS1043、JS1044、JS1805、JS1806 及 JS1807 除外。數學 (延伸 1 或 2) (JS1801 除外) 及其他語言課程 (E 級或以上) 可接受為非指定選修科目 (JS1200、JS1201、JS1801、JS1805、JS1806 及 JS1807 除外)。如同時修讀數學 (延伸 1) 及數學 (延伸 2)，則只算為一個選修科。

## 2022 年新生入學取錄成績：

- 「M」為該科的新生入學成績中位數；「LQ」為該科的新生入學成績下四分位數。
- 「入學分數 (含科目比重)」的「M」及「LQ」的計算方法：先將文憑試成績按上表的「入學分數換算方法」進行換算，然後將科目分數乘以該科目的**科目比重**，然後參照下列計分方法，得出有關分數的總和。

## 入學分數計算方法：

- 4C+2X：4 個核心科 + 2 個最佳選修科 (包含科目比重)；或
- Best 5：最佳 5 科成績總分 (包含科目比重)；或
- Best 6：最佳 6 科成績總分 (包含科目比重)。
- 科目比重詳情及分數計算器可參閱城大網頁：[www.admo.cityu.edu.hk/jupas/assessment](http://www.admo.cityu.edu.hk/jupas/assessment)。
- 由於各學院對不同科目計算比重不一，故各課程的分數不應互作比較。

2023 年入學適用				2022 年													
聯招編號	課程名稱	首年學額 <sup>註三</sup>	首年學額 <sup>註三</sup>	學額競爭情況			計分方法	新生入學取錄成績									
				Band A 報讀人數	每學額競爭人數	正式遴選錄取人數		入學分數 (含科目比重)	科目成績及科目比重						選修科目 <sup>註二</sup>		
									中	英	數	通	X1	X2	X3		
JS1000	理學士 (計算金融及金融科技)	10	10	95	9.50	4	4C+2X	M	29	4	5	4	4	5*	5*	--	
								LQ	取錄人數未足夠提供數據								
JS1001	工商管理學士 (環球商業)	15	15	191	12.73	3	4C+2X	M	27	4	4	5	3	5*	5	--	
								LQ	取錄人數未足夠提供數據								
JS1002	工商管理學士 (會計)	150	150	1025	6.83	139	Best6	M	24	3	4	4	3	5	5	--	
								LQ	23	3	4	4	4	4	4	--	
JS1005	工商管理學士 (管理學)	60	60	549	9.15	47	4C+2X	M	24	3	3	5	4	5	4	--	
								LQ	23	5	4	3	3	4	4	--	

2023年入學適用			2022年													
聯招編號	課程名稱	首年學額 註三	學額競爭情況				新生入學取錄成績									
			首年學額 註三	文憑試放榜後改選數字 Band A 報讀人數	每學額 競爭 人數	正式遴 選取錄 人數	計分 方法	入學分數 (含科目 比重)	科目成績及科目比重							
									中	英	數	通	選修科目註二			
X1	X2	X3														
JS1007	工商管理學士(市場營銷)	85	85	642	7.55	86	4C+ 2X	M	25.5	4	5	3	4	4	3	--
								LQ	25	4	4	3	4	4	3	
JS1012	經濟及金融系 【選項：工商管理學士(商業經濟)、 工商管理學士(金融)】	20	20	218	10.90	23	4C+ 2X	M	24	4	4	4	3	5	4	3
								LQ	24	4	3	4	4	5	4	--
JS1013	工商管理學士(商業經濟)	36	36	327	9.08	39	4C+ 2X	M	23	4	3	4	4	4	4	--
								LQ	23	4	3	4	3	5	4	--
JS1014	工商管理學士(金融)	109	109	828	7.60	106	4C+ 2X	M	23	4	5	4	3	4	3	--
								LQ	23	4	4	4	3	4	4	--
JS1017	資訊系統學系 【選項：工商管理學士(環球商業系統管理)、 工商管理學士(資訊管理)】	65	65	269	4.14	54	4C+ 2X	M	24	4	4	3	5	4	4	--
								LQ	23	4	3	4	4	4	4	--
JS1018	工商管理學士(環球商業系統管理)	10	10	74	7.40	10	4C+ 2X	M	25	4	3	5	4	5	4	--
								LQ	24	5	4	4	4	4	3	--
JS1019	工商管理學士(資訊管理)	10	10	101	10.10	8	4C+ 2X	M	23	4	4	4	3	4	4	--
								LQ	23	3	4	4	4	4	4	4
JS1025	管理科學系 【選項：工商管理學士(商業決策分析)、 工商管理學士(環球營運管理)】	24	24	115	4.79	12	4C+ 2X	M	23	4	4	4	4	4	3	--
								LQ	23	4	3	4	4	4	4	--
JS1026	工商管理學士(商業決策分析)	24	24	168	7.00	16	4C+ 2X	M	23	3	4	4	4	4	4	--
								LQ	23	4	3	4	4	4	4	--
JS1027	工商管理學士 (環球營運管理)	24	24	249	10.38	12	4C+ 2X	M	23	4	4	3	4	4	4	--
								LQ	23	4	3	4	4	4	4	--
JS1041	創意媒體學院 【選項：文學士(創意媒體)、理學士 (創意媒體)、文理學士(新媒體)】	24	24	454	18.92	31	4C+ 2X	M	28	4	4	4	4	4	4	--
								LQ	27	4	4	4	4	4	3	--
JS1042	文學士(創意媒體)	20	20	313	15.65	21	4C+ 2X	M	28	3	5*	4	2	4	3	--
								LQ	28	5	4	3	5	4	3	--
JS1043	理學士(創意媒體)	27	27	239	8.85	25	4C+ 2X	M	28	3	4	4	4	4	3	--
								LQ	28	3	3	4	4	5	4	--
JS1044	文理學士(新媒體)	19	19	534	28.11	20	Best 5	M	23	4	4	3	4	4	3	3
								LQ	22	3	3	4	4	4	4	--
JS1051	能源及環境學院 【選項：工學士(能源科學及工程學)、 工學士(環境科學及工程學)】	60	60	321	5.35	42	Best 5	M	34.5	3	4	4	3	4	3	--
								LQ	33	3	3	4	4	4	3	--
JS1061	法律學學士	39	39	138	3.54	35	Best 6	M	25	4	5	3	4	5	4	3
								LQ	24	4	5	4	4	4	3	3
JS1062	法律學學士與工商管理學士(會計)	8	8	15	1.88	3	Best 6	M	30	3	5*	4	4	5	5	--
								LQ	取錄人數未足夠提供數據							
JS1071	數據科學學院 【選項：理學士(數據科學)、理學士 (數據與系統工程)】	20	20	66	3.30	11	4C+ 2X	M	32	5*	3	4	4	4	4	--
								LQ	30	3	3	5	3	4	4	--
JS1072	理學士(數據科學)	30	30	154	5.13	27	4C+ 2X	M	31	3	4	4	5	4	3	3
								LQ	30	3	4	4	3	4	4	3
JS1074	理學士(數據與系統工程)	20	20	191	9.55	17	4C+ 2X	M	30	3	3	5	3	4	4	3
								LQ	30	3	4	4	3	5	3	3
JS1102	社會科學學士 (國際關係及全球事務)* *主修專業名稱有待審批	20	20	502	25.10	20	Best 5	M	20	4	4	4	4	4	3	--
								LQ	20	4	3	4	5*	3	3	--
JS1103	文學士(中文及歷史)	45	45	437	9.71	48	4C+ 2X	M	36.5	4	3	4	4	5	5	5
								LQ	36	4	3	4	4	4	4	--

升學形勢大檢閱

備戰文憑試

聯招選科攻略

聯招以外升學途徑

留學漫遊

2023年入學適用				2022年														
聯招 編號	課程名稱	首年 學額 註三	首年 學額 註三	學額競爭情況			計分 方法	新生入學取錄成績										
				文憑試放榜後改選數字				入學分數 (含科目 比重)		科目成績及科目比重						選修科目註二		
				Band A 報讀 人數	每學額 競爭 人數	正式選 取錄 人數				中	英	數	通	X1	X2			
JS1104	文學士(英語語言)	25	25	207	8.28	25	Best 6	M	33	4	5	3	3	5	4	--		
								LQ	32	5	4	4	4	4	3	--		
JS1106	媒體與傳播系 【選項：文學士(數碼電視與廣播)、 文學士(媒體與傳播)】	45	45	626	13.91	43	Best 5	M	22	4	4	4	4	4	3	--		
								LQ	22	4	4	5	4	3	3	--		
JS1108	社會科學學士 (公共政策與政治)	63	63	324	5.14	59	4C+ 2X	M	24.5	4	3	4	4	4	4	--		
								LQ	24	3	4	3	4	4	4	--		
JS1109	文學士(語言學及語言應用)	25	25	165	6.60	25	4C+ 2X	M	32	4	4	4	4	4	4	3		
								LQ	31	5	4	3	4	4	3	--		
JS1110	社會及行為科學系 【選項：社會科學學士(犯罪學及社會 學)、社會科學學士(心理學)、社會科 學學士(社會工作)】	10	10	273	27.30	18	Best 5	M	25	4	4	4	4	5	3	--		
								LQ	25	3	4	5	4	4	4	--		
JS1111	社會科學學士 (犯罪學及社會學)	20	20	256	12.80	19	Best 5	M	25	5*	4	4	4	3	3	--		
								LQ	25	5	4	3	4	4	4	3		
JS1112	社會科學學士(心理學)	26	26	306	11.77	24	Best 5	M	26	4	5	4	4	4	4	--		
								LQ	26	3	5*	4	4	3	3	3		
JS1113	社會科學學士(社會工作)	27	27	667	24.70	26	Best 5	M	26	3	4	4	5	5	4	--		
								LQ	25	4	4	4	5	4	4	--		
JS1122	社會科學學士(公共政策)與法律學學士	10	10	12	1.20	1	4C+ 2X	M	26	3	5	3	5	6	4	3		
								LQ	取錄人數未足夠提供數據									
JS1123	社會科學學士(犯罪學)與法律學學士	10	10	37	3.70	6	Best 6	M	26	5	5	4	4	4	4	--		
								LQ	取錄人數未足夠提供數據									
JS1200	環球精研與科創課程	9	9	18	2.00	3	Best 5	M	55	4	5	4	4	5*	5	3		
								LQ	取錄人數未足夠提供數據									
JS1201	建築學及土木工程學系 【選項：工學士(建築工程)、工學士 (土木工程)、理學士(建築學及測量 學)】	97	97	532	5.48	86	Best 6	M	41	3	3	4	4	4	3	3		
								LQ	39	4	3	4	4	4	3	--		
JS1202	理學士(化學)	46	46	268	5.83	59	Best 5	M	27.5	4	4	3	5	3	3	3		
								LQ	26	4	3	4	4	3	3	--		
JS1204	理學士(電腦科學)	97	97	842	8.68	97	Best 5	M	20	4	3	4	4	5	4	4		
								LQ	19	3	3	5	3	4	4	--		
JS1205	電機工程學系 【選項：工學士(電子計算機及數據工程 學)、工學士(電子及電機工程學)、 工學士(資訊工程學)、工學士 (微電子工程學)】	174	174	619	3.56	91	Best 5	M	31	3	3	4	3	4	4	--		
								LQ	30	3	3	4	3	4	3	3		
JS1206	理學士(計算數學)	31	31	207	6.68	31	Best 5	M	33	4	4	4	4	3	3	3		
								LQ	31	3	3	5	4	4	3	--		
JS1207	機械工程學系【選項：工學士(航空航 天工程)、工學士(機械工程)、工學士 (核子及風險工程)】	106	106	330	3.11	39	Best 6	M	32	3	4	4	3	4	3	--		
								LQ	30	3	3	4	3	4	3	--		
JS1208	理學士(物理學)	22	22	127	5.77	21	Best 5	M	26.25	3	3	3	4	4	3	3		
								LQ	25	4	3	4	3	4	3	--		
JS1210	工學士(材料科學及工程)	29	29	117	4.03	16	Best 6	M	30	4	3	4	3	3	3	--		
								LQ	29.5	3	3	4	4	4	3	--		
JS1211	工學士(生物醫學工程)	43	43	262	6.09	63	Best 5	M	33	4	3	5	3	5	4	4		
								LQ	32	3	4	4	4	4	4	4		
JS1216	工學士(智能製造工程學)	24	24	161	6.71	18	Best 5	M	28	3	3	4	3	4	3	--		
								LQ	27	3	3	4	3	4	3	--		

註二：選修科目不包括應用學習科目，JS1041、JS1042、JS1043、JS1044、JS1805、JS1806及JS1807課程除外。數學(延伸1或2)(JS1801課程除外)及其他語言科目(E級或以上)(JS1200、JS1201、JS1217、JS1801、JS1805、JS1806及JS1807課程除外)可接受為非指定選修科目。如同時修讀數學(延伸1)及數學(延伸2)，則只算為一個選修科目。

註三：首年學額只作參考。上述數字包括聯招及非聯招學額。

升學形勢大檢閱

備戰文憑試

聯招選科攻略

聯招以外升學途徑

留學漫遊



2023年入學適用			2022年																
聯招編號	課程名稱	首年學額 註三	學額競爭情況				新生入學取錄成績												
			文憑試放榜後改選數字			計分方法	入學分數 (含科目比重)	科目成績及科目比重								選修科目 <sup>註二</sup>			
			Band A 報讀人數	每學額 競爭人數	正式遴選 取錄人數			中	英	數	通	X1	X2	X3					
JS1217	工學院(選項: 工學院任何一個主修及工程創業副修)	20	20	69	3.45	4	Best 6	M	37	3	4	4	3	4	3	--			
								LQ	取錄人數未足夠提供數據										
JS1220	法律學學士與理學士(計算數學)	9	9	7	0.78	0	Best 5	M	取錄人數未足夠提供數據										
								LQ	取錄人數未足夠提供數據										
JS1221	理學士(電腦科學)與理學士(計算金融及金融科技)	10	10	33	3.30	3	4C+ 2X	M	23	4	4	4	4	4	3	--			
								LQ	--	--	--	--	--	--	--	--			
JS1801	獸醫學學士	30	30	150	5.00	18	Best 6	M	34	5*	5**	5	4	5*	5	5			
								LQ	34	5	5*	5*	4	5*	5*	5			
JS1805	生物醫學系 【選項: 理學士(生物科學)、理學士(生物醫學)】	24	24	164	6.83	30	4C+ 2X	M	38	4	4	4	4	4	4	--			
								LQ	37	3	5	4	4	4	3	--			
JS1806	理學士(生物科學)	28	28	184	6.57	29	4C+ 2X	M	34.5	4	4	3	4	4	3	3			
								LQ	34	3	3	4	3	4	4	4			
JS1807	理學士(生物醫學)	28	28	101	3.61	31	4C+ 2X	M	42	4	5	4	4	5	4	4			
								LQ	40	5	4	4	5	5	3	--			

註二: 選修科目不包括應用學習科目, JS1041、JS1042、JS1043、JS1044、JS1805、JS1806及JS1807課程除外。數學(延伸1或2X JS1801課程除外)及其他語言科目(E級或以上)(JS1200、JS1201、JS1217、JS1801、JS1805、JS1806及JS1807課程除外)可接受為非指定選修科目。如同時修讀數學(延伸1)及數學(延伸2), 則只算為一個選修科。

註三: 首年學額只作參考。上述數字包括聯招及非聯招學額。

香港浸會大學

入學分數換算 (2022年入學適用)															入學分數計算方法 (2022年入學適用) <sup>註三</sup>				
文憑試成績	核心科及甲類選修科目								乙類應用學習科目 <sup>註一</sup>			丙類其他語言課程 <sup>註一</sup>				浸大課程於2022學年主要採用以下計分方法: • 4個核心科 + 2個最佳選修科 <sup>註三</sup> • 最佳五科 <sup>註三</sup> 成績 • 最佳五科 <sup>註三</sup> 成績 (包括指定語言科目) • 最佳六科 <sup>註三</sup> 成績			
	1	2	3	4	5	5*	5**	達標	優異 I	優異 II	E	D	C	B	A				
入學分數	1	2	3	4	5	6	7	/	3	4	3	4	5	6	7				

註一: 只適用於部分認可乙類(應用學習科目)或丙類(其他語言課程)科目的課程。

註二: 有關2023學年個別課程的計分方法、科目比重及遴選準則, 請留意浸大網頁admissions.hkbu.edu.hk/ug/jupas。

註三: 不包括乙類(應用學習科目)或丙類(其他語言課程)科目, 個別認可乙類或丙類科目的課程除外。

2022年新生入學取錄成績:

- 文憑試科目等級  
「M」為該科的新生入學成績中位數; 「LQ」為該科的新生入學成績下四分位數。
- 請注意個別課程或於2023年更改計分方法、科目比重及遴選準則, 詳情請留意浸大網頁[http://admissions.hkbu.edu.hk/ug/jupas\\_weighting](http://admissions.hkbu.edu.hk/ug/jupas_weighting)。

2023年入學適用			2022年																	
聯招編號	課程名稱	首年學額 註四	學額競爭情況				新生入學取錄成績 <sup>註六</sup>													
			文憑試放榜後改選數字			入學分數 總平均分 (4C+2X) 註五	文憑試科目等級													
			Band A 報讀人數	每學額 競爭人數	正式遴選 取錄人數		中	英	數	通	選修科目 <sup>註七</sup>									
JS2020	文學士(榮譽) (中國語言文學/創意及專業寫作/英國語言文學/人文學/翻譯學)	105	105	609	5.80	113	24.5	M	5	4	4	4	4	3	--	--				
								LQ	5	3	4	4	4	4	--	--				
JS2025	宗教、哲學及倫理文學士(榮譽)	15	15	105	7.00	16	22.3	M	4	3	3	3	7	3	2	--				
								LQ	4	3	3	4	4	4	--	--				
JS2060	文學士(榮譽)/ 音樂學士(榮譽) (音樂/創意產業)	43	43	258	6.00	22	23.8	M	4	5	4	4	4	3	--	--				
								LQ	4	5	3	3	4	3	--	--				

2023年入學適用			2022年													
			學額競爭情況				新生入學取錄成績 <sup>註六</sup>									
			聯招編號	課程名稱	首年學額 <sup>註四</sup>	首年學額 <sup>註四</sup>	文憑試放榜後改選數字			入學分數總平均分(4C+2X) <sup>註五</sup>		文憑試科目等級				
Band A 報讀人數	每學額競爭人數	正式遴選取錄人數					中	英	數			通	選修科目 <sup>註七</sup>			
										X1	X2	X3	X4			
JS2110	工商管理學士(榮譽)-會計學專修	47	47	462	9.83	47	22.3	M	4	4	4	4	3	3	--	--
								LQ	4	4	3	4	4	3	--	--
JS2120	工商管理學士(榮譽)	187	187	1507	8.06	182	22.2	M	3	4	5	3	4	3	--	--
								LQ	5	3	3	4	4	3	--	--
JS2310	傳理學學士(榮譽)(新聞與數碼媒體/公關及廣告)	77	77	538	6.99	88	23.7	M	3	5	4	4	4	4	--	--
								LQ	4	3	4	5	4	4	--	--
JS2330	傳理學學士(榮譽)-電影主修-電影電視專修	18	18	452	25.11	20	25.1	M	4	4	4	5	4	3	3	--
								LQ	4	4	4	4	4	4	--	--
JS2340	環球螢幕演技藝術學士(榮譽)	8	8	149	18.63	11	22.0	M	4	4	4	5*	4	3	--	--
								LQ	4	3	3	3	4	4	3	--
JS2370	傳理學學士(榮譽)-遊戲設計與動畫主修	20	20	606	30.30	17	22.1	M	3	4	3	3	4	4	3	--
								LQ	4	3	2	4	4	4	--	--
JS2410	中醫學學士及生物醫學理學士(榮譽)	40	40	238	5.95	40	28.4	M	5**	5	3	5	4	4	3	--
								LQ	5*	4	4	4	4	4	--	--
JS2420	中藥學學士(榮譽)	20	20	186	9.30	26	23.4	M	4	4	4	4	4	3	3	--
								LQ	4	3	4	4	4	4	--	--
JS2510	理學士(榮譽)	195	195	846	4.34	209	21.4	M	4	3	5	3	3	3	2	--
								LQ	3	4	4	3	4	3	--	--
JS2610	文學士(榮譽)/社會科學學士(榮譽)(歐洲研究[法文/德文]/地理/全球及中國研究/政治及國際關係學/歷史/社會學)	135	135	722	5.35	136	23.8	M	5	4	4	3	4	3	3	--
								LQ	4	3	4	4	5	4	--	--
JS2620	體育及康樂管理文學士(榮譽)	22	22	515	23.41	14	25.5	M	5	3	3	5**	4	4	--	--
								LQ	4	4	4	4	4	4	--	--
JS2660	社會工作學士(榮譽)	30	30	601	20.03	27	25.9	M	4	4	4	3	5*	5	--	--
								LQ	4	4	4	5	4	4	--	--
JS2810	視覺藝術文學士(榮譽)	40	40	560	14.00	38	22.2	M	4	3	2	5	5	4	--	--
								LQ	4	4	3	3	4	3	--	--
JS2910	商業計算及數據分析理學士(榮譽)	15	15	183	12.20	18	22.5	M	4	4	4	4	3	3	2	--
								LQ	4	3	3	4	4	4	--	--
JS2920	藝術及科技文理學士(榮譽)	40	40	138	3.45	37	20.8	M	4	3	4	3	5	3	--	--
								LQ	3	3	4	4	4	4	--	--
JS2930	工商管理文學士(榮譽)(全球娛樂)	15	15	149	9.93	17	22.5	M	4	3	4	4	4	4	3	--
								LQ	4	3	4	4	4	3	--	--
JS2940	創新醫療及社會健康社會科學學士(榮譽)/理學士(榮譽)	35	30	72	2.40	29	20.8	M	3	3	3	4	4	3	--	--
								LQ	3	3	4	3	5*	4	--	--
JS2950	文理及科技學士(榮譽)	15	10	24	2.40	4	20.8	M	4	3	3	4	4	3	--	--
								LQ	4	3	4	3	4	3	--	--

註四：數字包括聯招及非聯招學額。首年學額只供參考，上述數字有待確定。

註五：平均分數以四個核心科目加兩個最佳選修科目計算，但個別課程採用不同計分方法收生，詳情請留意浸大網頁 [admissions.hkbu.edu.hk/ug/jupas\\_weighting](http://admissions.hkbu.edu.hk/ug/jupas_weighting)。

註六：由於各課程對不同科目計算比重不一，故各課程的分數不應互作比較。

註七：在此表格中列出的選修科目成績，包括甲類選修科目、乙類科目(應用學習)及丙類科目(其他語言課程)。

入學分數換算 (2022年入學適用)

入學分數計算方法 (須包含科目比重)  
(2022年入學適用)<sup>註二</sup>

文憑試成績	核心科及甲類選修科目								乙類應用學習科目 <sup>註一</sup>			丙類其他語言課程				
	1	2	3	4	5	5*	5**	達標	優異 I	優異 II	E	D	C	B	A	
換算分數	1	2	3	4	5.5	7	8.5	/	3	4	1	2	3	4	5	

- 4個核心科+2個最佳選修科；或
- 6個最佳科目；或
- 5個最佳科目；或
- 中文+英文+3個最佳科目

註一：只適用於相關的應用學習科目。學士學位課程只接納「達標並表現優異(I)」或以上等級的科目作為符合選修科目的要求。請瀏覽Study@PolyU網頁(www.polyu.edu.hk/study)查閱2023年度各個課程的相關的應用學習科目。

註二：各學士學位課程只採用其中一種入學計分方法，請瀏覽Study@PolyU網頁(www.polyu.edu.hk/study)查閱2023年度各課程的入學分數計算方法。

2022年新生入學成績

- 入學分數計算方法：
  - 4C+2X：4個核心科 + 2個最佳選修科；或
  - BEST 6：6個最佳科目；或
  - BEST 5：5個最佳科目；或
  - 中+英+3X：中文+英文+3個最佳科目

2023年入學適用			2022年						新生入學取錄成績	
			學額競爭情況			文憑試放榜後改選數字				
			聯招編號	課程名稱	首年學額 <sup>註三</sup>	首年學額 <sup>註三</sup>	Band A報讀人數	每學額競爭人數	正式遴選取錄人數	入學平均分數 <sup>註四</sup>
JS3010	生物科技、食物安全及化學科技(榮譽)理學士組合課程	77	76	569	7.49	70	20.8	BEST 5		
JS3020	數據科學(榮譽)理學士組合課程(數據科學及分析/投資科學及金融分析)	24	25	183	7.32	29	22.2	BEST 5		
JS3030	物理學(榮譽)理學士副主修人工智能及數據分析/創新及創業	25	25	102	4.08	18	18.6	BEST 5		
JS3050	時裝(榮譽)文學士組合課程(時裝設計/針織時裝設計/內衣及運動服裝/時裝商務/時裝創新及科技)	94	2023學年重組課程							
JS3060	會計及金融(榮譽)工商管理學士組合課程(會計學/會計及金融/數碼金融及投資學)	139	160	864	5.40	150	21.8	BEST 5		
JS3070	航空、航運及供應鏈管理(榮譽)工商管理學士組合課程(航空管理及金融/國際航運及物流管理/供應鏈管理及分析)	60	60	596	9.93	55	19.8	BEST 5		
JS3080	管理及市場學(榮譽)工商管理學士組合課程(管理學/市場學)	98	97	1036	10.68	89	21.3	BEST 5		
JS3100	建築及房地產(榮譽)理學士組合課程(建築工程及管理學/物業管理學/地產及建設測量學)	98	98	307	3.13	105	22.4	BEST 5		
JS3110	建築科學及工程學(榮譽)工學士組合課程(建築科學及工程學/建築科學及工程學(屋宇設備工程學))	34	35	304	8.69	33	19.2	BEST 5		
JS3120	土木工程及可持續發展學(榮譽)工學士組合課程	128	128	955	7.46	119	20.3	BEST 5		
JS3130	空間數據科學及智慧城市(榮譽)理學士組合課程(土地測量及地理資訊學)	39	39	177	4.54	31	21.9	BEST 5		
JS3140	航空工程學(榮譽)工學士組合課程(航空工程學/民航工程學)	56	56	299	5.34	47	18.2	BEST 5		

註三：數字包括聯招及非聯招學額。2023年首年學額只供參考，實際數字有待確定。

註四：「個別課程入學平均分數」是根據各課程採用的計分機制(包括相關的應用學習科目及其他語言課程)計算，尚未包含科目比重。科目成績的分數換算，請參閱上述香港理工大學「入學分數換算」表。詳情可瀏覽www.polyu.edu.hk/aradm/jupas/note.pdf。

升學形勢大檢閱

備戰文憑試

聯招選科攻略

聯招以外升學途徑

留學漫遊

2023年入學適用			2022年					
聯招編號	課程名稱	首年學額 註三	學額競爭情況			新生入學取錄成績		
			首年學額 註三	文憑試放榜後改選數字		入學平均分數 註四	入學分數計算方法	
				Band A 報讀人數	每學額 競爭人數			正式遴選 取錄人數
JS3150	生物醫學工程(榮譽)理學士組合課程	25	24	186	7.75	31	23.7	BEST 5
JS3170	電機工程學(榮譽)工學士組合課程 (電機工程學/運輸系統工程學)	61	61	668	10.95	67	19.3	BEST 5
JS3180	資訊及人工智能工程學(榮譽)工學士/ 理學士組合課程(物聯網/人工智能/ 資訊安全)	68	68	580	8.53	67	19.6	BEST 5
JS3240	英文及應用語言學(榮譽)文學士組合 課程	40	41	339	8.27	32	20.5	中+英+3X
JS3250	應用社會科學(榮譽)文學士組合課程 (社會工作/社會政策及社會創業)	47	47	406	8.64	50	28.3	4C+2X
JS3290	眼科視光學(榮譽)理學士組合課程	54	53	264	4.98	62	36.1	BEST 6
JS3310	酒店及旅遊管理(榮譽)理學士組合課程 (酒店管理/智慧旅遊及酒店產業/ 會展及體驗管理)	83	84	1123	13.37	94	20.7	BEST 5
JS3320 註五	中國歷史及文化(榮譽)文學士組合課程	20	2023學年新課程					
JS3330 註六	語言科學、翻譯學及言語治療(榮譽) 文學士/理學士組合課程(語言學及翻譯學/ 語言科學與語言數據分析/言語治療) 註五)	37	37	259	7.00	34	21.9	中+英+3X
JS3337	護理學(榮譽)理學士組合課程-精神 健康護理學(榮譽)理學士	70	70	418	5.97	68	27.2	4C+2X
JS3478	醫療化驗科學及放射學(榮譽)理學士 組合課程-醫療化驗科學(榮譽)理學士	60	60	281	4.68	67	35.6	BEST 6
JS3557	產品及工業工程(榮譽)工學士組合課程 (產品工程兼市場學/工業及系統 工程學)	53	53	462	8.72	41	18.7	BEST 5
JS3569	設計學(榮譽)文學士組合課程(廣告 設計/環境設計/信息設計/交互設計/ 室內設計/媒體設計/產品設計/服 務創新設計/社會創新設計)	81	81	988	12.20	73	22.4	BEST 5
JS3571	物流及企業工程(榮譽)理學士組合課程 (物流工程兼管理學/企業工程兼管理學)	49	49	550	11.22	35	19.2	BEST 5
JS3612	醫療化驗科學及放射學(榮譽)理學士 組合課程-放射學(榮譽)理學士	115	115	481	4.18	119	38.1	BEST 6
JS3624	康復治療科學(榮譽)理學士組合課程 -職業治療學(榮譽)理學士	100	100	361	3.61	99	37.6	BEST 6
JS3636	康復治療科學(榮譽)理學士組合課程 -物理治療學(榮譽)理學士	150	150	561	3.74	148	39.8	BEST 6
JS3648	護理學(榮譽)理學士組合課程-護理 學(榮譽)理學士	193	193	823	4.26	182	27.8	4C+2X
JS3741	機械工程學(榮譽)工學士組合課程(機 械工程學/產品分析及工程設計學)	60	60	541	9.02	47	18.9	BEST 5
JS3868	電子計算及人工智能(榮譽)理學士組 合課程(計算機科學/金融科技及人工 智能/企業信息管理)	113	113	1083	9.58	85	20.4	BEST 5

註三：數字包括聯招及非聯招學額。2023年首年學額只供參考，實際數字有待確定。

註四：「個別課程入學平均分數」是根據各課程採用的計分機制(包括相關的應用學習科目及其他語言課程)計算，尚未包含科目比重。科目成績的分數換算，請參閱上述香港理工大學「入學分數換算」表。詳情可瀏覽www.polyu.edu.hk/aradm/jupas/note.pdf。

註五：課程有待審批。

註六：此課程於2023/24學年改組及改名為「語言科學、翻譯學及言語治療(榮譽)文學士/理學士組合課程(語言學及翻譯學/語言科學與語言數據分析/言語治療)」，2022年的「學額競爭情況」及「新生入學取錄成績」數據屬「語言學及翻譯學(榮譽)文學士組合課程」。

入學分數換算 (2022年入學適用)

入學分數計算方法 (2022年入學適用)

文憑試成績	核心科及甲類選修科目 <sup>註一</sup>							乙類應用學習科目			丙類其他語言課程					(一) 最佳5科成績總分 <sup>註二</sup> ; 或 (二) 4個核心科+最佳2選修科; 或 4個核心科+最佳1選修科+ 數學(延伸1或2)	
	1	2	3	4	5	5*	5**	達標	優異 I	優異 II	E	D	C	B	A		
入學分數	1	2	3	4	5.5	7	8.5	/	部分課程予以指定科目額外加分		1	2	3	4	5		

註一：香港中文大學核心科目及甲類選修科目達第5級或以上的入學計分不適用於內外全科醫學士課程及內外全科醫學士課程環球醫學領袖培訓專修組別，此2個課程在第5、5\*、5\*\*級的入學分數換算分別為5、6、7分。

註二：只計算甲類科目及丙類其他語言課程。

2022年新生入學成績

- 2022年的入學分數計算方法，採用(一)最佳5科成績總分(只計算甲類科目及丙類其他語言課程)；或(二)4個核心科目及最佳2科選修科或4個核心科目及最佳1科選修科及數學(延伸1或2)(4C+2X)。
- 「M」：為該科的新生入學成績中位數；「UQ」：為該科的新生入學成績上四分位數；「LQ」：為該科的新生入學成績下四分位數
- 以下「參考分數」按該課程選定之計分方法(即「最佳五科」或「4C+2X」)計算於入學名單中位處M、UQ、LQ同學的文憑試成績。為方便參考，此「參考分數」以5\*\*=7、5\*=6、5=5、4=4、3=3、2=2、1=1換算。
- 須注意院校於考慮入學申請時，並不只考慮申請人的考試成績，而且所有課程的新生入學成績每年不同，因此下表列出的2022年新生入學的文憑試成績只供參考，不應視作預測任何課程來年入學機會的依據。

2023年入學適用			2022年																	
聯招編號	課程名稱	首年學額 <sup>註三</sup>	學額競爭情況				新生入學取錄成績												計分方法	參考分數
			首年學額 <sup>註三</sup>	文憑試放榜後改選數字			文憑試科目等級													
				Band A 報讀人數	每學額 競爭 人數	正式遴選 取錄人數	中	英	數	通	M1/ M2	X1	X2	X3	X4					
JS4006	人類學	18	18	225	12.5	23	UQ	5	3	4	4	--	5*	4	--	--	最佳 五科	23		
							M	3	5	4	4	--	5	4	4	--			22	
							LQ	5	3	4	4	--	5	4	--	--				
JS4018	中國語言及文學	79	79	427	5.4	82	UQ	5*	3	3	5*	--	5**	4	4	--	最佳 五科	27		
							M	5	5	4	3	--	5*	5*	4	--			26	
							LQ	5*	5*	3	4	--	5	4	--	--				25
JS4020	文化研究	17	17	170	10	15	UQ	4	5	4	4	--	5	5	3	--	最佳 五科	23		
							M	5*	4	4	4	--	5	3	3	--			23	
							LQ	5*	4	4	4	--	4	3	--	--				22
JS4022	文化管理	20	20	120	6	22	UQ	5*	4	4	5	--	5*	4	--	--	最佳 五科	25		
							M	5*	3	3	4	--	5**	3	3	--			23	
							LQ	5	4	4	5*	--	4	3	--	--				23
JS4032	英文	55	55	341	6.2	53	UQ	4	5**	4	4	--	4	4	3	--	最佳 五科	23		
							M	3	5*	4	4	--	4	4	3	--			22	
							LQ	4	5	3	4	--	5	4	4	--				22
JS4044	藝術	19	19	328	17.26	20	UQ	5*	4	4	5	--	5**	5	4	--	最佳 五科	27		
							M	5*	5	4	5	--	5	4	--	--			25	
							LQ	4	4	4	4	--	5*	5	4	--				23
JS4056	歷史	48	48	389	8.1	46	UQ	5	4	5	4	--	5**	5	--	--	最佳 五科	26		
							M	5	3	3	5*	--	5*	4	--	--			24	
							LQ	5*	3	4	5*	--	4	3	--	--				23
JS4068	日本研究	22	22	398	18.09	21	UQ	3	4	4	5	--	5*	5	--	--	最佳 五科	24		
							M	4	5	4	5	--	4	4	4	--			22	
							LQ	5	4	4	4	--	4	4	3	A				22
JS4070	語言學	22	22	178	8.09	25	UQ	4	5	5	5*	--	4	4	3	--	最佳 五科	24		
							M	5	4	4	5*	--	4	4	--	--			23	
							LQ	5	4	5	4	--	4	4	--	--				22
JS4082	音樂	27	27	232	8.59	26	UQ	4	4	5	4	--	5**	4	4	--	最佳 五科	24		
							M	3	4	5	4	--	5*	4	--	--			23	
							LQ	4	4	4	5	--	5	3	--	--				22
JS4094	哲學	19	19	221	11.63	20	UQ	4	4	5*	4	3	5*	5	--	--	最佳 五科	25		
							M	5*	5	3	4	--	4	4	4	--			23	
							LQ	4	5	4	4	3	5	4	4	--				22
JS4109	宗教研究	18 <sup>^</sup>	18 <sup>^</sup>	82	--	17	UQ	3	4	4	5	--	5	4	--	--	最佳 五科	22		
							M	5	4	3	4	--	5	3	--	--			21	
							LQ	4	5	4	3	--	4	4	--	--				21
JS4111	神學			23		0	取錄人數未足夠提供參考數據													

註二：只計算甲類科目及丙類其他語言課程。

註三：上述數字包括聯招及非聯招學額。

<sup>^</sup>JS4109及JS4111合共收生名額為18。



2023年入學適用			2022年															
聯招編號	課程名稱	首年學額 註三	學額競爭情況				新生入學取錄成績								計分方法	參考分數		
			首年學額 註三	文憑試放榜後改選數字			文憑試科目等級											
				Band A 報讀人數	每學額 競爭人數	正式遴選 取錄人數	中	英	數	通	M1/ M2	X1	X2	X3			X4	
JS4123	翻譯	32	32	221	6.9	35	UQ	5	5*	5	4	--	5	5	--	--	最佳 五科	26
							M	5	5	3	5	--	5*	4	4	--		25
							LQ	4	5*	4	4	--	5	5	--	--		24
JS4136	中國研究	10	10	508	50.8	16	UQ	5	4	3	4	--	5	4	--	--	最佳 五科	22
							M	4	3	4	4	--	5*	4	--	--		22
							LQ	4	3	5	5	--	4	4	--	--		22
JS4202	工商管理學士綜合課程	222	222	1523	6.86	253	UQ	4	4	4	3	--	5*	5*	4	--	最佳 五科	24
							M	5*	5	4	4	--	4	4	4	--		23
							LQ	5*	4	4	4	--	5	4	--	--		23
JS4214	環球商業學	15	15	39	2.6	11	UQ	5*	5*	5**	5	5*	5**	5**	5	--	4C+ 2X	38
							M	5**	5*	5*	5	5*	5**	5*	4	--		37
							LQ	5	5*	5	5	--	5**	5**	5*	--		35
JS4226	酒店旅遊及房地產	60	60	480	8	44	UQ	5	4	4	5	--	5	3	--	--	最佳 五科	23
							M	5	4	4	5	--	4	4	--	--		22
							LQ	5*	4	4	4	--	4	3	--	--		22
JS4238	保險、金融與精算學	45	45	123	2.73	46	UQ	4	5	5*	5	5**	5	5	--	--	最佳 五科	28
							M	5*	4	5	4	--	5*	5*	--	--		27
							LQ	4	4	5**	3	5*	5	3	--	--		26
JS4240	專業會計學	126	126	597	4.73	120	UQ	4	4	5*	5	--	5*	4	3	--	最佳 五科	25
							M	3	5	5	4	--	5	5	3	--		24
							LQ	5	4	3	4	--	5	5	4	--		23
JS4252	計量金融學	37	37	165	4.45	33	UQ	5	5*	5	5*	--	5**	5**	5*	--	最佳 五科	32
							M	5	5*	5*	5*	5	5*	5*	5	--		30
							LQ	5	5*	5	5**	--	5*	5*	4	--		30
JS4254	環球經濟與金融跨學科主修課程	24	24	97	4.04	21	UQ	5*	5*	5	5*	--	5*	5	--	--	最佳 五科	29
							M	5**	5*	5	4	--	5	5	5	--		28
							LQ	5	5	5	5*	--	5*	5	4	--		27
JS4264	工商管理學士(工商管理學士綜合課程)及法律博士雙學位課程	25	25	70	2.8	19	UQ	5	5*	4	5	4	5**	5	--	--	4C+ 2X	32
							M	5**	5	4	5	2	5*	4	4	--		31
							LQ	4	5*	5	5	--	5*	5	4	--		31
JS4276	計量金融學及風險管理科學	20	20	48	2.4	19	UQ	4	5	5**	5**	5**	5**	5*	--	--	最佳 五科	34
							M	4	5	5*	5	5**	5**	5**	--	--		32
							LQ	4	5	5**	3	5*	5*	5*	5	--		30
JS4329	健康與體育運動科學	17	17	434	25.52	20	UQ	5	5	4	5*	--	5*	5	4	--	最佳 五科	27
							M	4	5*	4	5*	--	5	4	--	--		25
							LQ	4	4	3	5	--	5*	5*	--	--		25
JS4331	文學士(中國語文研究)及教育學士(中國語文教育)	12	12	169	14.08	13	UQ	5**	5	5	5	3	5**	5*	--	--	最佳 五科	30
							M	5**	4	5	4	--	5**	5*	--	--		29
							LQ	5**	4	5	5**	4	4	4	--	--		27
JS4343	文學士(英國語文研究)及教育學士(英國語文教育)	12	12	91	7.58	13	UQ	3	5*	5*	5*	--	5	5	3	--	最佳 五科	28
							M	4	5**	4	5	--	5	5	4	--		26
							LQ	5	5*	5	5	4	5	4	--	--		26
JS4361	教育學士(數學及數學教育)	12	12	97	8.08	13	UQ	4	4	5**	3	5**	5*	5*	4	--	最佳 五科	30
							M	5*	3	5*	4	5*	5*	5	--	--		29
							LQ	5	4	5*	5	5	5**	5*	--	--		29
JS4372	教育學士(幼兒教育)	21	21	408	19.42	24	UQ	4	4	5*	5	--	4	4	3	--	最佳 五科	23
							M	5*	4	4	4	--	4	4	--	--		22
							LQ	5*	3	4	4	--	4	4	--	--		22
JS4386	理學士(學習設計與科技)	20	20	35	1.75	2	UQ	取錄人數未足夠提供參考數據										
							M											
							LQ											
JS4408	機械與自動化工程學	53	53	167	3.15	26	UQ	4	4	5	4	2	5	5	4	4	最佳 五科	23
							M	3	4	4	4	--	5	4	4	--		21
							LQ	4	4	4	3	4	4	3	--	--		20
JS4412	計算機科學與工程	107	107	696	6.5	128	UQ	3	4	5**	3	5	5*	5	--	--	最佳 五科	27
							M	4	4	5*	4	4	5*	5	--	--		25
							LQ	4	4	5	4	--	5*	5	5	--		25

註二：只計算甲類科目及丙類其他語言課程。

註三：上述數字包括聯招及非聯招學額。



2023年入學適用			2022年															
聯招編號	課程名稱	首年學額 註三	學額競爭情況				新生入學取錄成績										計分方法	參考分數
			首年學額 註三	文憑試放榜後改選數字			中	英	數	通	M1/ M2	X1	X2	X3	X4			
				Band A 報讀 人數	每學額 競爭 人數	正式遴選 取錄人數												
JS4416	計算數據科學	20	20	81	4.05	5	UQ	4	5*	5*	5	5*	5*	5	5	--	最佳 五科	29
							M	4	5*	5*	4	5	5	5	5	--		27
							LQ	4	5	5**	4	4	5	5	--	--		26
JS4428	金融科技學	35	35	108	3.08	36	UQ	5	4	5*	4	5*	5*	5	--	--	最佳 五科	28
							M	3	3	5*	4	4	5*	5*	--	--		26
							LQ	4	5	5	4	--	5**	5	3	--		26
JS4434	電子工程學	53	53	400	7.54	41	UQ	3	3	5	4	--	5*	5	4	--	最佳 五科	24
							M	4	4	4	3	4	5	4	4	--		21
							LQ	4	3	4	4	--	5	4	--	--		21
JS4446	信息工程學	75	75	195	2.6	47	UQ	3	4	5	3	--	5*	4	4	--	最佳 五科	23
							M	3	5	5	3	--	4	4	4	--		22
							LQ	3	4	4	4	--	5*	4	--	--		22
JS4458	系統工程與工程管 理學	53	53	101	1.9	22	UQ	4	4	5	4	--	5	4	4	--	最佳 五科	22
							M	3	4	5*	4	--	4	4	--	--		22
							LQ	5	3	4	4	3	4	4	--	--		21
JS4460	生物醫學工程學	44	44	202	4.59	32	UQ	3	4	5*	2	5*	5*	5	--	--	最佳 五科	27
							M	4	4	5*	3	--	5*	5	5	--		26
							LQ	5*	4	5*	5	4	5	4	--	--		26
JS4462	能源與環境工程學	28	28	335	11.96	43	UQ	4	3	4	5	4	5*	4	--	--	最佳 五科	23
							M	5	3	5	3	--	4	3	--	--		20
							LQ	3	3	5	4	--	4	4	--	--		20
JS4468	人工智能：系統與 科技	30	30	126	4.2	32	UQ	4	5*	5*	4	4	5**	5*	5*	--	最佳 五科	31
							M	4	4	5*	3	5	5*	5*	5	--		28
							LQ	4	5	5**	5	4	5*	5	-	--		28
JS4501	內外全科醫學士 課程	295*	295*	457	--	160	UQ	5	5**	5*	5	5**	5**	5**	5*	--	4C+ 2X/ 3X#	44
							M	5**	5*	5	5	--	5**	5**	5*	--		43
							LQ	5**	5**	5	5*	5	5*	5*	5	--		42
JS4502	內外全科醫學士課 程 環球醫學領袖培訓 專修組別	295*	295*	72	--	41	UQ	5**	5**	5*	5**	5	5**	5**	5**	--	4C+ 2X/ 3X#	48
							M	5*	5**	5*	5**	--	5**	5**	5**	--		47
							LQ	4	5**	5**	5**	5*	5**	5**	5*	--		46
JS4513	護理學	217	217	876	4.03	214	UQ	5	5*	5	4	--	5	5	4	--	4C+ 2X	30
							M	5	5	5	5	--	5	4	4	--		29
							LQ	5	4	5	4	--	5	5	5	--		28
JS4525	藥劑學	59	59	242	4.1	56	UQ	5	5	5	5**	4	5	5	4	--	4C+ 2X	32
							M	4	5	5	5**	3	5	5	4	--		31
							LQ	5	4	5	5	5*	5	5	--	--		30
JS4537	公共衛生	31	31	167	5.38	20	UQ	4	5	4	5*	--	5	3	--	最佳 五科	24	
							M	4	5	5	3	--	5	4	3		--	23
							LQ	4	3	5	4	--	5	4	4		--	22
JS4542	中醫學	20	20	156	7.8	19	UQ	5	4	3	5**	--	5*	5	4	--	4C+ 2X	30
							M	5	4	4	5*	--	5**	4	4	--		30
							LQ	4	5	5	5	--	5	5	5	--		29
JS4550	生物醫學	19	19	148	7.78	18	UQ	5*	5**	5*	5*	--	5	5	5	--	4C+ 2X	35
							M	5*	5*	4	5	--	5*	5*	5	--		33
							LQ	4	5**	5**	4	5	5	5	5	--		32
JS4601	理學	352	352	1508	4.28	421	UQ	3	4	5*	3	5	5	4	--	最佳 五科	24	
							M	5*	3	5	4	--	4	4	--		--	23
							LQ	4	3	5	2	4	4	4	--		--	21
JS4648	地球與環境科學	35	35	131	3.74	35	UQ	4	5	5*	3	--	5	5	5	--	最佳 五科	26
							M	4	4	5	4	--	5	5	4	--		23
							LQ	5*	5	4	4	3	4	3	--	--		23
JS4682	數學精研	27	27	125	4.62	34	UQ	4	5*	5**	5*	5*	5**	5*	5*	--	最佳 五科	32
							M	3	4	5**	4	5*	5*	5*	5	--		30
							LQ	3	5**	5*	5	5	5*	5*	5	5		30

註二：只計算甲類科目及丙類其他語言課程。

註三：上述數字包括聯招及非聯招學額。

\*JS4501及JS4502合共收生名額為295，JS4502預計收生名額為30-50。

#強烈建議JS4501和JS4502的申請人修讀第3科選修科，課程將以申請人全部科目(4個必修科+2或3個選修科)的總分作排名。

升學形勢大檢閱

備戰文憑試

聯招選科攻略

聯招以外升學途徑

留學漫遊



2023年入學適用			2022年															
聯招編號	課程名稱	首年學額 註三	學額競爭情況				新生入學取錄成績								計分方法	參考分數		
			首年學額 註三	文憑試放榜後改選數字			文憑試科目等級											
				Band A 報讀人數	每學額 競爭人數	正式遴選 取錄人數	中	英	數	通	M1/ M2	X1	X2	X3			X4	
JS4690	理論物理精研	20	20	87	4.35	29	UQ	4	5*	5*	4	5*	5**	5*	4	--	最佳 五科	31
							M	4	4	5*	4	5	5*	5	5	--		27
							LQ	4	4	5**	4	5	5*	4	--	--		26
JS4719	風險管理科學	25	25	75	3	27	UQ	4	3	5*	4	5*	5*	5	--	--	最佳 五科	27
							M	4	5	5*	4	5	5	5	--	--		26
							LQ	4	4	5	4	5	5*	5	--	--		25
JS4725	生物科技、創業與 醫療管理	15	15	35	2.33	12	UQ	5*	4	5*	5	5	4	5	4	--	最佳 五科	26
							M	4	4	4	5	--	5*	5*	5	--		26
							LQ	4	4	5*	4	--	5	5	5	--		25
JS4733	數學與信息工程學	13	13	18	1.38	4	UQ	取錄人數未足夠提供參考數據										
							M											
							LQ											
JS4801	社會科學	63	63	526	8.34	82	UQ	5	4	5	5	5	5	5	4	--	最佳 五科	25
							M	5	5	5	4	--	4	4	3	--		23
							LQ	5	4	5	5	--	4	4	3	--		23
JS4812	建築學	31	31	191	6.16	36	UQ	5	4	5*	3	5*	5*	5	4	--	最佳 五科	28
							M	5	4	4	5*	--	5*	5	--	--		26
							LQ	4	5	4	4	5	5	5	4	--		24
JS4824	經濟學	65	65	543	8.35	53	UQ	4	3	5**	4	4	4	4	--	--	最佳 五科	23
							M	3	4	5	3	4	5	5	--	--		23
							LQ	5**	3	4	4	4	4	--	--	--		23
JS4836	地理與資源管理學	39	39	310	7.94	47	UQ	5	5	4	5	--	5	5	--	--	最佳 五科	25
							M	4	4	4	5*	--	5	4	--	--		23
							LQ	4	3	4	5*	--	5	4	--	--		23
JS4838	城市研究	19	19	153	8.05	26	UQ	4	4	5	3	--	5*	5	5	--	最佳 五科	25
							M	5	3	4	5**	--	4	3	--	--		23
							LQ	3	5	4	4	--	5*	4	4	--		23
JS4848	政治與行政學	37	37	313	8.45	42	UQ	4	5	4	5	--	5	4	--	--	最佳 五科	23
							M	4	4	4	5	--	5	3	--	--		22
							LQ	5*	3	3	4	--	4	4	--	--		21
JS4850	新聞與傳播學	43	43	174	4.04	45	UQ	4	5*	5*	5	--	5*	4	--	--	最佳 五科	27
							M	5	4	5	5	--	5*	5	5	--		26
							LQ	5	5	4	5*	--	4	4	--	--		24
JS4858	全球傳播	9	9	41	4.55	10	UQ	5*	5**	4	5**	--	5	4	--	--	最佳 五科	29
							M	4	5*	3	5*	--	4	4	4	--		24
							LQ	5	4	4	5	--	5*	4	--	--		24
JS4862	心理學	56	56	368	6.57	58	UQ	5*	4	5*	4	--	5*	5	5	--	最佳 五科	28
							M	5	5*	4	5	--	5	4	4	--		25
							LQ	5	5	4	4	--	5*	5	--	--		25
JS4874	社會工作	45	45	429	9.53	39	UQ	5	4	5	4	4	5*	5*	5	--	最佳 五科	27
							M	4	5	5	5	5	5*	5	5	--		26
							LQ	5	5	4	5	--	5	5	4	--		25
JS4886	社會學	38	38	330	8.68	39	UQ	4	5	3	5	--	4	4	3	--	最佳 五科	22
							M	4	4	5	5	--	4	4	--	--		22
							LQ	4	4	4	4	--	5*	4	--	--		22
JS4892	全球研究	19	19	115	6.05	23	UQ	5	5	3	5**	--	4	4	--	--	最佳 五科	25
							M	5	5	4	3	--	5	4	4	--		23
							LQ	4	5	5	4	--	4	4	--	--		22
JS4893	數據科學與政策研究	19	19	51	2.68	12	UQ	4	5	5	4	5	5	4	--	--	最佳 五科	24
							M	5	4	5	4	--	5	5	--	--		24
							LQ	4	4	5	4	--	5	5	--	--		23
JS4903	法學士	73	73	174	2.38	49	UQ	4	5**	4	5	--	5	4	4	--	4C+ 2X	29
							M	5	5*	4	4	--	5	5	5	--		29
							LQ	5	5*	4	4	--	5	4	3	--		28

註二：只計算甲類科目及丙類其他語言課程。

註三：上述數字包括聯招及非聯招學額。



科大入學基本要求：

- 4 核心科目 + 2 個選修科；或
- 4 核心科目 + 1 個選修科 + 數學 (延伸1 或 2)
- 2023 文憑試入學最新資訊及分數計分器：[join.hkust.edu.hk/admissions/jupas](http://join.hkust.edu.hk/admissions/jupas)。同學可利用計分器輸入自己的文憑試成績，即時計出自己入學分數。

2022 年新生入學錄取成績

- 「M」為該科的新生入學成績中位數；「LQ」為該科的新生入學成績下四分位數。
- 文憑試科目等級「M1」為數學延伸部分單元一（微積分與統計）、「M2」為數學延伸部分單元二（代數與微積分）。
- 下表所列之入學錄取成績已被轉換為 2022 年之課程計分方程式及加權分數計算，所有文憑試成績等級均以下比重作換算：  
核心科目及甲類選修科目：5\*\* = 8.5；5\* = 7；5 = 5.5；4 = 4；3 = 3；2 = 2  
丙類其他語言科目：A = 7；B = 5.5；C = 4；D = 2.5；E = 1

2023 年入學適用			2022 年							
聯招編號	課程名稱	首年學額 註一	學額競爭情況				新生入學錄取成績			
			首年學額 註一	文憑試放榜後改選數字			加權分數 ( <a href="http://join.hkust.edu.hk/admissions/jupas">join.hkust.edu.hk/admissions/jupas</a> )			
				Band A 報讀人數	每學額競爭人數	正式遴選取錄人數	滿分分數	M	LQ	文憑試科目平均分數
JS5101	國際科研	21	21	79	3.76	17	42.5	35	33.5	科學選修 / M1/M2 = 5*
JS5102	理學 A 組	431 註二	431 註二	826	不適用	185	63.75	29.5	28	物理 / M1/M2 = 4
JS5103	理學 B 組			896		258	63.75	30	27.5	生物 / 化學：4
JS5181	理學 A 組 - 延伸主修人工智能	41	41	162	3.95	34	63.75	36.5	33	物理 / M1/M2：= 5
JS5200	工程學	532	532	1514	2.85	419	72.25	37	35	科學選修 / 資訊及通訊科技 = 5 數學 / M1/M2 = 5
JS5282	工程學 - 延伸主修人工智能	152	152	461	3.03	150	72.25	47.5	44.75	科學選修 = 5 數學 = 5* M1/M2 = 5
JS5211	理學士 (綜合系統與設計)	25	25	34	1.36	8	72.25	38.88	36.5	科學選修 / 資訊及通訊科技 / 設計與應用科技 = 5 數學 / M1/M2 = 5
JS5411	理學士 (環球中國研究)	50	50	140	2.80	50	63.75	29.75	29	中文 = 4
JS5412	理學士 (定量社會數據分析)	28	28	118	4.21	37	72.25	33	32	數學 / M1/M2：= 5
JS5811	理學士 (生物科技及商學)	26	26	58	2.23	20	72.25	45.25	42.25	生物 / 化學：= 5
JS5812	理學士 (環境管理及科技)	16	16	43	2.69	15	68	39.5	33.25	英文 = 5 數學 / 選修科目 = 4
JS5813	理學士 (數學及經濟學)	16	16	33	2.06	8	76.5	47.5	40.5	科學選修 / 經濟 = 4
JS5901	科技及管理學雙學位課程	22	22	66	3.00	20	80.75	67.25	62.75	科學選修 / 資訊及通訊科技 = 5* 數學 / M1/M2 = 5*

註一：首年學額只作參考。上述數字包括聯招及非聯招學額。

註二：JS5102及JS5103合共收生名額為431。

2023 年入學適用			2022 年							
聯招編號	課程名稱	首年學額 註一	學額競爭情況				新生入學錄取成績			
			首年學額 註一	文憑試放榜後改選數字			加權分數 ( <a href="http://join.hkust.edu.hk/admissions/jupas">join.hkust.edu.hk/admissions/jupas</a> )			
				Band A 報讀人數	每學額競爭人數	正式遴選取錄人數	滿分分數	M	LQ	LQ 科目平均分數
JS5300	工商管理	377	377	1059	2.81	300	68	35	34.5	4.3
JS5311	工商管理學士 (經濟學)	125 註三	125 註三	117	不適用	40	68	38.3	38	4.8

2023年入學適用				2022年						
聯招編號	課程名稱	首年學額 註一	首年學額 註一	學額競爭情況			新生入學取錄成績			
				文憑試放榜後改選數字			加權分數 (join.hkust.edu.hk/admissions/jupas)			
				Band A 報讀人數	每學額 競爭人數	正式 遴選 取錄 人數	滿分 分數	M	LQ	LQ科目平均分數
JS5312	工商管理學士(金融學)	30	30	146	4.87	42	72.25	49.8	48.3	5.7
JS5313	工商管理學士(環球商業管理)	26	26	90	3.46	20	68	56.8	56	7.0
JS5314	工商管理學士(資訊系統學)	125 <sup>註三</sup>	125 <sup>註三</sup>	115	不適用	40	68	39.5	38	4.8
JS5315	工商管理學士(管理學)			107		19	68	37	35	4.4
JS5316	工商管理學士(市場學)			142		24	68	35	34.4	4.3
JS5317	工商管理學士(營運管理學) 註四			25		1	68	數據未足以作參考		
JS5318	工商管理學士(專業會計學)	60	60	215	3.58	60	68	38.3	36.5	4.6
JS5331	理學士(經濟及金融學)	26	26	106	4.08	28	72.25	53.5	51.1	6.0
JS5332	理學士(量化金融學)	20	20	82	4.10	20	72.25	64.4	63.3	7.4
JS5814	理學士(風險管理及商業智能學)	23	23	63	2.74	24	72.25	49.4	47.4	5.6
JS5822	理學士(可持續發展與綠色金融)	18	18	25	1.39	9	72.25	45	43	5.1

註三：JS5311、JS5314、JS5315、JS5316及JS5317合共收生名額為125。

註四：由於工商管理學士(營運管理學)入學人數較少，因此數據未足以作參考使用。

入學分數換算 (2022入學適用)															
文憑試成績	核心科及甲類選修科目 <sup>註一</sup>							乙類應用學習科目			丙類其他語言課程				
	1	2	3	4	5	5*	5**	達標	優異I	優異II	E	D	C	B	A
入學分數	1	2	3	4	5.5	7	8.5	/	/	/	1	2.5	4	5.5	7

註一：有關香港大學個別課程的入學分數換算，請瀏覽大學網頁 www.hku.hk/dse。

註二：數字包括聯招與非聯招學額。

2022年新生入學取錄成績：

- 主要計分方法：

「UQ」為該科的新生入學成績上四分位數；「M」為該科的新生入學成績中位數；「LQ」為該科的新生入學成績下四分位數。

2023年入學適用				2022年								
聯招編號	課程名稱	首年學額 註二	首年學額 註二	學額競爭情況			新生入學取錄成績					
				文憑試放榜後改選數字			主要計分方法 (除特別註明，否則只計算甲類科目)					
				Band A 報讀人數	每學額 競爭人數	正式 遴選 取錄 人數	UQ	M	LQ			
JS6004	建築學文學士	54	54	123	2	39	最佳6科 <sup>註三</sup>			38	33	32
JS6016	理學士(測量學)	42	42	181	4	61	最佳5科 <sup>註三</sup>			31	29	29
JS6028	園境學文學士	12	12	31	3	3	最佳5科 <sup>註三</sup>			25	25	25
JS6042	文學士(城市研究)	17	17	110	6	23	最佳5科 <sup>註三</sup>			30	29	26
JS6054	文學士	289	289	1266	4	246	1.5 x 英國語文科 + 最佳4科(加權計算) 註三及註七			32	30	29
JS6066	文學士及教育學士(語文教育) - 英文教育(雙學位課程)	17	17	165	10	16	1.5 x 英國語文科 + 1.2 x 通識教育科 + 最佳3科			35	33	32
JS6078	文學士及法學士(雙學位課程)	20	20	44	2	13	英國語文科 + 最佳5科			45	40	36
JS6080	文學士及教育學士(語文教育) - 中文教育(雙學位課程)	17	17	134	8	13	1.5 x 中國語文科 + 1.2 x 通識教育科 + 最佳3科			36	35	33
JS6092	教育學士(幼兒教育及特殊教育)	18	18	224	12	8	1.5 x 英國語文科 + 1.2 x 中國語文科 + 最佳3科			28	27	25
JS6107	牙醫學士	90	90	259	3	65	最佳科學選修科 <sup>註六</sup> (加權計算) <sup>註八</sup> + 最佳5科			49	47	46

2023 年入學適用			2022 年							
聯招編號	課程名稱	首年學額 <sup>註一</sup>	學額競爭情況				新生入學取錄成績			
			首年學額 <sup>註二</sup>	文憑試放榜後改選數字			主要計分方法 (除特別註明, 否則只計算甲類科目)	主要計分方法		
				Band A 報讀人數	每學額競爭人數	正式遴選取錄人數		UQ	M	LQ
JS6119	教育學士及理學士 (雙學位課程)	16	16	76	5	15	1.5 x 英國語文科 + 2 x 數學科 + 2 x 最佳科學選修科 <sup>註六</sup> + 最佳 2 科 (加權計算) <sup>註九</sup>	61	58	55
JS6157	理學士 (言語及語言病理學)	48	48	189	4	53	最佳 6 科	39	38	38
JS6212	文理學士	24	24	42	2	11	最佳 5 科 (加權計算) <sup>註三及註十一</sup>	39	37	32
JS6224	文理學士 (應用人工智能)	15	15	56	4	16	2 x 英國語文科 + 2 x 數學科 + 2 x M1 / M2 + 最佳 2 科 (加權計算) <sup>註十</sup>	59	55	51
JS6236	文理學士 (設計 +)	13	13	57	4	3	最佳 6 科 <sup>註三</sup>	39	39	39
JS6248	文理學士 (金融科技)	24	24	46	2	23	英國語文科 + 數學科 + 最佳 4 科 <sup>註四</sup>	37	36	35
JS6250	文理學士 (環球衛生及發展)	18	18	24	1	10	最佳 5 科 <sup>註三</sup>	32	29	29
JS6262	工學學士 (數據科學及工程)	30	30	102	3	26	英國語文科 + 數學科 + 最佳 3 科 <sup>註四</sup>	30	28	28
JS6286	文學士 (人文及數碼科技)	50	50	45	1	4	1.5 x 英國語文 + 最佳 4 科 (加權計算) <sup>註三及註七</sup>	36	34	33
JS6406	法學士	93	93	259	3	80	英國語文科 + 最佳 5 科	39	35	35
JS6418	護理學學士菁英領袖培育專修組別	210 <sup>註十二</sup>	210 <sup>註十二</sup>	95	N/A	8	最佳 5 科 <sup>註三</sup> + 0.5 x 第 6 最佳科目 <sup>註三</sup>	38	36	36
JS6456	內外全科醫學士	295	295	518	2	131	最佳 6 科	45	44	42
JS6468	護理學學士	210 <sup>註十二</sup>	210 <sup>註十二</sup>	1205	N/A	160	最佳 5 科 <sup>註三</sup> + 0.5 x 第 6 最佳科目 <sup>註三</sup>	29	28	27
JS6470	理學士 (生物訊息學)	15	15	33	2	8	最佳 6 科	39	38	37
JS6482	中醫全科學士	24	24	127	5	20	最佳 5 科 <sup>註三</sup> + 0.5 x 第 6 最佳科目 <sup>註三</sup>	33	31	30
JS6494	藥劑學學士	35	35	129	4	30	最佳 6 科	39	38	38
JS6688	科研專才啟導課程 (雙學位課程)	24	24	46	2	13	英國語文科 + 數學科 + M1 / M2 + 2 x 最佳 2 個科學選修科 (生物 / 化學 / 物理 / 組合科學) <sup>註五</sup>	34	32	31
JS6705	心理學學士	70	70	295	4	58	最佳 5 科 <sup>註三</sup>	31	28	26
JS6717	社會科學學士	114	114	448	4	99	最佳 5 科 <sup>註三</sup>	27	26	25
JS6729	理學士 (精算學)	50	50	157	3	64	1.2 x 英國語文科 + 1.2 x 數學科 + 1.2 x M1 / M2 + 最佳 2 科	34	31	30
JS6731	社會工作學學士	30	30	208	7	25	最佳 5 科 <sup>註三</sup>	28	26	26
JS6755	工商管理學學士 <sup>註十六</sup>	220 <sup>註十五</sup>	N/A	N/A	N/A	N/A	1.5 x 英國語文科 + 1.5 x 數學科 + 最佳 4 科 + 0.2 x 第 7 最佳科目 (如適用)	39	37	35
JS6767	經濟學學士 / 經濟金融學學士	220 <sup>註十五</sup>	220 <sup>註十三</sup>	393	N/A	82	1.5 x 英國語文科 + 1.5 x 數學科 + 最佳 4 科 + 0.2 x 第 7 最佳科目 (如適用)	41	39	37
JS6781	工商管理學學士 (會計及財務) / 工商管理學學士 (會計數據分析) <sup>註十六</sup>	220 <sup>註十五</sup>	220 <sup>註十三</sup>	528	N/A	148	1.5 x 英國語文科 + 1.5 x 數學科 + 最佳 4 科 + 0.2 x 第 7 最佳科目 (如適用)	39	37	35
JS6793	工商管理學學士 (商業分析)	15	15	81	5	22	1.5 x 英國語文科 + 1.5 x 數學科 + 最佳 4 科 + 0.2 x 第 7 最佳科目 (如適用)	38	37	35
JS6808	工商管理學學士 (法學) 及法學士 (雙學位課程)	80	80	157	2	87	1.5 x 英國語文科 + 1.5 x 數學科 + 最佳 4 科 + 0.2 x 第 7 最佳科目 (如適用)	48	45	45
JS6810	社會科學學士 (政治學與法學) 及法學士 (雙學位課程)	50	50	65	1	33	最佳 6 科	43	39	38
JS6822	新聞學學士	19	19	58	3	6	最佳 5 科 <sup>註三</sup>	28	25	25
JS6846	理學士 (營銷分析及科技)	25	25	15	1	4	1.5 x 英國語文科 + 1.25 x 數學科 + 1.25 x M1 / M2 + 最佳 3 科 + 0.2 x 第 7 最佳科目 (如適用)	39	37	32
JS6858	理學士及法學士 (雙學位課程)	20	20	26	1	12	2 x 英國語文科 + 2 x 數學科 / M1 / M2 + 2 x 最佳科學選修科 <sup>註六</sup> + 最佳 3 科	60	57	54
JS6860	金融學學士 (資產管理及私人銀行)	30	30	125	4	22	1.5 x 英國語文科 + 1.5 x 數學科 + 最佳 4 科 + 0.2 x 第 7 最佳科目 (如適用)	48	47	46
JS6884	理學士 (計量金融)	25	25	92	4	27	1.5 x 英國語文科 + 1.25 x 數學科 + 1.25 x M1 / M2 + 最佳 3 科 + 0.2 x 第 7 最佳科目 (如適用)	50	48	47
JS6896	工商管理學學士 (國際商業及環球管理)	31	31	79	3	16	1.5 x 英國語文科 + 1.5 x 數學科 + 最佳 4 科 + 0.2 x 第 7 最佳科目 (如適用)	52	50	50
JS6901	理學士	305	305	1074	4	253	1.5 x 英國語文科 + 2 x 數學科 + 2 x 最佳科學選修科 <sup>註六</sup> + 最佳 2 科 (加權計算) <sup>註九</sup>	46	41	38



2023年入學適用				2022年								
聯招編號	課程名稱	首年學額 <sup>註二</sup>	首年學額 <sup>註二</sup>	學額競爭情況			新生入學取錄成績					
				文憑試放榜後改選數字			主要計分方法 (除特別註明, 否則只計算甲類科目)			主要計分方法		
				Band A 報讀人數	每學額競爭人數	正式選取錄人數				UQ	M	LQ
JS6925	工學學士 (生物醫學工程)	35	35	57	2	14	英國語文科 + 數學科 + 最佳3科 <sup>註四</sup>			31	28	28
JS6937	環球工程與商業課程 (雙學位課程)	355 <sup>註十四</sup>	355 <sup>註十四</sup>	57	N/A	19	英國語文科 + 數學科 + 最佳3科 <sup>註四</sup>			34	31	29
JS6949	生物醫學學士	38	38	161	4	28	最佳6科			41	41	39
JS6951	工學學士 (工程科學)	18	18	80	4	14	英國語文科 + 數學科 + 最佳3科 <sup>註四</sup>			29	26	25
JS6963	工學學士	355 <sup>註十四</sup>	355 <sup>註十四</sup>	996	N/A	293	英國語文科 + 數學科 + 最佳3科 <sup>註四</sup>			26	25	24

註三：數學延伸部分 (M1/2) 或 丙類其他語言可納入計算 (以最高者為準)  
 註四：數學延伸部分 (M1/2) 及 丙類其他語言可納入計算  
 註五：組合科學科目不可與其他科學選修科重疊  
 註六：科學選修科為 生物/化學/物理/組合科學/綜合科學  
 註七：加權計算：1.5 x 中國語文科  
 註八：加權計算：1.3 x 生物/化學/物理/組合科學  
 註九：加權計算：2 x 生物/化學/物理/組合科學/綜合科學/數學延伸部分 (M1/2)  
 註十：加權計算：1.5 x 生物/化學/物理/組合科學/綜合科學/資訊及通訊科技

註十一：加權計算：1.5 英國語文科  
 註十二：數字為課程 JS6418 及 JS6468 的共設學額。  
 註十三：數字為課程 JS6767 及 JS6781 的共設學額。  
 註十四：數字為課程 JS6937 及 JS6963 的共設學額。  
 註十五：數字為課程 JS6755, JS6767 及 JS6781 的共設學額。  
 註十六：2022年的 JS6781 工商管理學士/工商管理學士 (會計及財務) 課程將於 2023 年分為 JS6755 工商管理學士及 JS6781 工商管理學士 (會計及財務)/工商管理學士 (會計數據分析)



入學分數換算 (2022年入學適用)										入學分數計算方法 (2022年入學適用)						
核心科及甲類選修科目							乙類應用學習科目			丙類其他語言課程						
文憑試成績	1	2	3	4	5	5*	5**	達標	優異 I	優異 II	E	D	C	B	A	加權後最佳5科 <sup>註一</sup>
入學分數	1	2	3	4	5	6	7	按個別情況考慮			1	2	3	4	5	

註一：數學 (延伸1或2) 及乙類應用學習科目並不納入計算範圍。數據科學 (榮譽) 理學士：數學 (延伸1或2) 納入計算範圍。

2023年入學適用			2022年										
聯招編號	課程名稱	首年學額 <sup>註五</sup>	首年學額 <sup>註四</sup>	學額競爭情況			正式選取錄新生之入學成績						
				文憑試放榜後改選數字			中位數						
				Band A 報讀人數	每學額競爭人數	正式選取錄人數	加權後最佳5科 <sup>註二</sup>	中文	英文	數學	通識	選修科一 <sup>註三</sup>	選修科二 <sup>註三</sup>
JS7101	中文 (榮譽) 文學士	約45	42	515	12.26	47	25.8	5	3	3	4	5	4
JS7123	環球博雅教育 (榮譽) 文學士	約15	20	104	5.20	11	23	4	4	3	4	4	3
JS7133	動畫及數碼藝術 (榮譽) 文學士	約15	15	433	28.87	15	22	4	3	3	4	4	1
JS7200	工商管理 (榮譽) 學士	約140	137	1182	8.63	149	23	4	3	4	5	3	3
JS7204	翻譯、跨文化研究及企業傳訊 (榮譽) 文學士	約40	38	221	5.82	42	24	4	4	4	3	4	3
JS7216	工商管理 (榮譽) 學士 - 風險及保險管理	約20	25	252	10.08	19	24	3	4	4	3	4	3
JS7225	數據科學 (榮譽) 理學士	約25	25	196	7.84	23	28	4	3	4	4	3	2
JS7301	社會科學 (榮譽) 學士 - 經濟學	約15	15	132	8.80	15	24.5	4	3	4	4	5	3
JS7302	社會科學 (榮譽) 學士 - 政府與國際事務學	約15	15	102	6.80	15	27.5	4	3	2	4	4	4
JS7303	社會科學 (榮譽) 學士 - 心理學	約22	21	455	21.67	23	26.5	4	4	4	4	4	4
JS7304	社會科學 (榮譽) 學士 - 社會學	約20	17	299	17.59	21	24.5	3	3	2	5	4	4
JS7305	社會科學 (榮譽) 學士 - 健康及社會服務管理	約10	14	130	9.29	9	25.3	3	4	5	3	4	3
JS7306	社會科學 (榮譽) 學士 - 社會與公共政策研究	約20	20	143	7.15	22	25.5	4	3	3	5	4	3
JS7503	當代英語語言文學課程 (榮譽) 文學士	約20	19	165	8.68	22	26.5	4	4	3	4	3	3
JS7606	文化研究 (榮譽) 文學士	約28	29	232	8.00	26	24.5	5*	3	2	3	4	3
JS7709	歷史 (榮譽) 文學士	約35	31	373	12.03	37	25.6	4	4	4	4	4	4



2023年入學適用			2022年											
			學額競爭情況				正式遴選取錄新生之入學成績							
			首年學額 註五	首年學額 註四	文憑試放榜後改選數字			中位數						
Band A 報讀人數	每學額 競爭人數	正式遴選 取錄人數			加權後 最佳 5科 <sup>註二</sup>	中文	英文	數學	通識	選修 科一 <sup>註三</sup>	選修 科二 <sup>註三</sup>			
JS7802	哲學(榮譽)文學士	約28	27	193	7.15	30	26	4	4	4	4	4	4	3
JS7905	視覺研究(榮譽)文學士	約18	21	227	10.81	17	24.5	4	4	4	4	3	2	

註二：各課程採用不同的文憑試科目計分比重，故不能直接比較各課程加權後最佳五科成績。

註三：乙類應用學習科目並不納入計算範圍。

註四：數字包括聯招及本地非聯招學額。

註五：表列的2023/24學年首年學額尚待確認，僅供參考。

入學分數換算(2022年入學適用)											入學分數計算方法(2022年入學適用)					
文憑試成績	核心科及甲類選修科目							乙類應用學習科目			丙類其他語言課程					5個最佳成績的科目 (不論核心科或選修科) <sup>註一</sup>
	1	2	3	4	5	5*	5**	達標	優異I	優異II	E	D	C	B	A	
入學分數	1	2	3	4	5	6	7	/	3	4	3	4	5	6	7	

註一：學士課程最多計算1個應用學習科目；高級文憑最多計算2個應用學習科目。

2023年入學適用			2022年					
			學額競爭情況			新生入學取錄成績		
			首年學額 註二	首年學額 註二	文憑試放榜後改選數字			取錄平均分數
Band A 報讀人數	每學額 競爭人數	正式遴選 取錄人數			最佳5科 (任何科目)	指定 文憑試科目		
JS8105	中國語文教育榮譽學士	70	75	652	8.69	50	22	中文：5
JS8222	英國語文教育榮譽學士 - 小學	15	18	217	12.06	13	20	英文：5
JS8234	小學教育榮譽學士 - 常識	36	39	789	20.23	28	21	--
JS8246	小學教育榮譽學士 - 數學	60	63	560	8.89	34	21	--
JS8325	體育教育榮譽學士	28	30	876	29.20	19	20	--
JS8361	中學教育榮譽學士 - 資訊及通訊科技	14	18	188	10.44	12	19	--
JS8371	企業、會計與財務概論教育榮譽學士	20	22	278	12.64	19	20	--
JS8404	幼兒教育榮譽學士	49	49	1516	30.94	39	20	--
JS8416	中國歷史教育榮譽學士	10	課程於2023年再次開辦					
JS8428	地理教育榮譽學士	10	10	260	26	10	20	--
JS8430	科學教育榮譽學士	14	14	227	16.21	15	19	--
JS8507	幼兒教育高級文憑	330	330	1898	5.75	266	15	--
JS8600	語文研究榮譽文學士(中文主修)	16	16	194	12.13	12	21	中文：5
JS8612	語文研究榮譽文學士(英文主修)	16	16	147	9.19	12	20	英文：4
JS8636	創意藝術與文化榮譽文學士(音樂)	12	12	206	17.17	11	18	--
JS8648	創意藝術與文化榮譽文學士(視覺藝術)	12	12	375	31.25	13	19	--
JS8651	心理學榮譽社會科學學士	20	20	550	27.50	17	20	--
JS8663	特殊教育榮譽文學士	20	20	359	17.95	19	20	--
JS8687	文化遺產教育與藝術管理榮譽文學士	20	2023年新開辦課程					
JS8702	綜合環境管理榮譽學士	23	23	152	6.61	21	18	--
JS8714	人工智能與教育科技榮譽學士	20	20	152	7.60	19	17	--
JS8726	運動科學及教練榮譽學士	20	20	630	31.50	27	20	--
JS8801	創意藝術與文化榮譽文學士及音樂教育榮譽學士(同期結業雙學位課程)	34	38	197	5.18	29	19	--
JS8813	創意藝術與文化榮譽文學士及視覺藝術教育榮譽學士(同期結業雙學位課程)	34	38	341	8.97	25	20	--
JS8825	語文研究榮譽文學士及英文教育榮譽學士(同期結業雙學位課程)	20	20	115	5.75	15	21	英文：5

註二：數字包括聯招及非聯招學額。

入學分數換算 (2022年入學適用)													入學分數計算方法 (2022年入學適用) <sup>註一</sup>				
	核心科及甲類選修科目							乙類應用學習科目			丙類其他語言課程					大部分課程計分方法都是： 4個核心科目 + 1個最佳選修科目 <sup>註二</sup> 部分課程以最佳的五個科目 (Best 5) 計算入學分數。	
文憑試成績	1	2	3	4	5	5*	5**	達標	優異 I	優異 II	E	D	C	B	A		
入學分數	1	2	3	4	5	6	7	按個別課程而定			2	3	4	5	6		

註一：部分課程在計算入學分數時，會加入科目比重。

註二：除非個別課程另有註明就某些科目有特定的入學要求，乙類應用學習科目（「應用學習中文」除外）獲「達標」，或丙類「其他語言科目」達E級，可視作為符合一個選修科目要求。若申請人同時持有數學延伸部分（單元一及單元二）成績，課程只會選最佳一科成績計算。

2022年新生入學取錄成績：

- 「M」為去年該科的新生入學成績的中位數；「LQ」為去年該科的新生入學成績的下四分位數。

2023年入學適用 <sup>註三</sup>				2022年				
聯招編號	課程名稱	首年學額 <sup>註四</sup>	首年學額 <sup>註四</sup>	學額競爭情況			新生入學取錄成績 <sup>註五</sup>	
				Band A 報讀人數	每學額競爭人數	正式遴選取錄人數	M	LQ
JS9009	社會科學榮譽學士（主修：高齡社會及服務研究/應用經濟學/應用社會研究/全球及中國研究/政治及公共行政）	100		2023/24年度新課程（大類收生）				
JS9010	心理學榮譽社會科學學士（主修：心理學/輔導心理學）	145		2023/24年度新課程（大類收生）				
JS9011	中文榮譽文學士	30	30	124	4.13	/	20	20
JS9013	語言研究與翻譯榮譽文學士	45	45	133	2.96	/	20	19
JS9016	創意廣告及媒體設計榮譽文學士	70	70	387	5.53	/	20	18
JS9019	英語及文化榮譽文學士	20	20	165	8.25	/	15	14
JS9220	專業會計榮譽工商管理學士	40	40	176	4.40	/	16	15
JS9223	航空服務管理榮譽工商管理學士	20		2023/24年度新課程				
JS9230	商業管理學榮譽工商管理學士	40	40	377	9.43	/	16	15
JS9240	環球商業榮譽工商管理學士 <sup>註六</sup>	10	40	245	6.13	/	17	16
JS9250	企業管治及持續發展榮譽工商管理學士 <sup>註七</sup>	10	10	39	3.90	/	17	17
JS9262	人力資源管理學榮譽工商管理學士	20		2023/24年度新課程				
JS9266	市場學榮譽工商管理學士	20		2023/24年度新課程				
JS9280	應用心理學榮譽學士，商業管理榮譽學士	25	30	153	5.10	/	16	15
JS9291	持續旅遊及款待管理榮譽工商管理學士 <sup>註八</sup>	25	30	511	17.03	/	16	15
JS9294	運動及電競運動管理榮譽工商管理學士	25	30	301	10.03	/	16	15
JS9530	英語教學榮譽教育學士及英語研究榮譽學士	30	30	96	3.20	/	20	19
JS9540	英語研究榮譽學士	20	20	65	3.25	/	21	20
JS9550	語言研究榮譽學士（應用中國語言）	20	20	34	1.70	/	20	19
JS9560	教育榮譽學士（中國語文教學）及語言研究榮譽學士（應用中國語言）	35	35	147	4.20	/	21	20
JS9580	教育榮譽學士（幼兒教育：領導及特殊教育需要）	40	40	529	13.23	/	16	15
JS9719	網路及電腦安全榮譽理學士	30	30	154	5.13	/	13	13
JS9720	電子及電腦工程學榮譽工學士	30	30	176	5.87	/	16	16
JS9731	環境科學與綠色管理榮譽理學士	35	35	124	3.54	/	16	16
JS9732	生物醫學與生物科技榮譽理學士 <sup>註九</sup>	30	30	95	3.17	/	17	16
JS9733	科學（STEM）榮譽理學士	30	30	46	1.53	/	N/A	N/A

註三：只列出都會大學開辦的自資課程，並不包括SSSDP課程。

註四：包括聯招及非聯招學額。

註五：部分課程在計算入學分數時，會加入科目比重。詳情請瀏覽網頁<https://admissions.hkmu.edu.hk/ug/jupas/>。

註六：課程於2023/24年度由「環球商業及市場學榮譽工商管理學士」改名為「環球商業榮譽工商管理學士」。

註七：課程於2023/24年度由「企業管治榮譽工商管理學士」改名為「企業管治及持續發展榮譽工商管理學士」。

註八：課程於2023/24年度由「酒店及可持續旅遊管理榮譽工商管理學士」改名為「持續旅遊及款待管理榮譽工商管理學士」。

註九：課程於2023/24年度由「生命科學榮譽理學士」改名為「生物醫學與生物科技榮譽理學士」。

入學分數換算 (2022年入學適用)								入學分數計算方法 (2022年入學適用)		
文憑試成績	核心科及甲類選修科目							乙類應用學習科目		
	1	2	3	4	5	5*	5**	達標	優異I	優異II
入學分數	1	2	3	4	5	6	7	2	3	4

4個核心科 + 1個最佳選修科<sup>註一</sup>

註一：護理學榮譽學士課程只考慮甲類科目，如選修科目為生物或組合科學（包括生物）會獲優先考慮。

2023年入學適用			2022年				
聯招編號	課程名稱	首年學額 <sup>註二</sup>	學額競爭情況			新生入學取錄成績	
			首年學額 <sup>註二</sup>	文憑試放榜後改選數字		平均總分	
				Band A 報讀人數	每學額競爭人數		正式遴選取錄人數
JSSA01	護理學(榮譽)學士	520 <sup>^</sup>	400	2606	6.52	375	16.1
JSSA02	數碼娛樂科技(榮譽)理學士	20	30	195	6.50	5	15.6
JSSA03	物理治療學(榮譽)理學士	60	50	719	14.38	60	19.8
JSSA04	人工智能(榮譽)理學士	20	30	210	7.0	8	15.1
JSSA05	翻譯科技(榮譽)文學士	10	2023/24學年新課程				

註二：首年學額只作參考。  
<sup>^</sup>課程部份學額為應用學位學額。

入學分數換算 (2022年入學適用)											入學分數計算方法 (2022年入學適用)				
文憑試成績	核心科及甲類選修科目						乙類應用學習科目			丙類其他語言課程					
	1	2	3	4	5	5*	5**	達標	優異I	優異II	E	D	C	B	A
入學分數	1	2	3	4	5	6	7	2	3	4	1	2	3	4	5

4個核心科 + 1個最佳選修科

2022年新生入學取錄成績

- 「M」為該科的新生入學成績中位數；「UQ」為該科的新生入學成績上四分位數；「LQ」為該科的新生入學成績下四分位數。

2023年入學適用			2022年										
聯招編號	課程名稱	首年學額 <sup>註一</sup>	學額競爭情況			新生入學取錄成績							
			首年學額 <sup>註一</sup>	文憑試放榜後改選數字		平均總分	文憑試科目等級						
				Band A 報讀人數	每學額競爭人數		正式遴選取錄人數	中	英	數	通	最佳選修科	
JSSC02	建築學(榮譽)理學士	60	60	100	1.6	14	17	UQ	4	4	4	4	3
								M	3	4	3	4	3
								LQ	3	3	4	3	3

註一：包括聯招與非聯招收生學額。

入學分數換算 (2022年入學適用)											入學分數計算方法 (2022年入學適用)				
文憑試成績	核心科及甲類選修科目						乙類應用學習科目			丙類其他語言課程					
	1	2	3	4	5	5*	5**	達標	優異I	優異II	E	D	C	B	A
入學分數	1	2	3	4	5	6	7	不納入計算範圍			不納入計算範圍				

4個核心科 + 1個最佳選修科

2023年入學適用			2022年				
聯招編號	課程名稱	首年學額 <sup>註</sup>	學額競爭情況			新生入學取錄成績	
			首年學額 <sup>註</sup>	文憑試放榜後改選數字		平均總分	
				Band A 報讀人數	每學額競爭人數		正式遴選取錄人數
JSSH01	供應鏈管理工商管理(榮譽)學士	105	105	602	5.73	231	15.87
JSSH02	精算及保險(榮譽)理學士	35	35	137	3.91	36	16.79
JSSH03	計算機應用(榮譽)理學士	60	60	273	4.55	62	15.58

## 香港恒生大學 (續)

SSSDP

2023年入學適用			2022年				
聯招編號	課程名稱	首年學額 <sup>註</sup>	學額競爭情況			新生入學取錄成績	
			首年學額 <sup>註</sup>	文憑試放榜後改選數字			平均總分
				Band A 報讀人數	每學額競爭人數	正式遴選取錄人數	
JSSH04	數據科學及商業智能學(榮譽)理學士	70	70	272	3.89	96	16.26
JSSH05	管理科學與資訊管理(榮譽)學士	65	65	246	3.78	71	16.71
JSSH06	藝術設計(榮譽)文學士	40	40	421	10.53	54	15.68

註：首年學額只作參考。

## 東華學院

SSSDP

入學分數換算 (2022年入學適用)									入學分數計算方法 (2022年入學適用)		
文憑試成績	核心科及甲類選修科目							乙類應用學習科目			最佳5科成績 <sup>註</sup>
	1	2	3	4	5	5*	5**	達標	優異I	優異II	
	入學分數	1	2	3	4	5	6	7	按個別課程而定		

註：JSST01只考慮核心科及甲類選修科目。

2023年入學適用			2022年				
聯招編號	課程名稱	首年學額	學額競爭情況			新生入學取錄成績	
			首年學額	文憑試放榜後改選數字			平均總分 <sup>^</sup>
				Band A 報讀人數	每學額競爭人數	正式遴選取錄人數 <sup>#</sup>	
JSST01	護理學(榮譽)健康科學學士	400*	350	2,143	6.12	341	17.8
JSST02	醫療化驗科學(榮譽)理學士	45	45	248	5.51	45	20.1
JSST03	放射治療學(榮譽)理學士	20	20	165	8.25	20	23.3
JSST04	職業治療學(榮譽)理學士	60	60	355	5.92	64	21.5
JSST05	物理治療學(榮譽)理學士	60*	50	448	8.96	55	24.6
JSST06	應用老年學(榮譽)理學士	50	50	51	1.02	6	17.3

<sup>#</sup> 經正式遴選及兩遴選及兩輪補選後 <sup>^</sup> 根據正式遴選新生成績 \* 有待香港學術及職業資歷評審局及相關專業團體審批。

## 香港都會大學

SSSDP

入學分數換算 (2022年入學適用)											入學分數計算方法 (2022年入學適用) <sup>註一</sup>				
文憑試成績	核心科及甲類選修科目							乙類應用學習科目			丙類其他語言課程				
	1	2	3	4	5	5*	5**	達標	優異I	優異II	E	D	C	B	A
	入學分數	1	2	3	4	5	6	7	按個別課程而定			2	3	4	5

大部分課程計分方法都是：  
4個核心科目 + 1個最佳選修科目<sup>註二</sup>  
部分課程以最佳的五個科目(Best 5)計算入學分數。

註一：部分課程在計算入學分數時，會加入科目比重。

註二：除非個別課程另有註明就某些科目有特定的入學要求，乙類應用學習科目(「應用學習中文」除外)獲「達標」，或丙類「其他語言科目」達E級，可視作為符合一個選修科目要求。若申請人同時持有數學延伸部分(單元一及單元二)成績，課程只會選最佳一科成績計算。

2022年新生入學取錄成績：

- 「M」為該科的新生入學成績中位數；「LQ」為該科的新生入學成績下四分位數。

2023年入學適用 <sup>註三</sup>			2022年					
聯招編號	課程名稱	首年學額 <sup>註四</sup>	學額競爭情況			新生入學取錄成績 <sup>註五</sup>		
			首年學額 <sup>註四</sup>	文憑試放榜後改選數字			M	LQ
				Band A 報讀人數	每學額競爭人數	正式遴選取錄人數		
JSSU12	創意寫作與電影藝術榮譽文學士	60	80	338	4.23	/	19	17
JSSU14	動畫及視覺特效榮譽藝術學士	80	80	579	7.24	/	16	15
JSSU15	影像設計及數碼藝術榮譽藝術學士	60	80	327	4.09	/	16	15

註三：只列出都會大學開辦的SSSDP課程，並不包括一般自資課程。

註四：包括聯招及非聯招學額。

註五：部分課程在計算入學分數時，會加入科目比重。詳情請瀏覽網頁<https://admissions.hkmu.edu.hk/ug/jupas/>。



2023年入學適用 <sup>註三</sup>			2022年					
聯招編號	課程名稱	首年學額 <sup>註四</sup>	首年學額 <sup>註四</sup>	學額競爭情況			新生入學取錄成績 <sup>註五</sup>	
				文憑試放榜後改選數字			M	LO
				Band A 報讀人數	每學額 競爭人數	正式遴選 取錄人數		
JSSU40	護理學榮譽學士 (普通科)	385	385	2,007	5.21	/	19	18
JSSU50	護理學榮譽學士 (精神科)	125	125	814	6.51	/	17	16
JSSU55	物理治療學榮譽理學士	50	50	486	9.72	/	37	36
JSSU61	綜合檢測和認證榮譽應用理學士	50	50	198	3.96	/	14	14
JSSU67	醫療化驗科學榮譽理學士	60	2023/24年度新課程					
JSSU68	分析檢測科學榮譽理學士 <sup>註六</sup>	30	55	144	2.62	/	16	15
JSSU69	食品測試科學榮譽理學士	55	55	322	5.85	/	16	15
JSSU70	數據科學及人工智能榮譽理學士	25	25	207	8.28	/	16	15
JSSU72	電腦科學榮譽理學士 <sup>註七</sup>	40	35	223	6.37	/	16	15
JSSU78	屋宇設備工程及可持續發展榮譽工學士 <sup>註七</sup>	25	30	66	2.2	/	17	16
JSSU79	土木工程榮譽工學士 <sup>註七註八</sup>	40	30	165	5.5	/	16	16
JSSU90	國際款待及景區管理榮譽工商管理學士 <sup>註九</sup>	60	80	355	4.44	/	16	15
JSSU95	運動及康樂管理榮譽工商管理學士 <sup>註十</sup>	40	40	401	10.03	/	16	15
JSSU96	財務及金融科技榮譽工商管理學士 <sup>註十一</sup>	30	30	126	4.20	/	16	16
JSSU97	環球市場及供應鏈管理榮譽工商管理學士 <sup>註十二</sup>	40	40	285	7.13	/	17	15

註三：只列出都會大學開辦的SSSDP課程，並不包括一般自資課程。

註四：包括聯招及非聯招學額。

註五：部分課程在計算入學分數時，會加入科目比重。詳情請瀏覽網頁<https://admissions.hkmu.edu.hk/ug/jupas/>。

註六：課程於2023/24年度由「檢測科學和認證榮譽理學士」改名為「分析檢測科學榮譽理學士」。

註七：課程於2023/24學年由自資學士學位課程改為「指定專業 / 界別課程資助計劃」課程。

註八：課程於2023/24年度由「土木及環境工程榮譽工學士」改名為「土木工程榮譽工學士」。

註九：課程於2023/24年度由「國際款待及景區管理榮譽學士」改名為「國際款待及景區管理榮譽工商管理學士」。

註十：課程於2023/24年度由「運動及康樂管理榮譽學士」改名為「運動及康樂管理榮譽工商管理學士」。

註十一：課程於2023/24年度由「金融科技及創新榮譽工商管理學士」改名為「財務及金融科技榮譽工商管理學士」。

註十二：課程於2023/24年度由「環球市場及供應鏈榮譽工商管理學士」改名為「環球市場及供應鏈管理榮譽工商管理學士」。

高科院 Thei 香港高等教育科技學院 (THEi 高科院)

入學分數換算 (2022年入學適用)														入學分數計算方法 (2022年入學適用)		
文憑試成績	核心科及甲類選修科目							乙類應用學習科目			丙類其他語言課程					4個核心科 + 1個最佳選修科
	1	2	3	4	5	5*	5**	達標	優異 I	優異 II	E	D	C	B	A	
入學分數	1	2	3	4	5	6	7	2	3	4	2	2	3	3	3	

2023年入學適用			2022年				
聯招編號	課程名稱	首年學額	首年學額 <sup>註一</sup>	學額競爭情況			新生入學取錄成績
				Band A 報讀人數	每學額 競爭人數	正式遴選 取錄人數	平均 總分
JSSV01	時裝設計 (榮譽)文學士	40	40	275	6.88	10	16
JSSV02	產品設計 (榮譽)文學士	20	25	234	9.36	8	16
JSSV03	園境建築 (榮譽)文學士	20	25	100	4.00	2	16
JSSV04	廚藝及管理 (榮譽)文學士	20	25	283	11.32	9	18
JSSV05	土木工程 (榮譽)工學士	40	30	179	5.97	6	17
JSSV07	園藝樹藝及園境管理 (榮譽)理學士	25	25	102	4.08	4	17
JSSV08	測量學 (榮譽)理學士	40	25	116	4.64	9	16
JSSV09	運動及康樂管理 (榮譽)社會科學學士	30	30	273	9.10	13	17
JSSV10	屋宇設備工程 (榮譽)工學士	25	不適用				

註一：首年學額只作參考。



## 香港伍倫貢學院

SSSDP

入學分數換算 (2022年入學適用)													入學分數計算方法 (2022年入學適用)				
文憑試成績	核心科及甲類選修科目							乙類應用學習科目			丙類其他語言課程					4個核心科 + 1個最佳選修科	
	1	2	3	4	5	5*	5**	達標	優異I	優異II	E	D	C	B	A		
入學分數	1	2	3	4	5	6	7	2	3	4	1	2	3	4	5		

### 2022年新生入學取錄成績

- 「M」為該科的新生入學成績中位數；「UQ」為該科的新生入學成績上四分位數；「LQ」為該科的新生入學成績下四分位數。

2023年入學適用			2022年										
聯招編號	課程名稱	首年學額	首年學額	學額競爭情況			平均總分	新生入學取錄成績					
				文憑試放榜後改選數字				文憑試科目等級					
				Band A 報讀人數	每學額 競爭人數	正式遴選 取錄人數 #			中	英	數	通	最佳選修科
JSSW01	營運及管理(榮譽)航空學士	25	25	159	6.36	21	16.1	UQ	4	4	3	4	4
								M	3	3	3	3	3
								LQ	3	3	2	3	3

# 經正式遴選及兩遴選及兩輪補選後



## 香港樹仁大學

SSSDP

入學分數換算 (2022年入學適用)													入學分數計算方法 (2022年入學適用)				
文憑試成績	核心科及甲類選修科目							乙類應用學習科目*			丙類其他語言課程					最佳5科成績計算	
	1	2	3	4	5	5*	5**	達標	優異I	優異II	E	D	C	B	A		
入學分數	1	2	3	4	5	6	7	N/A	3	4	不納入計算範圍						

\* 科目須與課程相關，最多計一科。

2023年入學適用			2022年										
聯招編號	課程名稱	首年學額	首年學額	學額競爭情況			平均總分	新生入學取錄成績					
				文憑試放榜後改選數字				文憑試科目等級					
				Band A 報讀人數	每學額 競爭人數	正式遴選 取錄人數			中	英	數	通	最佳選修科
JSSY01	金融科技(榮譽)商學士	30	30	182	6.07	21	16.43	UQ	3	4	4	4	4
								M	3	3	4	3	3
								LQ	3	3	3	3	3

註：首年學額只作參考。



- 本篇僅列出設有面試的課程。
- 各院校會按課程需要，邀請申請者參加不同形式的面試、筆試或能力測試等。
- 以下資料只作參考，院校或會不定期更新相關安排，最新安排以院校公布為準，同學應留意各院校網頁公布。

最新面試資訊：[www.admo.cityu.edu.hk/interview\\_arrangements/jupas](http://www.admo.cityu.edu.hk/interview_arrangements/jupas)

聯招編號	課程名稱	日期 (2023年)	形式	語言
JS1000	理學士(計算金融及金融科技)	6月上旬至中旬	interview video	英語
JS1001	工商管理學士(環球商業)	6月上旬至中旬	interview video	英語
JS1002	工商管理學士(會計)	6月中旬	小組面試	英語
JS1005	工商管理學士(管理學)	6月上旬至中旬	小組面試	英語
JS1007	工商管理學士(市場營銷)	6月23至24日	小組面試	英語
JS1017	資訊系統學系 【選項：工商管理學士(環球商業系統管理)、工商管理學士(資訊管理)】	6月中旬	小組面試	英語
JS1018	工商管理學士(環球商業系統管理)	6月中旬	小組面試	英語
JS1019	工商管理學士(資訊管理)	6月中旬	小組面試	英語
JS1025	管理科學系 【選項：工商管理學士(商業決策分析)、工商管理學士(環球營運管理)】	7月下旬	小組面試	英語
JS1026	工商管理學士(商業決策分析)	7月下旬	小組面試	英語
JS1027	工商管理學士(環球營運管理)	7月下旬	小組面試	英語
JS1051	能源及環境學院 【選項：工學士(能源科學及工程學)、工學士(環境科學及工程學)】	7月上旬至中旬	小組面試	英語
JS1061	法律學學士		如有需要或會安排面試	
JS1062	法律學學士與工商管理學士(會計)		如有需要或會安排面試	
JS1071	數據科學學院【選項：理學士(數據科學)、理學士(數據與系統工程)】		如有需要或會安排面試	
JS1072	理學士(數據科學)		如有需要或會安排面試	
JS1074	理學士(數據與系統工程)		如有需要或會安排面試	
JS1103	文學士(中文及歷史)		如有需要或會安排面試	
JS1104	文學士(英語語言)	6月至7月	小組面試	英語
JS1108	社會科學學士(公共政策與政治)		如有需要或會安排面試	
JS1113	社會科學學士(社會工作)	7月27日至8月1日	小組面試	英語及粵語
JS1122	社會科學學士(公共政策)與法律學學士		如有需要或會安排面試	
JS1123	社會科學學士(犯罪學)與法律學學士		如有需要或會安排面試	
JS1200	環球精研與科創課程	6月及7月下旬至8月上旬	個人面試	英語
JS1201	建築學及土木工程學系 【選項：工學士(建築工程)、工學士(土木工程)、理學士(建築學及測量學)】	7月	個人及/或小組面試	英語
JS1202	理學士(化學)	7月	個人或小組面試	英語
JS1204	理學士(電腦科學)	7月下旬	小組面試	英語
JS1205	電機工程學系 【選項：工學士(電子計算機及數據工程學)、工學士(電子及電機工程學)、工學士(資訊工程學)、工學士(微電子工程學)】		如有需要或會安排面試	
JS1206	理學士(計算數學)	6月	小組面試	英語及粵語
JS1207	機械工程學系 【選項：工學士(航空航天工程)、工學士(機械工程)、工學士(核子及風險工程)】		如有需要或會安排面試	
JS1208	理學士(物理學)		如有需要或會安排面試	
JS1210	工學士(材料科學及工程)	6月上旬至中旬	小組面試	英語
JS1211	工學士(生物醫學工程)		如有需要或會安排面試	
JS1216	工學士(智能製造工程學)		如有需要或會安排面試	
JS1217	工學院(選項：工學院任何一個主修及工程創業副修)		如有需要或會安排面試	
JS1220	法律學學士與理學士(計算數學)	6月	小組面試	英語
JS1221	理學士(電腦科學)與理學士(計算金融及金融科技)	7月下旬	小組面試	英語
JS1801	獸醫學學士	7月26日至31日	個人面試	英語

最新面試資訊：[http://admissions.hkbu.edu.hk/ug/jupas\\_interview](http://admissions.hkbu.edu.hk/ug/jupas_interview)

- 以下資料只作參考，有關面試最新安排，請瀏覽院校網頁。

聯招編號	課程名稱	日期 (2023年)	形式	語言	筆試
JS2060	文學士(榮譽)/音樂學士(榮譽) (音樂/創意產業)	6月及7月下旬	個人面試/測試/試奏	英語	有
JS2110	工商管理學士(榮譽)-會計學專修	6月下旬	小組面試	英語	無
JS2120	工商管理學士(榮譽)	6月下旬	小組面試	英語	無
JS2330	傳理學學士(榮譽)-電影主修-電影電視專修	7月下旬	小組面試	英語	無
JS2340	環球螢幕演技藝術學士(榮譽)	6月下旬及7月下旬	個人面試及試演	英語	無
JS2370	傳理學學士(榮譽)-遊戲設計與動畫主修	7月下旬	小組面試	英語	無
JS2410	中醫學學士及生物醫學理學士(榮譽)	6月下旬及7月下旬	小組面試	普通話、粵語及 英語	無
JS2420	中藥學學士(榮譽)	6月下旬及7月下旬	小組面試	普通話、粵語及 英語	無
JS2810	視覺藝術文學士(榮譽)	6月下旬及7月下旬	藝術創意測試及 個人面試	英語	有
JS2910	商業計算及數據分析理學士(榮譽)	6月下旬及7月下旬	小組面試	英語	無
JS2920	藝術及科技文理學士(榮譽)	6月及7月下旬	小組面試	英語	無
JS2930	工商管理文學士(榮譽)(全球娛樂)	6月下旬及7月下旬	個人面試	英語	無
JS2950	文理及科技學士(榮譽)	6月下旬及7月下旬	個人面試	英語	無

最新面試資訊網頁：[www.polyu.edu.hk/study](http://www.polyu.edu.hk/study)

- 學系會透過電郵或其他電子方式通知申請人有關課程面試/筆試的安排。如課程面試/筆試於DSE放榜後舉行，申請人會於7月26日收到通知。申請人亦可登入院校的eAdmission系統([www.polyu.edu.hk/admission](http://www.polyu.edu.hk/admission))查閱面試/筆試的詳情。
- 申請人必須按指定日期及時間出席面試/筆試，一般不受理改期要求。若缺席面試/筆試，學系可能不會進一步考慮其入學申請。

聯招編號	課程名稱	日期 (2023年)	形式	語言	時間	筆試	備註
JS3010	生物科技、食物安全及化學科技(榮譽)理學士組合課程	(如有需要) DSE放榜後	個人或小組面試	英語	約30分鐘	無	視乎需要，只邀請獲篩選的申請人參加面試。
JS3020	數據科學(榮譽)理學士組合課程(數據科學及分析/投資科學及金融分析)	6或7月	小組面試	英語	約30至45分鐘	無	或會邀請合適的申請人參加面試。
JS3030	物理學(榮譽)理學士副主修人工智能及數據分析/創新及創業	DSE放榜後	面談或網上面試	廣東話及英語	約15至30分鐘	無	視乎需要，只邀請獲篩選的申請人參加面試。
JS3050	時裝(榮譽)文學士組合課程(時裝設計/針織時裝設計/內衣及運動服裝/時裝商務/時裝創新及科技)	提交JUPAS申請後及/或DSE放榜前及/或DSE放榜後	個人或小組面試(面談或網上)	英語	約15至30分鐘	無	提交JUPAS申請後，所有課程選擇組別A的申請人會獲安排面試。合適的申請人會獲邀請出席DSE放榜前的面試。DSE放榜後，會邀請獲篩選的申請人參加最終面試。課程選擇組別A及B的申請人會獲優先考慮。若申請人於文憑試成績表現卓越，可獲豁免面試。詳細面試安排將於面試日期前一星期以電郵通知申請人。面試表現良好的申請人將獲得額外分數，以增加被錄取的機會。
JS3060	會計及金融(榮譽)工商管理學士組合課程(會計學/會計及金融/數碼金融及投資學)	6月 (DSE放榜前)	個人或小組面試	英語	約15分鐘	無	或會邀請合適的申請人參加面試。

聯招編號	課程名稱	日期(2023年)	形式	語言	時間	筆試	備註
JS3070	航空、航運及供應鏈管理(榮譽)工商管理學士組合課程(航空管理及金融/國際航運及物流管理/供應鏈管理及分析)	7或8月	小組面試	英語	約20至30分鐘	無	邀請獲篩選的申請人參加面試。
JS3080	管理及市場學(榮譽)工商管理學士組合課程(管理學/市場學)	6月	個人面試(網上)	英語	10分鐘	無	邀請獲篩選的申請人參加面試。
JS3100	建築及房地產(榮譽)理學士組合課程(建築工程及管理學/物業管理學/地產及建設測量學)	DSE放榜後	小組面試	英語	約20分鐘	無	只邀請獲篩選的課程選擇組別A的申請人參加面試。
JS3110	建築科學及工程學(榮譽)工學士組合課程(建築科學及工程學/建築科學及工程學(屋宇設備工程學))	DSE放榜後	面試	英語	15分鐘	無	只邀請課程選擇組別A及B而入學分數相同的申請人參加面試。
JS3120	土木工程及可持續發展學(榮譽)工學士組合課程	(如有需要)DSE放榜後	個人或小組面試	英語	約15分鐘	無	通常只邀請課程選擇組別A的申請人參加面試。
JS3130	空間數據科學及智慧城市(榮譽)理學士組合課程(土地測量及地理資訊學)	(如有需要)DSE放榜後	小組面試	英語	約20分鐘	無	只邀請獲篩選的課程選擇組別A及B的申請人參加面試。
JS3170	電機工程學(榮譽)工學士組合課程(電機工程學/運輸系統工程學)	6月(DSE放榜前)或7月(DSE放榜後)	個人或小組面試	英語	約10至15分鐘	無	通常只邀請課程選擇組別A及B的申請人參加面試。
JS3180	資訊及人工智能工程學(榮譽)工學士/理學士組合課程(物聯網/人工智能/資訊安全)	6月中至尾及/或7月尾	個人或小組面試	英語	個人面試15至20分鐘; 小組面試30分鐘	無	邀請獲篩選的申請人參加DSE放榜前的面試。通常只邀請課程選擇組別A及一些獲篩選的申請人出席DSE放榜後的面試。
JS3240	英文及應用語言學(榮譽)文學士組合課程	(如有需要)7月尾	個人或小組面試	英語	約10至15分鐘	無	
JS3250	應用社會科學(榮譽)文學士組合課程(社會工作/社會政策及社會創業)	DSE放榜後	小組面試(視乎情況,面談或網上)	廣東話及英語	約1小時	無	只考慮課程選擇組別A的申請人。或會邀請獲篩選的申請人出席DSE放榜後的小組面試。
JS3310	酒店及旅遊管理(榮譽)理學士組合課程(酒店管理/智慧旅遊及酒店產業/會展及體驗管理)	DSE放榜後	個人面試	英語	10分鐘	無	課程選擇組別A的申請人會獲優先考慮及只邀請課程選擇組別A的申請人參加面試。
JS3320 <sup>註一</sup>	中國歷史及文化(榮譽)文學士組合課程	(如有需要)7月尾	個人或小組面試	普通話及英語	約15分鐘	無	
JS3330	語言科學、翻譯學及言語治療(榮譽)文學士/理學士組合課程(語言學及翻譯學/語言科學與語言數據分析/言語治療 <sup>註一</sup> )	(如有需要)7月尾	個人或小組面試	中文及英語	約10至15分鐘	無	

香港理工大學 (續 2)

教資會

聯招編號	課程名稱	日期 (2023 年)	形式	語言	時間	筆試	備註
JS3569	設計學 (榮譽) 文學士組合課程 (廣告設計/環境設計/信息設計/交互設計/室內設計/媒體設計/產品設計/服務創新設計/社會創新設計)	DSE 放榜後	提交作品集 (必須) 及面試連同作品介紹	英語	提交作品集 (必須); 面試連同作品介紹約 15 至 20 分鐘	無	只考慮課程選擇組別 A 的申請人。申請人必須在 6 月網上提交作品集以便甄選。DSE 放榜後, 合資格的申請人會獲邀參加面試及闡述其作品集內容, 面試時需提交作品集。若申請人於文憑試成績表現卓越 (如 2022/23 學年: 各科成績取得平均 5 分或以上), 可獲豁免作品集提交並獲邀參加面試。
JS3624	康復治療科學 (榮譽) 理學士組合課程 - 職業治療學 (榮譽) 理學士	DSE 放榜後	小組面試及討論	英語	1.5 小時	無	只邀請課程選擇組別 A 的申請人參加面試。
JS3636	康復治療科學 (榮譽) 理學士組合課程 - 物理治療學 (榮譽) 理學士	DSE 放榜後	小組面試及討論	英語	1 小時	無	只邀請課程選擇組別 A 的申請人參加面試。
JS3868	電子計算及人工智能 (榮譽) 理學士組合課程 (計算機科學/金融科技及人工智能/企業信息管理)	6 至 7 月	個人或小組討論	英語	約 30 分鐘	無	通常只邀請課程選擇組別 A 的申請人參加面試。

註一: 課程有待審批。



香港中文大學

教資會

中大入學及學生資助處網頁: <http://admission.cuhk.edu.hk/jupas/download.html>

聯招編號	課程名稱	聯招編號	課程名稱	聯招編號	課程名稱
JS4018	中國語言及文學	JS4331	文學士 (中國語文研究) 及教育學士 (中國語文教育)	JS4542	中醫學
JS4020	文化研究	JS4343	文學士 (英國語文研究) 及教育學士 (英國語文教育)	JS4550	生物醫學
JS4022	文化管理	JS4361	教育學士 (數學及數學教育)	JS4601	理學
JS4032	英文	JS4372	教育學士 (幼兒教育)	JS4648	地球與環境科學
JS4044	藝術	JS4386	理學士 (學習設計與科技)	JS4682	數學精研
JS4068	日本研究	JS4408	機械與自動化工程學	JS4690	理論物理精研
JS4082	音樂	JS4412	計算機科學與工程	JS4719	風險管理科學
JS4094	哲學	JS4416	計算數據科學	JS4725	生物科技、創業與醫療管理
JS4109	宗教研究	JS4428	金融科技學	JS4733	數學與信息工程學
JS4111	神學	JS4434	電子工程學	JS4801	社會科學
JS4202	工商管理學士綜合課程	JS4446	信息工程學	JS4812	建築學
JS4214	環球商業學	JS4458	系統工程與工程管理學	JS4824	經濟學
JS4226	酒店旅遊及房地產	JS4460	生物醫學工程學	JS4836	地理與資源管理學
JS4238	保險、金融與精算學	JS4462	能源與環境工程學	JS4838	城市研究
JS4240	專業會計學	JS4468	人工智能: 系統與科技	JS4874	社會工作
JS4252	計量金融學	JS4501	內外全科醫學士課程	JS4886	社會學
JS4254	環球經濟與金融跨學科主修課程	JS4502	內外全科醫學士課程 環球醫學領袖培訓專修組別	JS4892	全球研究
JS4264	工商管理學士 (工商管理學士綜合課程) 及法律博士雙學位課程	JS4513	護理學	JS4893	數據科學與政策研究
JS4276	計量金融學及風險管理科學	JS4525	藥劑學	JS4903	法學士
JS4329	健康與體育運動科學				



**最新面試資訊：** <http://join.ust.hk/jupasdates>

- 科大2023年聯招生入學面試將視乎情況，有機會以網上或面見形式舉行。同學於獲邀面試時將知悉面試形式。
- 科大其中8個課程 - JS5101 國際科研、JS5211 理學士(綜合系統與設計)、JS5313 工商管理學士(環球商業管理)、JS5331 理學士(經濟及金融學)、JS5332 理學士(量化金融學)、JS5814 理學士(風險管理及商業智能學)、JS5822 理學士(可持續發展與綠色金融)，及JS5901 科技及管理雙學位課程 - 必須經面試收生。
- 科大聯招入學面試或會於文憑試放榜前及/或放榜後舉行面試，詳情請留意科大網頁上發布的最新消息。
- 面試以全英語進行。面試表現優秀者會有額外加分。
- 報讀上述8個課程以外的其他科大課程而沒有參與面試的同學無需擔心，相當部分報考科大的學生無須面試亦被取錄。

**最新面試資訊：** [www.hku.hk/dse](http://www.hku.hk/dse)

- 大部分課程只邀請把課程列於Band A的申請人參加面試。
- 放榜後之面試適用於6月至7月初期間並未參加面試之學生(如適用)。
- 「學校推薦直接錄取計劃」之申請人將獲安排於1月至6月中旬進行面試；「校長推薦計劃」、「比賽/活動的經驗及成就」、「精英運動員推薦計劃」、「民政事務局 - 多元卓越獎學金」之申請人將獲安排於6月中旬進行面試，屆時將以小組討論形式及英語進行。

聯招編號	課程名稱	日期 (2023年)
JS6004	建築學文學士	6月至7月
JS6028	園境學文學士	
JS6042	文學士(城市研究)	
JS6066	文學士及教育學士(語文教育)- 英文教育(雙學位課程)	
JS6078	文學士及法學士(雙學位課程)	
JS6080	文學士及教育學士(語文教育)- 中文教育(雙學位課程)	
JS6092	教育學士(幼兒教育及特殊教育)	
JS6107	牙醫學士	
JS6157	理學士(言語及語言病理學)	
JS6212	文理學士	
JS6224	文理學士(應用人工智能)	
JS6236	文理學士(設計+)	
JS6248	文理學士(金融科技)	
JS6250	文理學士(環球衛生及發展)	
JS6262	工學學士(數據科學及工程)	
JS6286	文學士(人文及數碼科技)	
JS6406	法學士	
JS6418	護理學學士菁英領袖培育專修組別	
JS6456	內外全科醫學士	
JS6468	護理學學士	
JS6470	理學士(生物訊息學)	

聯招編號	課程名稱	日期 (2023年)
JS6482	中醫全科學士	6月至7月
JS6494	藥劑學學士	
JS6688	科研專才啟導課程(雙學位課程)	
JS6729	理學士(精算學)	
JS6731	社會工作學學士	
JS6755	工商管理學學士	
JS6767	經濟學學士/經濟金融學學士	
JS6781	工商管理學學士(會計及財務)/ 工商管理學學士(會計數據分析)	
JS6793	工商管理學學士(商業分析)	
JS6808	工商管理學學士(法學)及法學士(雙學位課程)	
JS6822	新聞學學士	
JS6846	理學士(營銷分析及科技)	
JS6858	理學士及法學士(雙學位課程)	
JS6860	金融學學士(資產管理及私人銀行)	
JS6884	理學士(計量金融)	
JS6896	工商管理學學士(國際商業及環球管理)	
JS6925	工學學士(生物醫學工程)	
JS6937	環球工程與商業課程(雙學位課程)	
JS6949	生物醫學學士	
JS6951	工學學士(工程科學)	
JS6963	工學學士	

最新面試資訊：[www.ln.edu.hk/admissions/ug/jupas/how-to-apply/interview-arrangement](http://www.ln.edu.hk/admissions/ug/jupas/how-to-apply/interview-arrangement)

- 以下課程將視乎情況設面試。

聯招編號	課程名稱	聯招編號	課程名稱
JS7133	動畫及數碼藝術 (榮譽) 文學士	JS7200	工商管理 (榮譽) 學士
JS7101	中文 (榮譽) 文學士	JS7216	工商管理 (榮譽) 學士 - 風險及保險管理
JS7503	當代英語語言文學課程 (榮譽) 文學士	JS7301	社會科學 (榮譽) 學士 - 經濟學
JS7606	文化研究 (榮譽) 文學士	JS7305	社會科學 (榮譽) 學士 - 健康及社會服務管理
JS7123	環球可持續發展 (榮譽) 博雅學士	JS7302	社會科學 (榮譽) 學士 - 政府與國際事務學
JS7709	歷史 (榮譽) 文學士	JS7303	社會科學 (榮譽) 學士 - 心理學
JS7802	哲學 (榮譽) 文學士	JS7306	社會科學 (榮譽) 學士 - 社會與公共政策研究
JS7204	翻譯、跨文化研究及企業傳訊 (榮譽) 文學士	JS7304	社會科學 (榮譽) 學士 - 社會學
JS7905	視覺研究 (榮譽) 文學士	JS7225	數據科學 (榮譽) 理學士

最新面試資訊：[www.apply.edu.hk/ug/jupas\\_dates](http://www.apply.edu.hk/ug/jupas_dates)

- 以下面試形式僅供參考，最新面試安排及日期，請瀏覽院校網頁。

聯招編號	課程名稱	日期 (2023年)	形式*	語言*	時間*
JS8105	中國語文教育榮譽學士	暫定6月下旬 (DSE放榜前) 及 暫定7月下旬 (DSE放榜後)	小組討論	粵語	約30分鐘
JS8222	英國語文教育榮譽學士 - 小學		小組討論	英語	約30分鐘
JS8234	小學教育榮譽學士 - 常識		個別面試	粵語及英語	約30分鐘
JS8246	小學教育榮譽學士 - 數學		個別面試	粵語及英語	約30分鐘
JS8325	體育教育榮譽學士		面試及/或學科評核試	粵語及英語	半天
JS8361	中學教育榮譽學士 - 資訊及通訊科技		個別面試	粵語及英語	約30分鐘
JS8371	企業、會計與財務概論教育榮譽學士		小組討論	英語	約30分鐘
JS8404	幼兒教育榮譽學士		小組討論	粵語及/或英語	約30分鐘
JS8416	中國歷史教育榮譽學士		個人短講及小組討論	普通話及英語	約30分鐘
JS8428	地理教育榮譽學士		小組討論	英語	約30分鐘
JS8430	科學教育榮譽學士	個別面試	粵語及英語	約30分鐘	
JS8507	幼兒教育高級文憑	暫定6月下旬 (DSE放榜前) 及 暫定7月下旬 (DSE放榜後)	小組討論	粵語及/或英語	約30分鐘
JS8600	語文研究榮譽學士 (中文主修)		小組討論	粵語及普通話	約30分鐘
JS8612	語文研究榮譽學士 (英文主修)		小組討論	英語	約30分鐘
JS8636	創意藝術與文化榮譽學士 (音樂)		面試及學科評核試	英語	約30分鐘
JS8648	創意藝術與文化榮譽學士 (視覺藝術)		面試及學科評核試	英語	約3小時
JS8651	心理學榮譽社會科學學士		小組討論	英語	約30分鐘
JS8663	特殊教育榮譽學士		小組討論	英語	約30分鐘
JS8687	文化遺產教育與藝術管理榮譽學士 (新)		個別面試	粵語及英語	約30分鐘
JS8702	綜合環境管理榮譽理學士		小組討論	英語	約30分鐘
JS8714	人工智能與教育科技榮譽理學士		個別面試	粵語及英語	約30分鐘
JS8726	運動科學及教練榮譽理學士	個別面試	英語	約30分鐘	
JS8801	創意藝術與文化榮譽學士及音樂教育榮譽學士 (同期結業雙學位課程)	暫定6月下旬 (DSE放榜前) 及 暫定7月下旬 (DSE放榜後)	面試及學科評核試	英語	約30分鐘
JS8813	創意藝術與文化榮譽學士及視覺藝術教育榮譽學士 (同期結業雙學位課程)		面試及學科評核試	粵語及英語	約3小時
JS8825	語文研究榮譽學士及英文教育榮譽學士 (同期結業雙學位課程)		小組討論	英語	約30分鐘

\*面試詳情將以面試通知書上的內容為準。



最新面試資訊：<https://admissions.hkmu.edu.hk/ug/jupas>

聯招編號	課程名稱	日期 (2023年)	形式	語言	時間	筆試
JS9530	英語教學榮譽教育學士及英語研究榮譽學士	DSE 放榜前或後	小組形式	英語	約1小時	無
JS9560	教育榮譽學士(中國語文教學)及語言研究榮譽學士(應用中國語言)	DSE 放榜前或後	小組形式	粵語	約1小時	無
JS9580	教育榮譽學士(幼兒教育:領導及特殊教育需要)	DSE 放榜前或後	小組形式	粵語	約1小時	無

明愛專上學院

SSSDP

最新面試資訊：[www.cihe.edu.hk](http://www.cihe.edu.hk)

聯招編號	課程名稱	日期 (2023年)	形式	語言	時間	筆試	備註
JSSA01	護理學榮譽學士	2月起至 DSE 放榜後	小組/個人	粵語及/或英語	約2至3小時	無	課程放於聯招選擇組別A或會增加獲面試或/取錄的機會。
JSSA02	數碼娛樂科技(榮譽)理學士		小組/個人	粵語及/或英語	約1小時	無	
JSSA03	物理治療學(榮譽)理學士		小組/個人	粵語及/或英語	約半小時	無	
JSSA04	人工智能(榮譽)理學士		小組/個人	粵語及/或英語	約1小時	無	
JSSA05	翻譯科技(榮譽)文學士		小組/個人	粵語及/或英語	約半小時	無	

珠海學院

SSSDP

最新面試資訊：[www.chuhai.edu.hk](http://www.chuhai.edu.hk)

聯招編號	課程名稱	日期 (2023年)	形式	語言	時間	筆試
JSSC02	建築學(榮譽)理學士	6至7月	個別/小組面試 (視乎需要)	英語	約45分鐘	有

香港恒生大學

SSSDP

最新面試資訊：<https://admission.hsu.edu.hk>

聯招編號	課程名稱	日期 (2023年)	形式	語言	時間	筆試
JSSH01	供應鏈管理工商管理(榮譽)學士	5至7月	個別/小組面試 (視乎需要)	粵語及英語	約15分鐘	無
JSSH02	精算及保險(榮譽)理學士		個別/小組面試 (視乎需要)	粵語及英語	約15分鐘	視乎需要
JSSH03	計算機應用(榮譽)理學士		個別/小組面試 (視乎需要)	粵語及英語	約15分鐘	無
JSSH04	數據科學及商業智能學(榮譽)理學士		個別/小組面試 (視乎需要)	粵語及英語	約15分鐘	無
JSSH05	管理科學與資訊管理(榮譽)學士		個別/小組面試 (視乎需要)	粵語及英語	約15分鐘	無
JSSH06	藝術設計(榮譽)文學士		個別/小組面試 (視乎需要)	粵語及英語	約15分鐘	無

東華學院

SSSDP

最新面試資訊：[www.twc.edu.hk](http://www.twc.edu.hk)

聯招編號	課程名稱	日期 (2023年)	形式	語言	時間	筆試	備註
JSST01	護理學(榮譽)健康科學學士	DSE 放榜後	小組面試	粵語及/或 英語	30分鐘	無	視乎需要,或會邀請課程選擇組別A及B的申請人參加面試(組別A優先)。
JSST02	醫療化驗科學(榮譽)理學士		小組面試	英語為主	30分鐘	無	
JSST03	放射治療學(榮譽)理學士		小組面試	英語為主	30分鐘	視乎需要	
JSST04	職業治療學(榮譽)理學士		小組面試	粵語及英語	30分鐘	視乎需要	



## 東華學院 (續)

SSSDP

最新面試資訊：[www.twc.edu.hk](http://www.twc.edu.hk)

聯招編號	課程名稱	日期 (2023年)	形式	語言	時間	筆試	備註
JSS05	物理治療學 (榮譽) 理學士	DSE 放榜後	小組面試	粵語及英語	30分鐘	視乎需要	視乎需要，或會邀請課程選擇組別A及B的申請人參加面試 (組別A優先)。
JSS06	應用老年學 (榮譽) 理學士		小組面試	粵語及 / 或 英語	30分鐘	無	

## 香港都會大學

SSSDP

最新面試資訊：<https://admissions.hkmu.edu.hk/ug/jupas>

聯招編號	課程名稱	日期 (2023年)	形式	語言	時間	筆試
JSSU40	護理學榮譽學士 (普通科)	DSE 放榜前或後	小組形式	英語及 / 或 粵語	約半日	有
JSSU50	護理學榮譽學士 (精神科)	DSE 放榜前或後	小組形式	英語及 / 或 粵語	約半日	有
JSSU55	物理治療學榮譽理學士	DSE 放榜後	個人與小組形式	英語及 / 或 粵語	約半日	無
JSSU67	醫療化驗科學榮譽學士	DSE 放榜後	小組形式	英語及 / 或 粵語	約半日	無

## 高科院 THEi 香港高等教育科技學院 (THEi 高科院)

SSSDP

最新面試資訊：[www.thei.edu.hk](http://www.thei.edu.hk)

聯招編號	課程名稱	日期 (2023年)	形式*	語言	時間	筆試	備註
JSSV01	時裝設計 (榮譽) 文學士	DSE 放榜後	個別面試 / 小組討論	英語	約15至30分鐘	無	或須提交作品集
JSSV02	產品設計 (榮譽) 文學士		個別面試 / 小組討論	英語	約15至30分鐘	無	或須提交作品集
JSSV03	園境建築 (榮譽) 文學士		個別面試 / 小組討論	英語	約15至30分鐘	無	或須提交作品集
JSSV04	廚藝及管理 (榮譽) 文學士		個別面試 / 小組討論	英語	約15至30分鐘	無	--
JSSV05	土木工程 (榮譽) 工學士		個別面試 / 小組討論	英語	約15至30分鐘	無	--
JSSV07	園藝樹藝及園境管理 (榮譽) 理學士		個別面試 / 小組討論	英語	約15至30分鐘	無	--
JSSV08	測量學 (榮譽) 理學士		個別面試 / 小組討論	英語	約15至30分鐘	無	--
JSSV09	運動及康樂管理 (榮譽) 社會科學學士		個別面試 / 小組討論	英語	約15至30分鐘	無	--
JSSV10	屋宇設備工程 (榮譽) 工學士		個別面試 / 小組討論	英語	約15至30分鐘	無	--

\* 面試形式和安排或有修改。



## 香港伍倫貢學院

SSSDP

最新面試資訊：[www.uowchk.edu.hk](http://www.uowchk.edu.hk)

聯招編號	課程名稱	日期 (2023年)	形式	語言	時間	備註
JSSW01	營運及管理 (榮譽) 航空學士	5至7月	個別 / 小組面試 (視乎需要)	粵語及英語	約15分鐘	無



## 香港樹仁大學

SSSDP

最新面試資訊：<https://uao.hksyu.edu>

聯招編號	課程名稱	日期 (2023年)	形式	語言	時間	備註
JSSY01	金融科技 (榮譽) 商學士	5至7月	個別 / 小組面試 (視乎需要)	英語	約15分鐘	無





香港大學 (The University of Hong Kong) 於 1911 年創校，具優良教學傳統，學科範疇完備，教研設施先進，是一所國際級大學。港大教研人員來自全球數十個國家，其中 139 位教授獲評為全世界首 1% 的頂尖科學家，一直獲本港學生及家長視為最優秀的高等學府。

## 課程結構及特色

港大教育以學生為本，是一所綜合型的大學，為學生提供不同類別的課程，如專業資格學位、學院統一收生、跨學科課程、雙學位課程及與海外頂尖大學合推的雙軌雙學位課程，令學生可跟隨自己的興趣及能力自由規劃。

港大課堂模式多元化並著重交流，大部分課堂設有小組討論時間，讓學生透過互動深化學習及掌握溝通技巧，培養批判性思維及跨學科學習的能力。港大亦鼓勵師生將課堂走出校園，進行如實地考察、企業實習及參與研討會等活動，讓學生可以更早學以致用，將知識融匯貫通。

## 培養環球視野 孕育國際化人才

作為一所國際化大學，香港大學非常鼓勵學生出外探索，深入社會，積極參加海外交流、暑期實習、科研考察、社區服務等體驗式學習項目。不少學院已將各形式的體驗式學習嵌入課程，甚至以此為畢業要求。

目前與港大合作的海外合作院校有 382 間，遍及 46 個國家，例如耶魯大學、哈佛大學及牛津大學等，同學可參與港大提供的交換生計劃、海外實習及暑期研究計劃和服務學習計劃等培養環球視野。

## 課程 / 收生安排動向

### 推多個入學計劃 培育跨學科人才

港大一直鼓勵學生按興趣不斷探索作多元化發展、發揮潛能，因此推行多個不單以文憑試成績作為考慮因素的入學計劃，包括學校推薦直接錄取計劃、校長推薦計劃、頂尖運動員推薦計劃及精英運動員入學計劃等，以學生在各範疇的才能評估他們的整體表現，讓在不同範疇有傑出表現的學生能入讀港大，追求更大的成就。

此外，隨著港大科創地標 Tech Landmark 項目動土，以及持續投資資源推動跨學科的發展，港大將能培育新一代多元而具競爭力的人才，為香港成為國際創科中心作出貢獻。

### 參考預計收生分數 有效估算獲取錄機會

近年港大會在放榜前公佈預計收生分數，作為應屆聯招的預計收生指標供學生參考。考生可在放榜後，以各課程的入學計分方法計算自己的成績，如成績達到心儀課程的預計收生分數，則有較大機會被取錄。

### 推彈性收生安排 適用於所有本科課程

此安排下，考生在中、英文或兩科選修科中，其中一科成績未達第 3 級，而其他學科成績優異，仍有機會入讀港大，惟失手的科目成績不能低於第 2 級。他們仍會被報讀的課程考慮，惟報讀課程所持有的總分數（按不同課程的入學計分方程式計算）會被扣減一成。換言之，失手的同學可獲酌情豁免「3322+33」的最低入學要求。要符合要求，他們同時必須把報讀的課程放在 Band A，按不同課程的規定通過面試並滿足報讀的其他指定要求。新彈性收生安排適用於所有港大本科課程。

失手考生如果將文憑試成績按課程計分方法並扣減一成後，仍然達到心儀課程的預計收生分數，亦有相當大機會獲得取錄。

### 大數據相關新課程 培育各行業優秀人才

大數據與數碼化是近年來最熱門的趨勢，未來對相關領域的人才需求將有增無減。有見及此，港大推出五個與大數據及數碼科技相關的課程，畢業生能具備數據應用及相關科技的實用技能，大大增加投身各行各業的競爭力。



五個課程包括：

課程名稱及聯招編號	課程簡介
JS6286 文學士 (人文及數碼科技)	課程採用跨學科結構，學生需同時選修人文學科和數碼科技相關的學科作核心，並通過實習、體驗式學習和專題式學習，創造出個性化的學習體驗。
JS6846 理學士 (營銷分析及科技)	課程專為對 STEM、商業和技術層面感興趣的學生而設，結合定量技能、商業營銷管理知識和相應的技術基礎，包括程式語言、數據科學、數碼平台和營銷科技等，讓學生可以運用數據分析和科技制定市場及營銷策略，以滿足業界對相關專才日益增加的需求。
JS6262 工學學士 (數據科學及工程)	課程結合數據科學、電腦科學、數學、統計學和法律的基礎科目，為學生提供數據科學與工程理論和實踐方面的深造培訓。課程亦提供副修數據密集型領域相關科目（例如地理信息數據、BIM 建築技術和生物醫學數據分析）的選擇，讓學生將特定領域的知識與數據科學和工程技能聯繫起來。
JS6470 理學士 (生物訊息學)	此課程設計注重啟發個人興趣以及迎合生物訊息學職業的多元化，致力培育新一代生物醫學數據科學的專才。畢業生能投身眾多新興的創新科技領域，例如基因技術、精準醫學、數碼及無線醫療、電子醫療大數據分析及環球醫衛分析學，盡展所長。
JS6793 工商管理學學士 (商業分析)	課程為學生提供全面涵蓋技術及管理知識層面的知識。學生將會學習一系列包括數據科學、商業統計及管理學等知識，核心課程包括程式語言、數據庫管理、決策及風險分析等。學生亦能夠修讀分析和商業應用選修科目，此舉令學生涉獵高端的範疇，包括人工智能、大數據等最新資訊科技發展。

### 數學延伸部分 (M1/M2) 可用以滿足大學入學要求

港大將視數學延伸部分 (M1/M2) 的成績為等同於一科選修科的成績，用作滿足大學入學要求（須達第 3 級）。港大入學要求如下：

英語語文科	中國語文科	數學必修部分	通識科	甲類選修科目 1	甲類選修科目 2 或 數學延伸部分 (M1/M2) 或 丙類其他語言科目
達第 3 級	達第 3 級	達第 2 級	達第 2 級	達第 3 級	達第 3 級 / 等級 E

\* 有關大學入學要求的其他附註及詳情，請瀏覽 [hku.hk/dse](http://hku.hk/dse)。

### 續推「文憑試 Top 1% 獎學金」

港大今年續設文憑試 Top 1% 獎學金，勉勵學術表現優秀的學生。獎學金不設人數限制，將頒予於本屆香港中學文憑試者獲首 1% 佳績，符合大學入學要求並入讀港大的學生。

此外，港大亦有提供各種獎學金，為報讀不同課程的優秀學生提供獎勵。更多有關入學獎學金的詳情，可瀏覽：<https://admissions.hku.hk/fees-and-scholarships/scholarships>

#### 香港大學入學事務部

香港大學本部大樓地下 G14 室

3917 5886

[connectu@hku.hk](mailto:connectu@hku.hk)

[www.hku.hk/dse](http://www.hku.hk/dse)



院校網頁

# 香港中文大學



香港中文大學 (The Chinese University of Hong Kong) 成立於1963年，是一所高瞻遠矚的研究型綜合大學，以「結合傳統與現代，融會中國與西方」為創校使命。中大的八個學院：文學院、工商管理學院、教育學院、工程學院、法律學院、醫學院、理學院和社會科學院，開設多個主修、副修、跨學科和雙學位學士課程，供學生自由選擇。中大一向著重培養學生的雙語能力，又重視通識教育，均衡而多方面向學生傳授知識。中大校園寬敞翠綠，設施齊備，滿足學習及生活所需，是學生和家長的首選學府。

## 書院制度提供全方位支援

中大的書院制在本港大學中獨有，九所成員書院：崇基、新亞、聯合、逸夫、晨興、善衡、敬文、伍宜孫及和聲書院，各具文化特色，每位中大學生隸屬其一。因而學生除了正規課程外，亦獲書院提供眾多非形式教育機會，諸如學術研習、文化交流等等，為學生提供全人教育及關顧輔導。書院亦額外配備各方面支援，讓學生透過籌備或參與林林總總活動計劃，充分發揮個人成長的潛力。

## 本科課程結構靈活

除醫科課程外，所有本科課程均採用靈活的學分制度，學生可根據能力和意願決定學習進度。除主修課程的規定必修學分外，學生亦必須修讀大學核心課程中的通識教育、中文、英文、認識中國、國家憲制秩序與香港、數碼素養及計算思維和體育，以全面拓寬視野、培養雙語能力及平衡身心發展。另外，學生可按照個人興趣及志向，申請修讀雙學位、雙主修或一至兩個副修課程。

## 通識教育造就遠見卓識

通識教育為中大整體核心教育的一環，學生必須修讀大學及所屬成員書院分別提供的通識教育課程，為學生建立遠見卓識。有見經濟發展、社會發展與保護環境三項元素在未來密不可分，中大作為「聯合國可持續發展解決方案網絡」(SDSN) 香港地區分會的聯席主持，藉此優勢於近年在大學通識教育加入「可持續發展目標 (SDG)-GE 學習計劃」，深刻及宏觀地瞭解全球面對的新機遇和挑戰，對學生的事業和未來發展有莫大幫助。大學通識教育課程向來涵蓋廣泛，一部分為基礎課程，為學生建立共同的智性及文化基礎。另一部分為大學通識四範圍，範圍包括：(一) 中華文化傳承、(二) 自然、科學與科技、(三) 社會與文化、及(四) 自我與人文，讓學生認識不同學科的理念和價值，提升對人類共同問題之觸覺及判斷力。成員書院則因應各自文化及宗旨提供獨立的書院通識科目，與大學通識科目互相輔成，達致大學及書院全人發展的共同目標。

## 本港首個全校性「校企合作教育課程」

中大提供豐富多樣的本地或海外實習機會，於活動及工作中體現知識，融會貫通，學以致用。大學近年推出結合課堂教學與實際工作經驗的「在學·在職計劃」，為本港首個設學分、全職、有薪，供不同學科學生報讀的全校性「校企合作教育課程」。計劃有別一般實習或學習體驗，時間及要求更全面，與超過70多家企業合作，提供八個月的全職工作體驗，在各行業急速轉型的環境中，讓學生掌握行業實際環境，加強專業技能。

## 課程動向

中大連續四年於路透社亞太區最具創新力大學中排名香港第一，近年積極開辦多個新課程，尤其致力策劃更多跨學科課程，既深且廣的課程設計，培育具創意和競爭力的專業人才，運用跨學科知識提高解難能力，應對瞬息萬變的全球環境。

2022學年起，中大新設三個跨學科課程，包括教育、工程和理學院合辦的「理學士(學習設計與科技)」課程，結合科學、科技、工程和數學(STEM)教育以及以科技為本的多媒體教學，讓學生在STEM教育和



教育科技不斷革新的趨勢下，自如地運用創新科技，並具備專業技能來塑造未來教育的願景。

而由工程學院和理學院共同開辦的「計算數據科學」課程，貼合大數據時代裡企業對數據分析師的巨大需求，教學內容強調深厚的數據結構和算法基礎、並行和分布式計算系統編程、統計建模和分析，以及大規模統計推斷，使學生能夠憑藉數據分析為不同領域提供管理決策。

至於「生物科技、創業與醫療管理」課程是由理學院、醫學院和工商管理學院合辦，課程綜合生物技術知識、創業與醫療保健管理的意識和技能，意在把握創科及優質健康管理盛行的機遇，培養學生成為相關範疇的初創企業領軍人物。

此外，有見氣候和能源危機對公眾影響日深，中大亦開辦「地球與環境科學」課程，結合地球系統科學和環境科學知識，除了授予地球及其環境動態變化的基礎知識外，亦通過實驗室工作、實地研究、數值建模和程式設計經驗、研討會等使學生理解地球環境的問題並制定可能的解決辦法。

2023學年起，中大將聯同中大(深圳)推出全港首個中港深度連結的雙主修課程—「跨學科數據分析+X雙主修課程」，同學將主修中大開設的跨學科數據分析，及在指定學術範疇中(理學、工程學及商學)選讀由中大或中大(深圳)開設的另一主修。

中大一直致力為學生提供多元課程選擇。自本學年起，中大將增設九個雙主修課程選擇，讓學生入讀中大後選擇修讀，包括「中國語言及文學及翻譯文學士雙主修課程」、「歷史及日本研究雙主修課程」、「歷史及英文雙主修課程」、「語言學及翻譯雙主修課程」、「語言學及心理學雙主修課程」、「工商管理學士綜合課程及金融科技學雙主修課程」、「生物學及化學雙主修課程」、「新聞與傳播學及心理學社會科學學士雙主修課程」及「新聞與傳播學及社會學社會科學學士雙主修課程」。

為向同學提供多樣及豐富的學習途徑，中大向來致力與世界頂尖高等學府合作，近年推出多個雙學位本科課程，讓聯招學生入讀中大後選擇修讀，畢業時可獲取分別由中大及合辦學院頒發的兩個學士學位。

## 獎學金及海外交流計劃

中大自本學年起開始加強「新生入學獎學金」，以勉勵學生在學習上更精益求精，同時擴大受惠學生人數，例如提供獎學金予取得一科5\*\*成績的聯招新生，以鼓勵他們繼續發奮向上，追求知識。入學獎學金主要按學生的成績頒發，而在課外活動、社會服務、運動及藝術等方面的表現也是考慮因素。中大亦設有不同獎學金，嘉許及支援在不同領域具傑出表現的學生，例如「香港中文大學校長卓越獎學金」、「運動員獎學金」及「非學術卓越表現獎學金」等。

海外交流經驗有助學生體驗不同文化，增強語文能力和溝通技巧，培養自信心及獨立能力。大學學術交流處、書院，以及各學院、學系均提供大量海外交流機會，以優異成績入學的學生，除獲榮譽新生獎及減免學費外，有機會獲得交流獎學金以供出外交流。

中大透過課程設計、全港獨有的書院制度、學生支援計劃及課外活動，讓學生能於在學期間豐富個人的學習及生活體驗，達致學術及全人的發展和成長，為成就才德兼備之未來領袖建立穩固的基礎。

### 香港中文大學入學及學生資助處

香港中文大學康本國際學術園1202室

3943 8947 / 3943 8951

jupasadm@cuhk.edu.hk

<http://admission.cuhk.edu.hk>



院校網頁



# 香港科技大學

香港科技大學 (The Hong Kong University of Science and Technology, 下稱「科大」) 創立於1991年, 致力通過教學和研究促進學習, 建立以知識為本的社會。在短短三十年間, 科大匯聚世界頂尖教研學者, 學術及研究成就譽滿全球, 已成為國際著名的研究型學府。2023年QS全球大學排名中, 科大位列全球第40位。科大有逾一萬名本科生及超過6,400名研究生, 全校逾700位教授均具博士學位。

## 科大特色

科大是一所國際知名的研究型大學, 在科學、工程、商業管理及人文社會科學領域, 均為世界一流水平。科大校園國際化, 提供全人教育及跨學科研究, 培育具國際視野、創業精神及創新思維的優秀人才。科大的研究於最新的大學教育資助委員會「2020研究評審工作」獲得出色評價, 超過81個研究項目被評為「國際卓越」或「世界領先」水平。同時, 科大畢業生的競爭力獲國際大型企業僱主的肯定, 在2021年度於《泰晤士高等教育》發布的全球大學就業能力調查排名第23位, 位列全香港之首, 可見大學人才輩出、憑高標準的操守和專業技能締造芸芸成功故事, 令人深受鼓舞。

## 學制及課程結構

科大提供理、工、商、人文社會科及跨學科課程, 提供逾48個主修組合及23個副修, 部分主修更可加配延伸主修(人工智能或數碼媒體及創意藝術), 同時間學習傳統和新興學科的知識。

主修以外, 學生須修讀大學核心課程, 通過不同學習領域, 讓大學教育超越專科能力的訓練。科大於2022學年推出新的大學核心課程架構, 推動學生成為有承擔及有貢獻, 心思縝密的社會公民, 以智慧及心志開拓理想:

一、「基礎課 (Foundations)」, 除了中英文傳意和批判式思考外, 亦包括行為和心境的保健相關課程; 二、「開拓眼界 (Broadening)」, 課堂涵蓋包括藝術、人文學、科學與科技, 還有社會分析; 三、「學習經驗 (Experiencing)」, 為具體體性和跨學科性質的課堂, 學生透過包括學術研究、教學、實習和對全球挑戰和機遇的探討, 在現實生活中實踐所學所聞。學生可按意願選修。

大學核心課程是科大本科學習歷程的其中一門關鍵科, 讓他們能在主修學科外, 擴闊學習經歷和知識領域, 啟發思維。

科大採用學分制, 本科課程的基本畢業要求為120個學分, 學生修畢足夠學分即可畢業, 學生可按個人興趣、能力及時間分配於入學後選讀額外的主修課程、副修課程、延伸主修課程或雙學位課程等, 制定最適合自己的靈活學習和研究模式。

科大沿用學院制及課程制兩種收生方式。學生報讀時, 可透過學院制先入讀理學院、工學院或工商管理學院。學生亦可透過課程制直接報讀心儀主修課程。經學院制入學的學生可在入學後探索學院不同學科範疇後再選定主修。科大本科課程均以英語授課, 一般為期四年; 科技及管理學雙學位課程(JS5901)一般修讀年期為五年。

## 投放大量獎學金資源 成就學生未來

為鼓勵於文憑試中考得佳績的學生, 科大已於2022/23學年更新文憑試入學獎學金計「星」方法, 新方法將按「摘星」總數計算, 學生只需於一科取得5\*或以上即可獲取。金額由港幣5,000元(1至3星)至最高可每年續領全額學費及生活津貼港幣55,000元(12星或以上)。



科大深信學生於多元環境中互相交流, 有助於在學習過程中激發創新思維。有見及此, 科大特設「多元發展入學獎學金 (BAAS)」計劃, 供於非學術領域有優秀表現的學生申請。「多元發展入學獎學金」考慮的範疇非常多元, 除了涵蓋創意及創新、領導才能、創業、藝術、電子競技、可持續發展及社會服務外, 科大亦樂意了解及考慮申請人於其他範疇的成就。為表彰及鼓勵學生努力不懈堅持全方位發展潛能, 獲獎學生除了可獲頒發港幣50,000元獎學金, 亦會獲有利的入學取錄考慮。

本港運動員近年於各項賽事中屢獲佳績, 閃爍獎牌背後承載着運動員無盡的堅持及拼搏。科大認為運動員的堅毅意志亦是追求學術過程中不可或缺的一環。為協助學生運動員一方面在體壇上追尋夢想, 同時能在科大接受優質教育, 「科大大學生運動員入學計劃 (SAAS)」嘉獎在運動發展展現出才能與貢獻的學生。不論國際級、專業比賽, 還是本地學界精英, 通過計劃入讀的本地學生運動員除了獲得有利取錄條件及獎學金外, 科大亦會安排專責人員協助學生運動員平衡運動及學習兩方面的發展。

有關入學獎學金的計劃詳情及申請方法, 請瀏覽 <https://join.hkust.edu.hk/fees-and-scholarships>。BAAS或SAAS計劃之得獎學生將於7月獲科大另函通知詳情。

## 專注鑽研專業 改進理學院數學主修路徑

科大致力為學生提供優質而多元化的大學教育, 以裝備學生迎接日新月異的時代和應對瞬息萬變的挑戰。於2022/23學年起, 科大調整理學士(數學)主修發展路徑, 原有的統計與金融發展路徑已分拆為統計學路徑和金融及精算數學路徑, 讓修讀數學的學生可按個人興趣有更多空間專注鑽研專業。欲修讀科大理學士(數學)的文憑試考生可於聯招中揀選JS5102理學士(理學A組)或JS5181理學士(理學A組-延伸主修人工智能), 經學院制入讀科大理學院後再報讀數學主修。

## 建設可持續發展智慧校園

科大致力為學生提升校園生活質素, 不斷投放大量資源優化校園環境。科大現時有十幢本科生宿舍, 其中九幢於清水灣校園臨海而建, 另有一幢於將軍澳市中心坐享城市繁榮, 提供約4,500宿位。為讓學生可以有更多機會入住宿舍, 於課堂後立即投入宿生之間有活力的生活, 科大現正興建本科宿舍建築群賽馬會i-Village, 峻工後將可額外再增1,500宿位。i-Village的設計上秉承科大致力用科技創新解決當今全球難題的理念為宗旨, 結合先進的數位化設計技術、可持續的建築實踐和運營策略, 確保建築五十年的生命週期。

### 香港科技大學本科招生及入學事務處

清水灣香港科技大學

2623 1118

ugenquiry@ust.hk

<https://join.hkust.edu.hk>



院校網頁

升學形勢大檢閱

備戰文憑試

聯招選科攻略

聯招以外升學途徑

留學漫遊



香港理工大學 (The Hong Kong Polytechnic University) 以「啟迪思維 • 成就未來」為教研承諾，透過嶄新和與時並進的教育模式，積極裝備學生面對未來挑戰。在「2023年 QS 世界大學排行榜」中，理大躋身全球第65名，並於「2021年 QS 全球五十強年輕大學」排行榜中，排名第6位；「2022年 QS 亞洲大學」排名中，位列第25名。根據2022年的「QS 世界大學分科排行榜」，理大有四個學科位列全球首20位之內，包括酒店及康樂管理(第10位)、建築/建築環境(第15位)、土木及結構工程(第15位)和藝術及設計(第16位)；環境科學(第46位)、商業及管理學科(第48位)和社會科學及管理(第50位)範疇亦位列全球50位之內。其中酒店及康樂管理、土木及結構工程、藝術及設計三個科目，其排名均為全港各大學之首，反映理大在國際及本地高等教育方面的成就。

## 課程特色及最新動向

由2022/23學年起，除個別專項課程收生外，理大所有課程均已轉為學系組合課程 (Departmental scheme-based admission)。學生報讀理大時會先選擇一個學系的組合課程，首學年只需修讀相關學系的共同核心課程，直到一年級下學期末才決定主修科目，讓同學有充裕時間了解自己的興趣及志向，在主修學科方面作出合適的選擇。

此外，理大緊貼時代需要，於本科課程加入「人工智能和數據分析」(AIDA)及「創新及創業」(IE)兩項必修科目，助學生應對和把握新科技的挑戰和機會。AIDA和IE亦可作為副主修 (Secondary Major)。學生需要修讀最少66個主修科學分，並選修最少36個AIDA或IE課程學分，前者包括人工智能、編程等相關科目，後者則包括12周企業實習及考察大灣區創業生態等。另加30個大學核心課程學分，即一共最少132個學分以完成本科修業。學生亦可從AIDA及IE中二擇其一，並選修最少18個學分作為副修。

## 培育未來領袖

為讓精英運動員和有特殊才能的學生有更充實的大學生活，理大於本學年起，透過「德藝計劃」(Special Talents Admission and Recognition Scheme)，同步推出「德藝獎學金」及「德藝書院」，重點招收一眾在體育、藝術、STEM、社會服務和領導才能等不同範疇表現超卓的學生。符合資格同學每學年可獲頒發高達十萬港元的獎學金以作鼓勵，並可優先入住「德藝書院」，給予同學最全面的支援，助他們在其特殊領域全面發展。

此外，為貫徹全人發展的方針，理大於2021年推出「本科生科研計劃」，以培育新一代研究員和創新人才。該計劃着重探究式學習，讓全日制本科生在理大學者的指導下進行研究項目，從中鍛鍊邏輯、創意及明辨等高階思維。除研究資助外，參與的學生可自動成為「本科生科創學院」成員，並獲優先分配宿位入住理大何文田宿舍的「創新書院」、參與不同的主題的研討會及駐院研究員的分享會等。



「服務學習」是理大本科生必修課程，藉着參與服務學習計劃，讓學生善用所學的專業知識服務社群，從而提升個人技能及社會責任感。另一項必修的「校企協作教育」課程，則讓學生在畢業前，於本地、中國內地或海外參與工作項目或於機構實習，汲取實際工作經驗，加強競爭能力。2020/21年度雖受新冠病毒疫情影響，仍有逾4,900名學生透過實體或線上形式完成了校企協作教育，在各行各業獲得校園外及非本地學習機會。

## 獎學金計劃

理大每年均會提供不同的獎學金計劃，獎勵在學術或非學術方面有突出表現的新生。有關成績要求及獎學金金額等資料，已於Study@PolyU網頁公布。此外，理大更獲私人機構、專業團體及社會人士慷慨捐出獎學金，而政府和理大亦為有需要的學生提供經濟援助，詳情請瀏覽網頁：[www.polyu.edu.hk/sao/](http://www.polyu.edu.hk/sao/)。

## 推動初創發展

理大積極推動初創企業發展，與本地及區內的夥伴合作，成立多個初創企業資助計劃，以支援學生發展創新發明和商業化項目。理大亦投放資源，舉辦不同重點和學習目標的創業實務培訓計劃和活動，幫助學生制訂創業理念和商業計劃，與常規課堂內的傳統學習相輔相成。詳情請瀏覽網頁：[www.polyu.edu.hk/kteo](http://www.polyu.edu.hk/kteo)。

## 完善校園設施

為了推動優質教育與卓越科研，理大不時檢視及改善校園設施和服務，以期為師生提供更現代化及舒適的教學環境，例如有設施齊備的課室、實驗室、電子學習平台及語言教學中心等。

### 香港理工大學教務處

紅磡香港理工大學

2333 0600

ar.ug@polyu.edu.hk

[www.polyu.edu.hk/study](http://www.polyu.edu.hk/study)



院校網頁

香港浸會大學 (Hong Kong Baptist University) 於1956年創校，一直秉承「卓越、創新、培育全人」的辦學理念，不僅重視學生的學術素養，更著重培養他們成為富創意、具高尚品格的公民。香港浸會大學設有文學院、工商管理學院、中醫藥學院、傳理學院、創意藝術學院、理學院及社會科學院，於大學聯招辦法申請中提供共21個課程選擇。

## 最新動向

為推動創意藝術發展，浸大於2022年7月1日成立創意藝術學院，為香港培育新一代創意人才，並致力協助香港發展成為國家和全球性的創意藝術樞紐。創意藝術學院由三個學院組成，分別是電影學院、音樂學院、以及視覺藝術院。透過匯聚大學相關的人才和資源，新學院將成為創意藝術與科技領域優秀人才薈萃交融之地，並為浸大建構出一個強大平台，推動香港和地區內的藝術、文化以及藝術科技發展。

## 國際化校園

推動大學國際化是浸大其中一個重點發展的目標，浸大不斷開拓機會讓同學到海外交流、實習、參與研究或義工服務，藉以讓同學體驗不同文化，裝備他們成為具競爭力的國際公民。多年來浸大創辦多個獨特活動如「駐校總領事計劃」、「普立茲新聞獎得主工作坊」等，促進校園國際化及文化交流，讓同學身處校園而知天下事。浸大亦鼓勵學生踏出香港放眼世界，資助同學參加「哈佛國際模擬聯合國會議」、「大都會體驗計劃」等活動，讓同學遠赴不同國家了解國際事務及汲取海外工作經驗。浸大亦設有獎學金及資助計劃，資助同學到全球超過350間院校進行為期一個學期或一年的交流。

為讓同學擴闊視野及提升競爭力，部分學院(工商管理學院、傳理學院、理學院及社會科學院)更與海外知名學府合作，為同學提供雙學位課程的機會。同學於大學期間前往海外大學修讀一年半至兩年的課程，畢業時可兼得兩所大學頒授的學位。

## 課程體制

四年全日制課程設計亦專亦廣，學分劃分為主修(60至67學分)、選修科(30至37學分)、通識教育(18學分)及大學核心課程(13學分)。大學核心課程旨在讓學生掌握基本和可轉移的知識和技能，幫助他們得到均衡及豐盛的發展。通識教育課程則展示博雅教育的要素，加強學生的跨學科知識、國際化經歷、領袖才能、體驗學習等，透過服務學習，增進及應用知識。

另外，同學可根據個人興趣修讀「副修」。文學院及工商管理學院學生更可分別選擇「雙主修」或「雙專修」。

## 課程動向

浸大於2022/23學年起新增了四個課程供聯招考考生選報。新課程包括：

### JS2920 藝術及科技文理學士(榮譽)

香港和內地的藝術文化行業和創意產業急速發展，多年來對藝術專才趨之若鶩，既要填補現有和未來出現的空缺，更需要他們今後推動藝術文化和創意產業，發展出更多突破創新的形式。此跨學科課程將培育出同時精通藝術文化和科技的畢業生。歡迎來自不同學術背景的學生報讀，尤其適合掌握科技且有志將科技應用到創意產業和藝術文化行業的學生。

### JS2930 工商管理文學士(榮譽)(全球娛樂)

近年，創意娛樂工業迅速發展，科技亦正大幅改變觀眾體驗。未來娛樂市場需要不同範疇的專才，作出不同的商業營運決



定。本課程以跨學科形式培育娛樂和創意產業的行政商業人才，結合藝術、文化和商業的理論和知識，同時著重體驗式學習。學生會與業界合作完成不同項目，同時有機會在香港、大灣區或海外的機構實習或考察。課程歡迎來自不同學術背景的學生報讀，尤其適合具商業思維並有意投身娛樂工業和藝術文化行業的學生。

### JS2940 創新醫療及社會健康社會科學學士(榮譽)/理學士(榮譽)

創新與科技正為應對全球衛生挑戰創造新的機遇，這個跨學科課程配合政府的創新和科技發展政策，將創新和科技廣泛應用到社會健康領域。本課程歡迎來自不同學術背景的學生報讀，尤其適合有意利用科技和創新解決方案推動醫療與促進身心健康的學生。課程包含以下兩個專業以滿足不同學生的興趣與需要：(一)健康及社會康健；或(二)健康科技及資訊學。

### JS2950 文理及科技學士(榮譽)

這是一個裝備學生應對未來的嶄新課程。學生可以靈活設計適合自己的學習路徑；他們修讀主修科目的同時，也會開展自主探究的求知旅程，在導師和校外專家的指導下，拆解一系列難題。此課程歡迎來自不同學術背景的學生報讀，尤其適合有志在自選議題上透過創業、研究、倡議、發明和表演等方式為世界帶來改變的學生，也適合希望以個性化教育方式去達到人生目標的學生。

## 入學獎學金

浸大設有多項入學獎學金，以獎勵在學術或非學術方面有突出表現的申請人，例如「優才運動員入學計劃」、「優秀本地生入學獎學金計劃」、「尖沙咀街坊福利會南亞及東南亞少數族裔傑出學生入學獎學金」等。另外，大學更設立「第一代大學生基金」，資助有關本地生參與課外活動。詳情請瀏覽浸大學生事務處網站：<https://sa.hkbu.edu.hk/sfa>。

### 香港浸會大學教務處入學事務處

 九龍塘香港浸會大學教學及行政大樓  
7樓701室

 3411 2200

 334jupas@hkbu.edu.hk

 <https://admissions.hkbu.edu.hk/ug/jupas>



院校網頁

# 香港城市大學

香港城市大學 (City University of Hong Kong) 發展迅速，在香港以至全球的專業教育及研究領域建立卓著聲譽。城大以專業教育裝備學生，推動探索創新文化，並積極進行研究造福社會。

## 收生安排

城大的商學院、工學院、人文社會科學院、理學院、賽馬會動物醫學及生命科學院、創意媒體學院、數據科學學院、能源及環境學院和法律學院共提供 54 個聯招課程，包括 5 個雙學位五年制課程。視乎學院/學系，學生入學後將直接入讀主修專業或先進入學院/學系學習，一學年後才入讀選派的主修專業。

## 入學要求

城大學士學位課程的基本入學要求為四門核心科目及兩門選修科目，基本等級要求為英文及中文第 3 級，數學及通識第 2 級，兩門選修科第 3 級。部分課程附有額外的入學要求，包括要求指定選修科目及/或部分科目成績須達較高等級。數學 (延伸 1 或 2) 可以用作符合城大的選修科入學要求。少部分課程不接納以「其他語言課程」來符合選修科目要求。而部分課程接納指定「應用學習科目」作一科計算。

## 近年的重大進展

據 QS 最新的排名榜顯示，城大的世界大學排名達 54 位，在「建校未滿 50 年全球最佳學府」中位居第 4；列《泰晤士高等教育》亞洲首 24 間大學。

城大開設各級課程逾 130 項並在多個學科領域表現卓越，包括科學、工程、人文及社會科學、商業、法律、創意媒體、能源及環境科學、動物醫學及生命科學，以及數據科學。城大於 2017/18 學年起推出本港首個獸醫學學士學位課程。此六年制課程由城大與美國康奈爾大學動物醫學院合作策劃。從 2019 年到 2022 年的三年期開始，獸醫學學士課程已納入政府資助的本科課程。課程既著重基本理科及生物醫學的學科訓練，亦著重培訓臨床實踐及研究技能，以培訓全面的獸醫畢業生。



城大推出「The Tiger Programme」，讓追求卓越的學生發展潛能。晉身「The Tiger Programme」的傑出學生，有機會入讀長春藤或其他世界著名學府、可與世界頂尖 STEM 教授一同進行前沿研究、修讀特設的數學、物理、化學、英文及其他高質素基礎課程，以及可報讀學士及碩士課程。

城大更推出兩項全新獎學金，包括校長獎學金和香港科技獎學金，嘉許在科學 (包括生物科學) 和工程學方面表現最出色的學生。校長獎學金每年設一個名額，金額為每年 30 萬港元；而兩個香港科技獎學金名額，金額為每年各 20 萬港元。獎學金為期四年至五年，視乎入讀課程的所需年期。

另外，為協助有志創業的城大學生、校友、科研人員及其他人士成立初創公司，城大推出 HK TECH 300 大型旗艦創新創業計劃，目標是於三年內創造 300 間初創企業。

## 海外交流實習

城大致力為學生開拓全球學習的途徑，與世界各地知名大學聯繫緊密，為學生提供大量實習機會，並推行交換生計劃、學生發展活動、海外深入學習計劃，以及各種考察團，為學生拓寬全球視野。城大的目標，是在未來數年內把參加交流的人數增加至佔學生總數之 65%，並為「學生國際化計劃」撥出款項以資助學生。

## 校園發展

為支援專業教育與研究活動，城大實施多項重要舉措以擴充校園、改進設施。邵逸夫創意媒體中心、李達三葉耀珍學術樓、劉鳴煒學術樓、學生宿舍第四期全面落成啟用，增添 60% 的實用樓面以供教學、康樂活動、行政管理之用，標誌校園發展進入又一新階段。

### 香港城市大學招生處

📍 九龍塘達之路方潤華樓 5 樓

☎ 3442 9094

🌐 [www.admo.cityu.edu.hk](http://www.admo.cityu.edu.hk)

🌐 [www.admo.cityu.edu.hk/enquiry](http://www.admo.cityu.edu.hk/enquiry)  
(網上查詢表格)



院校網頁



嶺南大學 (Lingnan University) 致力通過跨學科課程、小班教學、舍堂生活、緊密的師生關係，以及豐富多采的交流和課外學習活動實踐博雅教育，培育學生成為擁有慎思明辨的能力及創新的思維的未來領袖。作為亞洲首屈一指的博雅大學，嶺大一直致力提供優質全人教育，融合最優秀的中西博雅教育傳統，培育學生全方位的卓越才能，並鼓勵教師和學生通過原創性研究和知識轉移貢獻社會。在具有全球影響力的英國泰晤士高等教育機構 (THE) 於 2021 年以及 2022 年公布的「泰晤士高等教育大學影響力排名」中，嶺大在「優質教育」一項連續兩年榮獲全球排名第三。

## 課程結構與教學重點

於四年制 120 學分的課程架構下，嶺大的學士學位課程內容廣闊多元，教學環境充實、有活力，最能發揮師生互動、教學相長的潛能。博雅教育的特色，是強調以人為本、學生為本的教與學，在每一節課裏，老師都致力培育學生的獨立思考、溝通和解決問題的能力。除 48 學分的主修課程外，所有學生須修讀共 27 學分的核心課程、18 學分的中文及英文科目、以及 27 學分的選修科，詳情請瀏覽網頁：[www.ln.edu.hk/reg/undergraduate-programmes/4-year-undergraduate-programmes/](http://www.ln.edu.hk/reg/undergraduate-programmes/4-year-undergraduate-programmes/)。

核心課程 (Core Curriculum) 是所有本科生畢業前必須修讀的重點課程，當中包括四科共同必修科目及五個可供選修的課程組別。核心課程涵蓋全校各學系不同專長，透過跨領域的學科範疇，學生得以建立全面及均衡的知識基礎，掌握融會貫通的思考及溝通能力，培養廣闊的視野和胸襟。為貫徹博雅教育的理念，嶺大於 2014 年成立科學教研組，由核心課程及通識教育辦事處統籌，專責設計及開辦適合本科生修讀的自然科學科目。科學教研組銳意優化並提升核心課程中與科學範疇相關的科目，並為嶺大通識科學教育的長期發展奠定基礎，詳情請瀏覽網頁：[www.LN.edu.hk/ccgeo](http://www.LN.edu.hk/ccgeo)。

## 收生安排

文學院及社會科學院課程以課程收生，而商學院則以大類及課程收生。經大類收生入學的學生將由學院按機制安排入讀相應的主修課程，詳情請瀏覽網頁：[www.ln.edu.hk/admissions/ug/jupas/admission-requirements](http://www.ln.edu.hk/admissions/ug/jupas/admission-requirements)。

## 拓展國際視野

嶺大重視雙向文化交流，一方面吸納來自不同地區的非本地生到嶺大交流或修讀學位課程；同時更積極為本科生提供在學期間到海外及內地交流的機會，讓學生透過嶺大以外的課程，獲得額外知識，同時體驗不同文化及藉此提高語文水平。

目前，嶺大與 260 所遍布超過 45 個國家的夥伴院校結盟，為約八成本科生提供參加國際交流計劃、暑期或冬季課程的機會。



## 舍堂生活

為提倡博雅教育、全人發展，使學生有全面而均衡的校園生活，學習如何跟不同背景及國籍的同學相處，親身體驗博雅教育的樂趣。

## 服務研習

為進一步把具意義的服務與正規的學術學習結合，嶺大將服務研習 (Service-Learning) 正式列為畢業要求，學生須在四年內修讀至少一科包含服務研習元素的學科。

## 傑出本科新生計劃

為表揚傑出本科新生，嶺大首設「傑出本科新生計劃」。凡於香港中學文憑考試 (DSE) 最佳五科考獲 22 分或以上 (未經加權)，將自動入選該計劃。入選「傑出本科新生計劃」的同學將優先獲得資助到歐洲、美加或東南亞地區作海外交流及服務研習，以及優先工作實習安排。

## 獎學金

嶺大提供超過四百項獎學金給學生，當中包括：

- 德和慈善基金獎學金計劃
- 嶺南大學精英運動員入學獎學金
- 嶺南大學本地學生獎學金
- 香港特別行政區政府獎學金
- 準英語教師獎學金

嶺大獎學金詳情：[www.ln.edu.hk/admissions/ug/fees-and-awards/scholarships](http://www.ln.edu.hk/admissions/ug/fees-and-awards/scholarships)。

### 嶺南大學教務處本科生入學組

 屯門青山公路 8 號

 2616 8750

 UGadm@LN.edu.hk

 [www.LN.edu.hk/admissions/ug/jupas](http://www.LN.edu.hk/admissions/ug/jupas)



院校網頁

# 香港教育大學

香港教育大學 (The Education University of Hong Kong) (簡稱「教大」) 為一所政府資助的高等學府，在2022年QS世界大學教育學科排名中，位列亞洲第3名和全球第17名。除了提供優質的教育專業課程，教大的學術領域亦涵蓋多元化學科，包括社會科學、人文科學、數碼科技、創意藝術及運動科學等，通過優秀的師資及學生為本的教育宗旨，助同學將自身的興趣及熱誠轉化成事業的動力，在畢業後得以成為傑出的教育工作者及專業人才。

## 全日制課程

於2023/24學年，教大將開辦的全日制學士學位及高級文憑課程包括：

- 五年制教育榮譽學士
- 五年制榮譽文學士及教育榮譽學士(同期結業雙學位)
- 四年制榮譽文學士/榮譽社會科學學士/榮譽理學學士
- 兩年制幼兒教育高級文憑

在四年制榮譽學士學位中，教大更推出以下新的課程：

- 文化遺產教育與藝術管理榮譽文學士
- 人工智能與教育科技榮譽理學士
- 運動科學及教練榮譽理學士
- 綜合環境管理榮譽理學士

課程詳情可瀏覽 [www.apply.eduhk.hk/ug/programmes](http://www.apply.eduhk.hk/ug/programmes)。

## 交流計劃

教大鼓勵學生按不同主修科目的需要，參與內地或海外的交換計劃、學術交流和實習等活動，透過不同的文化、社交禮儀和教育體驗，加深學生對異地風土人情的認識、擴闊視野及思考角度，豐富學習體驗，實現全人發展。此外，主修語文教育相關課程的學生可參加語文沉浸課程，在第一語言的語境下學習及運用普通話或英語，以提升他們的語文能力。

教大設有「環球學習體驗增潤基金」，資助全日制本科生參加海外的學習活動，每位學生可獲資助活動費用的50%，上限為港幣一萬元。

## 學校體驗/課外實習

為有系統地發展學生的教育專業能力，使他們能在真實的教學環境中結合理論與實踐，除課堂學習外，教大教育榮譽學士課程的學生於在學期間有機會參觀不同教育機構，參與課堂學習研究或體驗及教學實習工作。部份非教育專業的學士課程亦為學生提供課外交流和實習機會，協助未來就業及工作發展。



## 基本入學要求及入學面試

有關入學要求可瀏覽教大網頁：[www.apply.eduhk.hk/ug/jupas](http://www.apply.eduhk.hk/ug/jupas)，面試及學科評核試日期及詳情則可查看：[www.apply.eduhk.hk/ug/jupas\\_dates](http://www.apply.eduhk.hk/ug/jupas_dates)。

## 獎學金

教大設有多項獎學金，主要以學生的學業成績、音樂/體育成就、理工才能及社會服務等範疇為評審準則，詳情可瀏覽 [www.apply.eduhk.hk/ug/scholarships](http://www.apply.eduhk.hk/ug/scholarships)。

## 畢業生就業情況

教大畢業生一直深受業界歡迎，具有相當的競爭力，就業情況理想。於2021年畢業後的三個月內，已有約95%的榮譽學士學位課程畢業生成功獲聘或選擇繼續進修。全日制課程畢業生的就業情況中，81.5%從事教育相關工作。平均起薪點為\$26,835。當中，教育榮譽學士畢業生平均薪酬更達\$31,383。

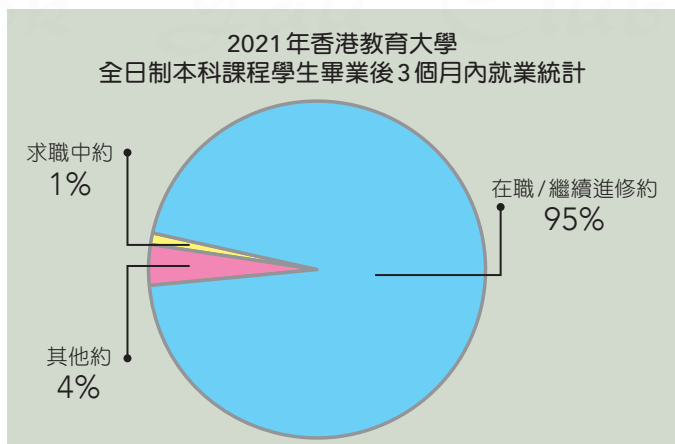

### 香港教育大學教務處

 大埔露屏路10號

 2948 6886

 [admission@eduhk.hk](mailto:admission@eduhk.hk)

 [www.apply.eduhk.hk/ug/](http://www.apply.eduhk.hk/ug/)



院校網頁

香港都會大學 (Hong Kong Metropolitan University) 自1989年成立以來，今天已發展成為一所現代化的綜合大學。大學設有七所學院，分別為人文社會科學院、李兆基商業管理學院、教育及語文學院、護理及健康學院、科技學院、李嘉誠專業進修學院與公開進修學院，以提供具競爭力的專業課程配合市場趨勢及企業需求，協助學生的職業生涯規劃。多年來大學已培育超過14萬名畢業生，資歷不但受本地及國際認可，並且獲僱主廣泛認同，部分更獲相關行業專業團體/協會的專業認證，學生畢業後可獲相關的專業註冊資格或豁免部分專業考試。

## 都大發展

都大目前有超過11,000名全日制學生。為配合學生人數持續增長，大學早年增設賽馬會校園，培訓文化與創意藝術、檢測和認證專業人才。此外，為迎接人口老化帶來的挑戰，配備嶄新及先進設施的香港都會大學賽馬會健康護理學院亦已於去年正式啟用，以配合一系列的健康護理相關課程培育健康護理專才。全新的校舍除了優化學生的學習體驗，亦為教職員和學生營造更理想的校園環境，促進師生互動。

## 課程動向

都大於2023/24學年將開辦44個全日制榮譽學士學位課程並透過聯招招生，新課程包括「醫療化驗科學榮譽理學士」，課程旨在為學生將來投身醫療化驗行業做好準備，提供醫療化驗科學 (MLS) 的全面學術理論和專業培訓，以達到香港醫務化驗師管理委員會制定的標準。

而另一全新課程「航空服務管理榮譽工商管理學士」，則旨在為希望從事航空業的學生提供管理航空服務所需的理論知識、專業技能和經驗。該課程更與香港國際航空學院 (HKIAA) 合辦，學生將有機會參與由HKIAA安排的實習。

此外，都大的「人力資源管理學榮譽工商管理學士」及「市場學榮譽工商管理學士」課程於2023/24入學亦將透過聯招招生。

## 政府資助

都大的全日制本科生課程均合資格接受政府資助，包括「指定專業/界別課程資助計劃」(SSSDP) 和「為修讀香港自資學士學位課程學生提供的免息審查資助計劃」(NMTSS) #。於2023/24學年，都大開辦的18個SSSDP學士學位課程中獲資助的學額總數合共1,255個，為自資院校之冠，充分肯定大學在專業教育方面所付出的努力和卓越表現。2023/24學年SSSDP計劃的資助金額為港幣\$44,950 (非以實驗為本課程) 或港幣\$78,280 (實驗為本課程)。詳情請瀏覽 [www.cspe.edu.hk/sssdp](http://www.cspe.edu.hk/sssdp)。而其他的全日制本科生課程均為NMTSS合資格課程，2022/23學年合資格學生每年可獲港幣\$33,200學費資助，2023/24學費資助有待教育局公布，詳情請瀏覽 [www.cspe.edu.hk/nmtss](http://www.cspe.edu.hk/nmtss)。

## 入學獎學金

都大設有多項的全新入學獎學金。由2022年起，經聯招入讀只需在香港中學文憑考試中於任何一個科目取得5\* 或5\*\* 的成績，即可獲頒發港幣\$40,000的「摘星入學獎學金」；另外，為鼓勵精英運動員升讀本校，讓他們可以同時追求運動及學術成就，並共同推動都大體育發展、提高校內體育風氣，達至全人發展，於國際性、全國或本地體育比賽中獲得卓越成就的新生均可申請「運動員入學獎學金」。每位得獎本地學生可獲頒獎學金高達港幣\$80,000元以及由大學提供的免費校外住宿。與此同時，都大亦設多項不同的獎學金與助學金，以嘉許學業成績優異或需要幫助的學生。詳情請瀏覽 [www.hkmu.edu.hk/sao](http://www.hkmu.edu.hk/sao)。

## 報讀方法

應屆文憑試考生或持有文憑試成績的學生可經聯招報讀都大的全日制學士學位課程 (SSSDP 及 NMTSS 資助課程)，同時亦可透過「直接申請入學課程」選報兩年制護理學高級文憑課程。而持有其他學歷的學生，則可經「直接申請入學」報讀學士學位課程 (一年級入學及高年級入學) 及兩年制護理學高級文憑課程。詳情請瀏覽 <https://admissions.hkmu.edu.hk/ug>。

# 只有本地學生才合資格獲得SSSDP 或NMTSS 資助。學生是否符合「免息審查資助計劃」的申請資格及每年可獲發放的資助金額須經由教育局審批。

## 2023/24 學年聯招自資學士課程

聯招編號	課程
JS9009	社會科學榮譽學士 (主修: 高齡社會及服務研究/應用經濟學/應用社會研究/全球及中國研究/政治及公共行政) <sup>+</sup>
JS9010	心理學榮譽社會科學學士 (主修: 心理學/輔導心理學) <sup>+</sup>
JS9011	中文榮譽文學士
JS9013	語言研究與翻譯榮譽文學士
JS9016	創意廣告及媒體設計榮譽文學士
JS9019	英語及文化榮譽文學士
JS9220	專業會計榮譽工商管理學士
JS9223	航空服務管理榮譽工商管理學士 <sup>+</sup>
JS9230	商業管理學榮譽工商管理學士
JS9240	環球商業榮譽工商管理學士
JS9250	企業管治及持續發展榮譽工商管理學士
JS9262	人力資源管理學榮譽工商管理學士 <sup>+</sup>
JS9266	市場學榮譽工商管理學士 <sup>+</sup>
JS9280	應用心理學榮譽學士, 商業管理榮譽學士
JS9291	持續旅遊及款待管理榮譽工商管理學士
JS9294	運動及電競運動管理榮譽工商管理學士
JS9530	英語教學榮譽教育學士及英語研究榮譽學士
JS9540	英語研究榮譽學士
JS9550	語言研究榮譽學士 (應用中國語言)
JS9560	教育榮譽學士 (中國語文教學) 及語言研究榮譽學士 (應用中國語言)
JS9580	教育榮譽學士 (幼兒教育: 領導及特殊教育需要)
JS9719	網路及電腦安全榮譽理學士
JS9720	電子及電腦工程學榮譽學士
JS9731	環境科學與綠色管理榮譽理學士
JS9732	生物醫學與生物科技榮譽理學士
JS9733	科學 (STEM) 榮譽理學士 <sup>+</sup>

## 2023/24 學年SSSDP 課程

聯招編號	課程
JSSU12	創意寫作與電影藝術榮譽文學士
JSSU14	動畫及視覺特效榮譽藝術學士
JSSU15	影像設計及數碼藝術榮譽藝術學士
JSSU40	護理學榮譽學士 (普通科)
JSSU50	護理學榮譽學士 (精神科)
JSSU55	物理治療學榮譽理學士
JSSU61	綜合檢測和認證榮譽應用理學士
JSSU67	醫療化驗科學榮譽理學士 <sup>+</sup>
JSSU68	分析檢測科學榮譽理學士
JSSU69	食品測試科學榮譽理學士
JSSU70	數據科學及人工智能榮譽理學士
JSSU72	電腦科學榮譽理學士 (改為SSSDP課程)
JSSU78	屋宇設備工程及可持續發展榮譽工學士 (改為SSSDP課程)
JSSU79	土木工程榮譽工學士 (改為SSSDP課程)
JSSU90	國際款待及景區管理榮譽工商管理學士
JSSU95	運動及康樂管理榮譽工商管理學士
JSSU96	財務及金融科技榮譽工商管理學士
JSSU97	環球市場及供應鏈管理榮譽工商管理學士

<sup>+</sup> 為2023/24學年新開辦課程。

<sup>+</sup> 於2023/24學年將採納大類收生，學生可於第二年才正式選擇主修學科/範疇以完成相關學位課程。

註：詳情可參閱 <https://admissions.hkmu.edu.hk/ug/jupas/>。

### 香港都會大學教務處入學組 (本科生課程)

何文田忠孝街81號

3120 2589

regadmug@hkmu.edu.hk

[www.hkmu.edu.hk](http://www.hkmu.edu.hk)



院校網頁

# BBA (Hons) Scheme in Management and Marketing 管理及市場學(榮譽)工商管理學士學位組合課程

- Contemporary curricula
- Career development opportunities
- Global learning experiences

JUPAS Code: JS3080



Unlock Business Potential in a Dynamic World  
through the Understanding of  
People, Markets and Technologies

## Enquiries

☎ (852) 2766 7361 (admissions) / (852) 2766 7374 (programmes)

📠 (852) 2765 0611

✉ mm.dept@polyu.edu.hk | 🌐 <http://mm.polyu.edu.hk>





# ● CIHE × CBCC 課程資訊日 INFODAY 2022



**課程簡介**  
Programme Talk



**升學諮詢**  
Admission Consultation



**校園導賞**  
School Tour



**學生表演**  
Student Performance



**設施體驗**  
Facility Demonstrations

# 18-19 Nov | 10<sup>00</sup>-17<sup>00</sup>

#TheNextU

#MeetthenextU #CIHE #CBCC #Master #Degree #Highdip #JUPAS #HKDSE #infoday2022 #University #scholarships #thenextU #Nursing #socialwork #BATT #BBA #earlychildhoodeducation #artificialintelligence #physiotherapy #digital #socialscience #Marketing #Hotelmanagement #design #musicstudies #healthcare #graduation #admission #academics #Campus #HongKong #fiukengleng #TKO

☎ 3653 6789 / 3702 4388

📷📺 CIHECBCC 🌐 [www.cihe.edu.hk](http://www.cihe.edu.hk)

📍 新界將軍澳翠嶺里2號(港鐵調景嶺站B出口)



2023-  
2024

# 本科課程入學申請

## 文學院 課程收生

- 中文(榮譽)文學士 JS7101
- 文化研究(榮譽)文學士 JS7606
- 歷史(榮譽)文學士 JS7709
- 哲學(榮譽)文學士 JS7802
- 翻譯(榮譽)文學士 JS7204
- 視覺研究(榮譽)文學士 JS7905
- 當代英語語言文學課程(榮譽)文學士 JS7503
- 動畫及數碼藝術(榮譽)文學士 JS7133

## 社會科學院 課程收生

- 社會科學(榮譽)學士 - 經濟學 JS7301
- 社會科學(榮譽)學士 - 政治學 JS7302
- 社會科學(榮譽)學士 - 心理學 JS7303
- 社會科學(榮譽)學士 - 社會學 JS7304
- 社會科學(榮譽)學士 - 健康及社會服務管理 JS7305
- 社會科學(榮譽)學士 - 社會與公共政策研究 JS7306

## 商學院 大類+課程收生

- 工商管理(榮譽)學士 JS7200
- 工商管理(榮譽)學士 - 風險及保險管理 JS7216
- 數據科學(榮譽)理學士 JS7225

## 跨學科 課程收生

- 環球可持續發展(榮譽)博雅學士 JS7123 [前環球博雅教育(榮譽)文學士]



全球位列第三優質教育

(2022泰晤士高等教育大學影響力排名)

舍堂生活

獎學金

服務研習

緊密的師生關係

國際教研團隊

跨學科課程

260+夥伴院校

小班學習

國際交流



一個國際認可的學位 多校園 多國度的學習經歷

# 環球可持續發展 (榮譽) 博雅學士

[前環球博雅教育(榮譽)文學士]

JUPAS Code

JS7123

## Bachelor of Liberal Arts (Hons) in Global Development and Sustainability

[Formerly Bachelor of Arts (Hons) in Global Liberal Arts]

Concentrations  
專修研讀範疇



- 政策及機構 Policy and Institutions
- 文化及社區 Culture and Community
- 商業及經濟 Business and Economy
- 人類與環境的互動 Human-Environment Interactions

四大優勢



跨學科課程緊貼  
全球發展優勢，  
培育具備國際  
視野的環球領袖



學生可前往美洲、歐洲、  
大洋洲、亞洲及非洲其中的  
兩大洲進行海外學習交流，  
毋須支付額外課程費用



多元化的增益活動：  
個人導師計劃、  
國際青年論壇及研討會、  
服務研習活動以及  
於香港、中國內地  
和海外的暑期實習



設有多項入學、  
學術及交流  
獎學金





# 2023年

# 全日制課程



網上報名



## SSSDP資助高級文憑課程

- 室內設計
- 醫療護理
- 數碼時裝
- 土木工程學
- 旅遊及款待業
- 主題樂園管理
- 旅遊及航空

## 高級文憑課程

- 幼兒教育
- 工商管理
- 日本研究
- 心理學
- 犯罪學
- 創意文化及媒體
- 寵物護養及動物輔助治療
- 健康及分子檢測 **新**
- 應用樂齡科技 **新**

## 文憑課程

- 護理服務
- 基礎教育

## 應用教育文憑 **新**



🌐 [www.hkmu.edu.hk/lipace/ftp](http://www.hkmu.edu.hk/lipace/ftp)  
✉ [lipace@hkmu.edu.hk](mailto:lipace@hkmu.edu.hk)  
☎ 3120 9988  
☎ 2381 8456

📍 報名地址：

香港都會大學李嘉誠專業進修學院  
葵興校園 — 葵涌葵昌路51-53號九龍貿易中心第2座11樓  
(港鐵葵興站E出口)

Follow us :  「hkmulipace」  「hkmulipace」





決策科學學院  
SCHOOL OF DECISION SCIENCES  
香港恒生大學  
THE HANG SENG UNIVERSITY  
OF HONG KONG

# School of Decision Sciences 決策科學學院

JUPAS  
Code

Programmes  
課程

**SSSDP**

指定專業/界別課程資助計劃

**JSSH01**

Bachelor of Business Administration (Honours) in  
Supply Chain Management (BBA-SCM)  
供應鏈管理工商管理（榮譽）學士

**JSSH02**

Bachelor of Science (Honours) in  
Actuarial Studies and Insurance (BSC-AIN)  
精算及保險（榮譽）理學士

**JSSH03**

Bachelor of Science (Honours) in  
Applied Computing (BSC-AC)  
計算機應用（榮譽）理學士

**JSSH04**

Bachelor of Science (Honours) in  
Data Science and Business Intelligence (BSC-DSBI)  
數據科學及商業智能學（榮譽）理學士

**JSSH05**

Bachelor of Management Science and  
Information Management (Honours) (BMSIM)  
管理科學與資訊管理（榮譽）學士



Enquiries  
查詢

Email: [sds@hsu.edu.hk](mailto:sds@hsu.edu.hk)

Website: [sdsc.hsu.edu.hk](http://sdsc.hsu.edu.hk)



YEW CHUNG COLLEGE  
OF EARLY CHILDHOOD  
EDUCATION

耀中幼教學院

幼教引領未來

PIONEERING OUR FUTURE

中六同學 立即報名



耀中幼教學院  
全港唯一專注幼兒教育的高等學院



幼兒教育榮譽學士

▶ HKDSE >= 33222



幼兒教育高級文憑

▶ HKDSE >= 22222



幼兒學文憑

▶ 完成中六

## 專業認可及出路

政府認可4個專業資格#

- ✓ 註冊幼稚園老師
- ✓ 註冊幼兒中心主管
- ✓ 註冊幼兒工作員
- ✓ 註冊特殊幼兒工作員

# 適用於幼兒教育榮譽學士及高級文憑



一次過完成報名、網上面試  
及獲知取錄結果

最新安排請參閱學院網頁

☎ +852 3977 9877    📞 +852 9312 0733  
✉ admissions@yccece.edu.hk  
📍 香港香港仔田灣山道2號  
🌐 www.yccece.edu.hk

Bachelor of Science (Honours) in Actuarial Studies and Insurance

# 精算及保險(榮譽)理學士

JUPAS Code: JSSH02

## 掌握 精算前沿發展

### 獲取 專業資格



銀行和金融業專才



企業風險經理



精算師



投資及基金顧問



保險實務 · 精算理論 · 商學教育

3963 5231

ain@hsu.edu.hk

msi.hsu.edu.hk/ain/

Bachelor of Science (Honours) in Data Science and Business Intelligence

# 數據科學及商業智能學(榮譽)理學士

JUPAS Code: JSSH04

政府統計處  
銀行金融業  
商業大機構

實習  
機會

就業  
前景

數據科學家  
商業分析師  
統計師

## 迎接 大數據時代

專業  
認可

海外  
交流

學位統計師  
SAS專業證書

超過25個國家  
80間院校

ACT  
NOW



3963 5004

dsbi@hsu.edu.hk

msi.hsu.edu.hk/dsbi/



數學·統計及保險學系  
DEPARTMENT OF MATHEMATICS,  
STATISTICS AND INSURANCE  
香港恒生大學  
THE HANG SENG UNIVERSITY  
OF HONG KONG

Study Subsidy Scheme for Designated Professions/Sectors (SSSDP)  
指定專業/界別課程資助計劃

# 掌握5大要點 智選專上課程

學友社學生輔導常設委員會成員  
呂駿輝

除聯招課程外，同學亦可選擇聯招以外的專上課程，包括自資學士學位/副學位課程，以及由政府資助的學士課程和高級文憑課程（由職業訓練局、演藝學院、菲臘牙科醫院開辦）。各種課程及院校選擇繁多，收生機制及要求不一，同學宜及早收集及分析升學資訊，以免在放榜後倉促報名而做錯決定。以下五個選擇聯招以外專上課程的要點，可幫助同學作出明智決定：

## 1. 志趣與能力

同學可先因應興趣、能力及志向，選擇合適自己的課程，了解哪些大專院校有開辦相關或類近的學科，鎖定目標。選科可包括一籃子類近的學科，亦可以考慮跨學科的課程 Interdisciplinary Programme，以增加入讀心儀課程的機會。若同學仍未清楚自己的志向，不妨與師長傾談，亦可透過一些網上評估工具來提升對自己的認識。

## 2. 心儀課程的收生要求

鎖定目標課程及院校後，同學便要了解課程的收生要求，以評估自己的入學機會。同學可於「自資專上教育資訊平台」（[www.cspe.edu.hk](http://www.cspe.edu.hk)）查閱各個課程上年度的收生成績，及部分院校高級文憑課程的收生成績，衡量自己的入讀機會。同學如沒有預先報名，在放榜後可參考上年度的收生成績，來評估報讀哪一所院校課程，避免因分數不足而浪費報讀其他課程的機會。

同學要注意，不同課程的去年入學成績參考價值略有不同：收生人數較多、每年入學成績較穩定的課程，參考價值較高；收生人數較少、新近開辦，或曾更改收生要求的課程，參考價值相對較低。

## 3. 學術評審及專業認可

同學衡量一個課程時，可以從學術評審及專業認可入手，先確定課程的學歷或專業資格是否已得到認可。

### 學術評審

主要關注課程的學術水平是否已達相關資歷級別的要求，同學可透過「自資專上教育資訊平台」查閱課程是否已通過學術評審（副學士/高級文憑屬資歷架構第四級、學士學位屬資歷架構第五級）。

### 專業認可

主要是指課程畢業生是否具備該專業的執業資格，通常由相關專業團體按其專業規則作核證。形式可包括完成課程後，豁免執業試部分或全部試卷、作為執業試的報考資格，或直接取得專業資格認證。設有執業資格的專業包括護士、註冊社工、會計師、幼稚園教師、職業治療師等。報讀此類課程前，宜先向相關的專業團體查詢，不宜單方面相信院校的宣傳資料。

## 4. 學費與資助

大專課程的學費動輒數萬元一年，而自資課程的學費更加昂貴。報讀課程前，應考慮經濟能力並與家人商量。政府在2022/23學年向修讀香港合資格院校開辦的全日制經本地評審本地及非本地自資首年學士學位及銜接學位課程的合資格學生提供每年\$33,200的免入息審查資助（NMTSS），計劃涵蓋16間院校。同學亦可以考慮「指定專業/界別課程資助計劃」（SSSDP），政府為入讀合資格課程的學生提供每年最多\$77,040（學士學位）或\$38,520（副學位）的資助。同學可先於「自資專上教育資訊平台」了解獲資助的院校課程名單。

除此之外，政府亦設有專上課程的學生資助計劃，當中包括需要入息審查的助學金及貸款，亦有不需要入息審查的貸款計劃。審批的標準與中學的學費減免計劃不同，同學可於學生資助處（[www.wfsfaa.gov.hk](http://www.wfsfaa.gov.hk)）了解相關課程是否可獲得資助。

另外，如在放榜後報讀並獲課程取錄，院校會收取報名費及留位費。除滿足特定條件（如獲指定課程取錄等）外，一般情況不會退款；而同學亦需考慮繳交首期學費的期限。因此，在繳付留位費及學費前，最好先與家人商討。

## 5. 院校的教學質素

報讀課程前，也要了解院校的教學質素，包括師生比例、教學設施、學習支援等。由於院校的其他服務如體育及康樂、學生組織、交流活動等都直接影響同學的大專生活。同學不妨參加各大專院校的開放日或資訊日，與部門的老師及同學傾談，亦可到院校網頁重溫網上資訊日，以加深對院校和課程的認識。這有助同學在課程面試時的表現。

## 及早準備選報課程

選擇大專課程是人生一個重要的決定，同學應及早了解各方面的資料，作好準備。每年不少同學在放榜後，才倉促報讀課程，結果入讀後才發現不合適，白白浪費了金錢及時間。希望同學能掌握以上要點，及早準備，好好規劃將來。

### 專上課程電子預先報名平台 (E-APP)

[www.eapp.gov.hk](http://www.eapp.gov.hk)

可經此平台提交多個聯招以外專上課程（除演藝）的入學申請。

### 自資專上教育資訊平台 (Concourse)

[www.cspe.edu.hk](http://www.cspe.edu.hk)

載列各專上院校及課程的詳細資料，包括經評審課程的內容、修讀年期、學費、學術評審、過往新生入學成績、畢業生統計數字等。

# 專上課程電子預先報名平台 (E-APP) 2023

教育局

「專上課程電子預先報名平台」(Electronic Advance Application System for Post-secondary Programmes (E-APP)) 由教育局設立，自2012年2月起提供一站式的網上報名服務，以方便應屆香港中學文憑考試(文憑試)的考生預先報讀「大學聯合招生辦法」(聯招)以外經本地評審的專上課程。

E-APP將於2022年12月8日起接受申請(詳見「E-APP重要日期」)，為2023年文憑試考生預先申請聯招以外的經本地評審副學位和學士學位課程，當中包括「指定專業/界別課程資助計劃」下的副學位課程及「為修讀香港自資學士學位課程學生提供的免入息審查資助計劃」下大部分的合資格課程。課程資料可按院校或科目排列，並設有搜尋功能，方便申請人揀選合適科目。

考生只需透過E-APP填妥一份網上申請表，便可報讀多

間院校的專上課程，更有機會在文憑試放榜前獲院校安排面試及/或獲得有條件取錄資格。在文憑試成績公布當天，E-APP會將申請人的文憑試成績從香港考試及評核局(考評局)直接轉交至報讀的院校，以便院校盡快確認取錄，免除申請人親自到院校遞交成績的不便。

除方便考生報讀課程外，中學相關老師亦可透過E-APP上載學校評估報告，並了解學生報讀課程的情況，以便向有需要的同學提供適切的輔導。

## E-APP 運作流程

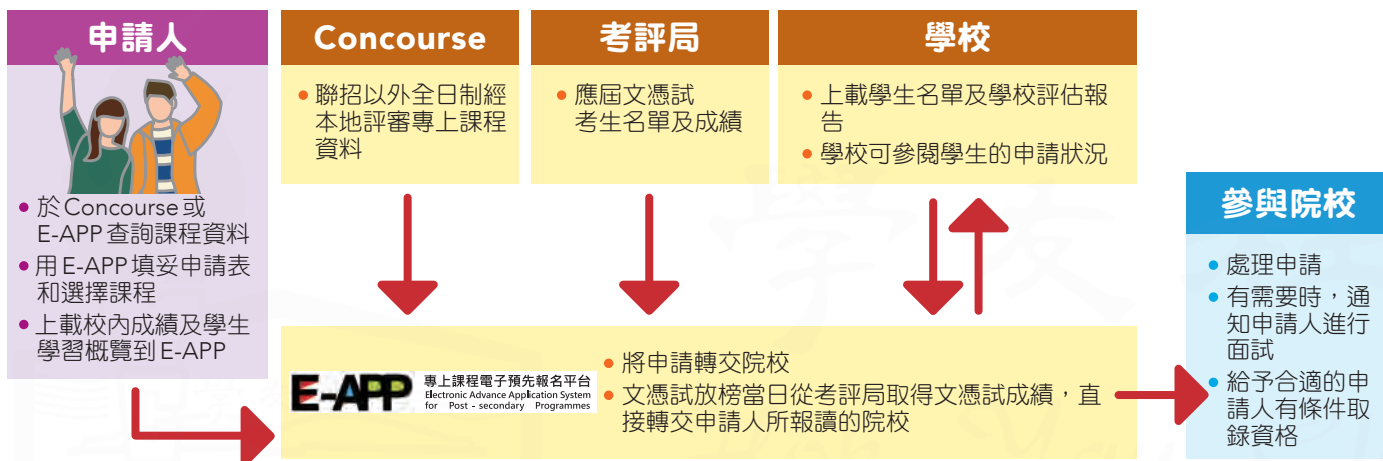

## 參與 E-APP 的專上院校 (截至 2022 年 10 月)

1. 明愛白英奇專業學校
2. 明愛專上學院
3. 珠海學院
4. 香港城市大學專業進修學院
5. 宏恩基督教學院
6. 港專學院
7. 香港大學專業進修學院及香港大學附屬學院
8. 香港大學專業進修學院保良局何鴻燊社區書院
9. 香港三育書院
10. 香港藝術學院(香港藝術中心附屬機構)
11. 香港浸會大學電影學院、國際學院及持續教育學院
12. 香港專業進修學校
13. 香港科技專上書院
14. 香港都會大學李嘉誠專業進修學院
15. 香港能仁專上學院
16. 香港樹仁大學
17. 嶺南大學持續進修學院
18. 香港中文大學專業進修學院
19. 香港恒生大學
20. 香港理工大學香港專上學院
21. 東華學院
22. 香港伍倫貢學院
23. 職業訓練局<sup>註一</sup> - 香港專業教育學院 / 香港知專設計學院 / 香港高等教育科技學院
24. 耀中幼教學院
25. 青年會專業書院

註一：包括政府資助及自資課程

## E-APP 重要日期\*

- 首輪申請：2022年12月8日至2023年5月22日
- 次輪申請：2023年5月25日至7月10日

\*請瀏覽E-APP網站獲取最新資訊

### 教育局

3104 2560

eapp\_post\_sec@edb.gov.hk

www.eapp.gov.hk

### 自資專上教育資訊平台 (Concourse)

www.cspe.edu.hk

# 為修讀香港自資學士學位課程學生提供的 免入息審查資助計劃 (NMTSS)

教育局

由2017/18學年起，政府向修讀香港合資格院校開辦的全日制經本地評審本地及非本地自資首年學士學位及銜接學位課程的合資格學生提供免入息審查資助\*。2022/23學年的資助金額為每年最高\$33,200\*。

## 2022/23 學年申請資格<sup>ⓐ</sup>

- (a) 如報讀合資格的自資**首年學士學位**課程，須在香港中學文憑考試（文憑試）考獲「3322」的成績（即中國語文科及英國語文科取得第3級，數學科必修部分及通識教育科取得第2級）；或
- (b) 如報讀合資格的自資**銜接學位**課程，須具有副學位資歷（即修畢相關的經本地評審副學士學位或高級文憑課程）。

## 資助安排

資助會在相關課程的正常修業期內，向受資助計劃涵蓋的院校發放，合資格的新生和舊生只需支付扣除資助後的學費。

有需要的學生仍可就實際應繳的學費，向在職家庭及學生資助事務處轄下的學生資助處申請學生資助（詳情：[www.wfsfaa.gov.hk/sfo](http://www.wfsfaa.gov.hk/sfo)）。

## 2022/23 學年資助計劃涵蓋院校名單

2022/23學年資助計劃涵蓋以下院校開辦的全日制經本地評審本地及非本地自資學士學位課程：

1. 明愛專上學院
2. 珠海學院
3. 宏恩基督教學院
4. 港專學院
5. 香港藝術學院
6. 香港科技專上書院
7. 香港都會大學
8. 香港能仁專上學院
9. 香港樹仁大學
10. 香港恒生大學
11. 東華學院
12. 香港伍倫貢學院
13. 職業訓練局 - 才晉高等教育學院
14. 職業訓練局 - 香港高等教育科技學院
15. 耀中幼教學院

\* 不包括正就讀指定專業/界別課程資助計劃（SSSDP）資助學位的學生。

\* 2023/24學年的資助金額以政府最新公布為準。

ⓐ 教育局將理順資助計劃的執行細節，請密切留意資助計劃網頁的最新公布，有關2023/24學年的詳情。

## 常見問題

學友社學生輔導中心整理

### Q 免入息審查資助計劃是否涵蓋非華語學生？

A 資助計劃涵蓋非華語學生，這些學生可使用其他中文資歷（如香港中學文憑考試應用學習中文科目（ApL(C)）、普通教育文憑考試（GCE）、綜合中等教育證書考試（GCSE）及國際普通中學教育文憑考試（IGCSE）），代替文憑試中國語文科第3級的成績。

### Q 資助計劃會否考慮合併的文憑試成績？

A 若相關院校接受學生以合併的文憑試「3322」成績入讀學士學位課程，則該些學生可獲資助。

### Q 合資格學生可獲取多少年學費資助？

A 按年提供的資助將於合資格課程的正常修業期內發放，關於個別課程的正常修業期，請參閱計劃網頁或「經評審專上課程資料」（iPASS）網頁。若學生因為學業原因，例如重讀、修讀額外科目、到海外作交換生等，而導致修讀時間比正常修業期長的時間才畢業，資助計劃不會涵蓋額外的修業期。

### Q 資助金額會否調整？

A 政府會考慮按香港綜合消費物價指數每年調整資助金額。



### 教育局

3468 2277

[nmtss@edb.gov.hk](mailto:nmtss@edb.gov.hk)

[www.cspe.edu.hk/nmtss](http://www.cspe.edu.hk/nmtss)

### iPASS

[www.cspe.edu.hk/tc/ipass](http://www.cspe.edu.hk/tc/ipass)

# 2023 文憑試考生適用 聯招以外本地學士課程一般入學要求

學友社學生輔導中心整理  
(資料由院校提供)

- 本表所載資料僅供參考，具體細節安排概以院校公布為準。如有疑問，請向院校查詢。
- 本表僅列出各院校的一般入學要求，**各學科或有指定科目要求或優先安排**。詳情可瀏覽各院校課程網站，或參閱本指南「聯招以外全日制本地學士課程一覽」。P.175

## 閱表說明

課程類型		資：公帑資助課程 (Publicly-funded Programmes)	自：自資課程 (Self-financed Programmes)
入學等級要求	應用學習	以 <b>應用學習課程</b> 代替選修科目要求： S：按個別情況考慮 N：不接受 ✓：接受達指定等級(優異II/優異I/達標)作為滿足一個選修科要求 +：接受達指定等級(優異II/優異I/達標)作為輔助資料或參考 ( <b>優異II</b> )：「達標並表現優異(II)」 ( <b>優異I</b> )：「達標並表現優異(I)」 ( <b>達標</b> )：「達標」	
	其他語言	以 <b>其他語言科目</b> 代替選修科目要求：Y：接受 N：不接受 S：按個別情況考慮	
	數延單元	以 <b>數學(延申1或2)</b> 成績代替選修科目要求：Y：接受 N：不接受 S：按個別情況考慮	
入學申請方法		☑ 郵寄報名表格	☞ 網上報名 ☛ 親身遞交表格 📱 E-APP

院校	類型	最低入學等級要求							入學申請		
		必修科				選修科目	應用學習	其他語言	數延單元	報名日期	方法 <sup>#</sup>
		中	英	數	通						
香港浸會大學 持續教育學院	自	3	3	2	2	3, 3 <sup>註一</sup>	✓(優異I) <sup>註二</sup>	Y <sup>註三</sup> N <sup>註四</sup>	Y	2022年12月初至2023年 8月中旬	☞ <sup>註五</sup> 📱
香港伍倫貢學院	自	3	3	2	2	2	✓(達標)	Y	N	即日起至2023年8月25日	☑☞☛📱📱
嶺南大學	自	3	3	2	2	2	+ (達標) 部分課程	Y 達E級	S	2022年10月5日起	☞
香港樹仁大學	自	3	3	2	2	2	✓(優異II) <sup>4</sup> ✓(優異I) <sup>3</sup> 科目須與課程相關，最多計算一科	N	Y	即日起至2023年8月31日	☛📱☑☞
香港恒生大學	自	3	3	2	2	2	N	N	S	2022年11月19日至 2023年8月31日	☞📱
香港演藝學院	資	3	3	2	2	2	✓(達標) <sup>註六</sup>	N	--	2022年9月26日起	☞
香港高等 教育科技學院 (THEi 高科院)	自	3	3	2	2	2	✓(優異II) ✓(優異I) ✓(達標) 科目須與課程相關，最多計算兩科 <sup>註七</sup>	Y 達E級	S 按個別 課程而定	2022年11月10日起	☞📱
明愛專上學院	自	3	3	2	2	--	✓(達標)	S	S	2022年10月3日起	☑☞☛📱📱
珠海學院	自	3	3	2	2	2	✓(達標)	N	Y	2022年11月1日至 2023年8月31日	☞☛📱
東華學院	自	3	3	2	2	2	✓(達標)	S	S	2022年11月初起	☞📱
香港能仁專上學院	自	3	3	2	2	2	✓(達標)	S	S	2022年11月起	☑☞☛📱📱
港專學院	自	3	3	2	2	2	S	S	S	2022年10月21日起	☞☛📱📱
宏恩基督教學院	自	3	3	2	2	S	S	S	S	即日起至2023年8月31日	☞☛📱📱
耀中幼教學院	自	3	3	2	2	2	✓(達標)	N	N	即日起至2023年9月中	☑☞☛📱📱

<sup>#</sup>E-APP首輪報名日期為2022年12月8日至2023年5月22日；次輪為2023年5月25日至7月10日，詳情請瀏覽E-APP網站(www.eapp.gov.hk)。

註一：最少一科須為甲類選修科；護理學學士(榮譽)學位課程首選科目為生物及組合科學。

註二：護理學學士(榮譽)學位課程只接受健康護理實務及中醫藥學基礎兩個科目；幼兒教育學教育學士(榮譽)學位課程則不在此限。

註三：只適用於幼兒教育學教育學士(榮譽)學位課程。

註四：只適用於護理學學士(榮譽)學位課程。

註五：申請者如為2023年中文文憑試考生則不適用。

註六：「達標」可被視作滿足一個選修科第2級要求。

註七：應用學習中文只被視作為非華語學生滿足中文科入學要求，不會被視作為滿足選修科要求。



香港浸會大學持續教育學院  
SCHOOL OF CONTINUING EDUCATION  
HONG KONG BAPTIST UNIVERSITY



香港浸會大學持續教育學院(School of Continuing Education, HKBU)分別開辦四年制「幼兒教育學教育學士(榮譽)學位課程」及五年制「護理學學士(榮譽)學位課程」,為有志投身幼兒教育及護理工作的學生提供培訓,掌握最新的業界專業知識與技能。

### 幼兒教育學教育學士(榮譽)學位課程<sup>+</sup>

畢業生符合教育局對新入職幼稚園教師的培訓要求,以及新任幼稚園校長其中一項註冊要求,亦達社會福利署對幼兒工作人員及幼兒中心主管的培訓要求。修畢指定專修學科更可獲社會福利署認可之特殊幼兒工作訓練課程資歷。

### 護理學學士(榮譽)學位課程<sup>+</sup>

獲香港護士管理局認證,畢業生符合資格申請成為註冊護士(普通科)。學院設有實習室,提供臨床環境實踐課堂所學。學員將獲安排到公私營醫院和社區醫療機構實習,以汲取照顧病人的經驗。

### 課程資訊日

- 請留意課程網頁之最新公布

### 即場報名及面試

- 請留意院校網頁之最新公布

### 報名詳情

- 截止報名日期:2023年8月中旬
- 報名辦法:E-APP、網上報名<sup>^</sup>及即場招生日報名
- 報名費:\$450

### 面試安排

- 於3月<sup>#</sup>/6月<sup>\*</sup>開始面試,成功的申請人可獲發「有條件取錄通知書」或「取錄通知書」

<sup>+</sup>學位由浸大頒發。

<sup>\*</sup>只適用於幼兒教育學教育學士(榮譽)學位課程。

<sup>#</sup>只適用於護理學學士(榮譽)學位課程。

<sup>^</sup>申請人如為2023年文憑試考生則不適用。

#### 香港浸會大學持續教育學院

九龍塘聯合道320號建新中心2樓

3411 4300 / 3411 5426<sup>#</sup>

sceeced@hkbu.edu.hk<sup>†</sup> /  
hkbusce@hkbu.edu.hk<sup>#</sup>

hkbusce.hk/bedece<sup>\*</sup> /  
hkbusce.hk/dnebn<sup>#</sup>



幼兒教育學士課程



護理學學士課程



UOW  
COLLEGE  
HONG KONG  
香港伍倫貢學院

Part of  
UNIVERSITY  
OF WOLLONGONG  
AUSTRALIA



香港伍倫貢學院(UOW College Hong Kong)(前身為香港城市大學專上學院)為約二千位學生提供優質專上教育。學院致力提供各類自資學士、副學士、高級文憑及基礎教育文憑課程。除了提供專業知識外,學院所有副學士課程均包含通識教育及一般技能的訓練,為學生升讀大學高級課程、就業及個人發展作好準備。

### 升學銜接

本校學士課程畢業生均能報讀碩士課程,追求更高學歷。

### 報名程序

- 所需文件:(1)學歷證明副本;(2)香港身份證或護照副本
- 遞交方法:填妥申請表,連同上述文件於院校網站申請。申請者亦可透過郵遞、親赴學院或於招生日遞交申請
- 學院收到申請後,一般會安排面試。合資格的申請者,學院會盡快於24小時內以郵遞、電郵、短訊或電話通知結果

### 招生日

首輪招生日	次輪招生日
7月19日至24日*	8月中*
上午9時至下午6時	
九龍城沙埔道83號香港伍倫貢學院	

### 招生講座

7月8日*	7月10日*
下午2時至3時30分	下午2時30分至4時
九龍城沙埔道83號香港伍倫貢學院	

\*日期如有更改,以院校網站資訊為準。

#### 香港伍倫貢學院

九龍城沙埔道83號

2707 3111

uowchk-main@uow.edu.au

www.uowchk.edu.hk



院校網頁







嶺南大學 (Lingnan University) 致力通過跨學科課程、小班教學、全面的校園住宿、緊密的師生關係，以及豐富多采的交流和課外學習活動實踐博雅教育，培育學生成為擁有慎思明辨的能力及創新思維的未來領袖。

## 動畫及數碼藝術 (榮譽) 文學士課程

課程為四年全日制自資學士學位課程，為創意藝術教育提供全面、多元學科的教學法。主修課程分為3類，包括嶺大核心課程、藝術及動態影像史，以及動畫及數碼藝術技能課程等。

課程亦提供一系列涵蓋動畫、數碼媒體裝置藝術及其他創意媒體領域的選修科目，為學生的專業發展路向做好準備。

## 商業心理學 (榮譽) 社會科學學士課程

隨著社會不斷變遷，企業為了制定更有效的人力資源政策和市場策略，對瞭解機構自身、管理層、員工以及顧客之間關係的需求日益增加。有見及此，嶺南大學應用心理學系創辦了全港唯一及首個「商業心理學 (榮譽) 社會科學學士」自資課程。

四年全日制課程強調跨學科教學，涉及眾多範疇，包括心理學、管理學、市場學及行政學，不但實用性高，且能擴闊學生畢業後的出路，有助日後升學及就業。

## 工商管理 (榮譽) 學士課程 — 風險及保險管理

此學士課程為學生提供風險管理和保險基礎知識訓練，以迎合銀行和風險及保險管理行業的需求，並應付相關行業的挑

戰。畢業生主要從事風險管理、保險、銀行和其他金融相關的管理及行政工作，如合規或法規事務主任、風險管理經理、保險承保人、理賠員、銀行管理及保險產品開發經理。

## 招生資訊

- 報名日期：2022年10月5日起
- 報名方法：透過嶺大網上入學申請系統 (<https://apply.ln.edu.hk>) 報名

## 取錄公布

- 5月開始面試並發出有條件取錄通知

## 報名費

- 動畫及數碼藝術 (榮譽) 文學士：\$300
- 商業心理學 (榮譽) 社會科學學士：\$200
- 工商管理 (榮譽) 學士課程 - 風險及保險管理：\$200

### 嶺南大學教務處本科生入學組

屯門青山公路8號

2616 8750

SFUGadm@LN.edu.hk

[www.ln.edu.hk/admissions/ug/programmes](http://www.ln.edu.hk/admissions/ug/programmes)



院校網頁



香港樹仁大學 (Hong Kong Shue Yan University) (簡稱：「仁大」) 於1971年由胡鴻烈博士及鍾期榮博士自資創立，並於2006年獲香港政府認可，成為本港首間私立大學。仁大共有3學院12學系，現提供18個學士課程，範疇包括：中文、英文、歷史、新聞與傳播、媒體設計及虛擬實境科技、心理及輔導、社工、社會學、會計、經濟及金融、商學和法律、數碼市場學和企業管治及風險管理、人力資源管理與應用心理學、金融科技和應用數據科學。

## 院校特色

仁大致力培育專業而全面的年輕人，並為學生提供充實並且有意義的大學生活：

- 副修/通識：特設副修制度和通識學習，讓學生修讀本科之外亦可涉獵其他學科，提高學生在學習層面的寬度和增加受聘的機會
- 學生宿舍：校園設有兩棟宿舍大樓，提供約一千個宿位
- 海外交流：學生可選擇到海外 (西歐/美國/東南亞) 或內地等大學學習和交流一個學期或一個學年，體驗海外學習生活
- 工作實習：設有工作實習辦公室，為學生統籌工作實習，讓學生學以致用和提升就業能力
- 獎助學金：學生可申請政府免息審查資助，亦提供多個獎學金以鼓勵學生和減輕他們的財政負擔

## 學費

- 應用數據科學 (榮譽) 理學士：\$90,424

- 其他本地學士課程：\$75,694
- 以上是2023/24之全年學費，入讀學生需分2期繳交。

## 報名方法\*

- 香港樹仁大學網上入學申請系統 (詳情請參閱院校招生處網頁)
- 透過E-APP申請：申請人可於2022年12月8日開始報名 (詳情請留意E-APP網頁公布)
- 郵寄申請，請填妥申請表格，連同報名費 (以支票形式繳交)、身份證和學歷文件等副本一併寄往「香港北角寶馬山慧翠道10號 香港樹仁大學招生事務處」收
- 親身報名：申請人可於DSE成績公布當天 (暫定2023年7月19日)，親身前往院校遞交申請 (詳情請留意院校招生處網頁最新公布)

\* 合適的申請人或會安排面試，作為評選程序的一部分。

\* 報名費\$200。所有呈交之證件副本及報名費，不論錄取與否，概不退還。

## 資訊日

2022年11月26日 (六)

### 香港樹仁大學

北角寶馬山慧翠道10號

2570 7110

admit@hksyu.edu

[www.hksyu.edu](http://www.hksyu.edu) (大學網頁)

<https://uao.hksyu.edu> (招生處網頁)



院校網頁



招生事務處



## 香港恒生大學 THE HANG SENG UNIVERSITY OF HONG KONG



香港恒生大學(恒大)是一所非牟利、私立並以博雅教育為主導的大學。恒大現有5個學院，包括商學院、傳播學院、決策科學學院、人文社會科學學院和翻譯及外語學院，共有超過6,200名全日制學生。

恒大已開辦超過20個四年全日制學士學位課程。作為一所現代化住宿型院校，恒大採用獨特的「博雅 + 專業」教育模式，著重優質教學及學生的全人發展。矢志成為區內具領導地位的私立大學，配合優質的師資、獲獎的綠化校園與設施、創新的學位課程、具影響力的學術研究，以及優質的學生發展和支援服務，致力培育年青人成為具明辨思維、創造力、人文關懷、道德價值觀和社會責任的人才。

### 報名方法

1. 香港恒生大學網上入學申請系統
2. E-APP

### 最新發展

賽馬會住宿書院為學生提供1,200個宿位，讓學生體驗四年一宿的舍堂生活。每座宿舍配合不同主題，為學生提供交流、文娛及訓練獨立思考的機會。

### 資訊日

- 2022年11月19日(六)上午9時30分至下午5時

#### 香港恒生大學

沙田小瀝源行善里

3963 5710

The Hang Seng University of Hong Kong

hsuhk\_official

ugadmission@hsu.edu.hk

<https://admission.hsu.edu.hk>



院校網頁



香港演藝學院(The Hong Kong Academy for Performing Arts)於1984年依據香港演藝學院條例成立，是亞洲首屈一指的表演藝術高等學府，提供學士課程與實踐為本的碩士課程，學習範疇包括戲曲、舞蹈、戲劇、電影電視、音樂、舞台及製作藝術。學院的教育方針著重反映香港的多元文化，中西兼容，更提倡跨學科學習。

自2008年以來，演藝學院獲得香港學術及職業資歷評審局(評審局)授予的「學科範圍評審」資格，使演藝學院能夠自行監察和評審其5個學科範圍(舞蹈、戲劇、電影電視、音樂與舞台及製作藝術)內的學士及大專課程；2016年起，獲批的「學科範圍評審」資格更擴展至涵蓋碩士及以下的學士及大專課程。戲曲學院所開辦的課程亦已通過評審，並於資歷架構下獲得認可。

根據2022年公布的QS世界大學排名，香港演藝學院於表演藝術類別排列亞洲第一位及全球第十位。

### 教學特色

演藝學院的四年制學士課程提供更多機會和時間，讓學生在自我鞭策中不斷反思，磨練技藝。

學院的課程結構能通過減少主修科工作量，帶給學生更充裕的時間，使他們有更多的自省空間並自我發掘，拓展學習視野。除了音樂學院的畢業生被授予音樂(榮譽)學士以外，其他學院的畢業生將被授予藝術(榮譽)學士。

演藝學院設有6間學院，包括戲曲學院、舞蹈學院、戲劇學院、電影電視學院、音樂學院和舞台及製作藝術學院。

### 招生資訊

- 入學申請經由網上系統遞交，詳情可瀏覽學院網頁：[www.hkapa.edu](http://www.hkapa.edu)
- 報名日期：由2022年9月26日開始

#### 香港演藝學院

灣仔告士打道1號香港演藝學院教務處

2584 8330

aso.admission@hkapa.edu

[www.hkapa.edu](http://www.hkapa.edu)



院校網頁



# 高科院 香港高等教育科技學院 Thei (THEi 高科院)



香港高等教育科技學院 (THEi - Technological and Higher Education Institute of Hong Kong) (簡稱：「THEi 高科院」) 為職業訓練局 (VTC) 院校成員，提供以「專業為本」的學士學位課程，屬下的環境及設計、工商及酒店旅遊管理與科技3間學院，提供創新而獨特的課程。

THEi 高科院開辦的課程均積極配合行業發展需求，全部課程均設有實習<sup>^</sup>，亦鼓勵同學參加業界比賽，實踐所學，培育年輕人成為專業幹練的新專才，2021年畢業生就業率約95%\*。

於2023/24學年，THEi 高科院提供多個全日制學士學位課程供中六同學報讀，其中部分課程獲納入政府的「指定專業/界別課程資助計劃」。THEi 高科院位於青衣及柴灣的校舍設有BIM創新中心、實習餐廳、園藝溫室等教學設施，為同學提供優良互動的學習環境。

<sup>^</sup>THEi 高科院課程提供高達480小時實習時數，詳情請瀏覽課程網頁。

\*資料來源：THEi 高科院畢業生就業調查2021 (截止2022年3月)。

## 入學獎學金計劃

THEi 高科院提供多項獎學金鼓勵同學，表現出色的一年級新生，獎學金金額可達連續四年全額學費。詳情請瀏覽院校網頁。

## 報名方法

自資學士學位課程於2022年11月10日起接受入學申請，詳情請瀏覽VTC入學網頁 ([www.vtc.edu.hk/admission](http://www.vtc.edu.hk/admission))。

## 入學資訊日2022

2022年11月11至12日 (五至六)

網上入學及學科講座，互動問答，亦歡迎親臨柴灣及青衣校園參觀。登記網頁：<https://infoday.thei.edu.hk/>

### 香港高等教育科技學院 (THEi 高科院)

📍 青衣校園：青衣島青衣路20A號

柴灣校園：柴灣盛泰道133號

☎ 3890 8000

🌐 [info@thei.edu.hk](mailto:info@thei.edu.hk)

🌐 [www.thei.edu.hk](http://www.thei.edu.hk)

📘 香港高等教育科技學院

📱 [theihongkong](https://www.instagram.com/theihongkong)



院校網頁



明愛專上學院 (CIHE - Caritas Institute of Higher Education) (前稱明愛徐誠斌學院) 創校於1985年，多年來致力為香港提供高質素的專上教育。學院於2011年正式獲頒授學位資格，現開辦企業管治碩士 (兼讀制) 及15個榮譽學士學位課程，涵蓋物理治療、人工智能、翻譯科技、幼兒教育、設計新創企業管理、工商管理、社會科學、語文及通識、護理學、社會工作、健康科學及數碼娛樂科技，同時開辦人工智能及資訊通訊科技高級文憑、幼兒教育高級文憑、普通科護理學高級文憑及社會工作高級文憑，為邁向香港天主教大學 (待名為聖方濟各大學) 作積極準備。

## 「指定專業/界別課程資助計劃」(SSSDP) 課程

CIHE 開辦的學士學位課程中，已有5個獲納入政府的「指定專業/界別課程資助計劃」，分別為護理學榮譽學士、數碼娛樂科技 (榮譽) 理學士、物理治療學 (榮譽) 理學士、人工智能 (榮譽) 理學士及翻譯科技 (榮譽) 文學士。

## 報名方法

- 透過E-APP/學院網頁網上申請；或
- 郵寄/親身前往學院遞交申請

## 課程資訊日

日期：2022年11月18日至19日 (五至六)

時間：上午10時至下午5時

註：詳情或有更改，最新消息請留意院校網站 ([www.cihe.edu.hk](http://www.cihe.edu.hk))。

### 明愛專上學院

📍 將軍澳翠嶺里2號 (港鐵調景嶺站B出口)

☎ 3702 4388

🌐 [info@cihe.edu.hk](mailto:info@cihe.edu.hk)

🌐 [www.cihe.edu.hk](http://www.cihe.edu.hk)



院校網頁



# 珠海學院

CHU HAI COLLEGE  
OF HIGHER EDUCATION



**珠海學院(Chu Hai College of Higher Education)** 於1947年創校，致力提供多元化的優質高等教育，為了配合課程發展，屯門青山灣畔的校舍設有圖書館、餐廳、多用途演講廳、土木工程實驗室、跨媒體影像製作室、建築系工作室和學生宿舍等多樣現代化的設施，以配合教學、學習、研究等各種不同用途。

學院於2004年已獲批准頒授認可學位，目前設有文學與社會科學院、商學院及理工學院，提供10項碩士及14項學士學位課程，涵蓋人文科學、商業管理、會計金融、資訊科技、建築和工程等領域。為配合全球發展，學院與法國、比利時、韓國、德國及泰國多所大學締結學術交流、師生互換、資源共享等合作計劃，以擴闊學生國際視野；並與北京大學、泰國 Chulalongkorn University、韓國 Dankook University 等建立師生互換計劃，以加深學生對不同文化的認識，讓學生充份體驗各地的研習風氣。

## 招生資訊

- 報名日期：2022年11月至2023年8月
- 報名方法：透過E-APP、學院網頁或親赴學院報名
- 取錄公布：個別通知

## 費用

- 報名費：\$200
- 註冊費：\$5,000

## 資訊日

2022年11月19日(六)上午10時至下午5時

### 珠海學院

- 📍 屯門青山公路青山灣段80號
- ☎ 2972 7200
- ✉ info@chuhai.edu.hk
- 🌐 www.chuhai.edu.hk



院校網頁



# 東華學院

TUNG WAH COLLEGE



**東華學院(Tung Wah College)** 由東華三院成立。秉承東華三院在醫療、教育及社會福利服務及其他相關範疇的專長和優勢，學院致力成為一所具知名度的私立專上學院，為高中畢業生提供以實踐為本，並能於私營機構及非牟利團體就業的高質素課程。

學院已獲教育局確認，並在《專上學院條例》(第320章)下正式註冊成為認可專上學院。學院現時開辦16個學位、副學位及文憑課程，提供13項主修供學生報讀，所有課程已通過香港學術及職業資歷評審局的評審。

## 開辦課程

學院提供不同範疇的學位及副學位課程，當中自資課程包括：社商企業持續發展(榮譽)管理學士、醫療資訊及服務管理(榮譽)學士、醫療科學(榮譽)學士、幼兒教育(榮譽)教育學士、應用心理學(榮譽)社會科學學士、幼兒教育高級文憑、護理學高級文憑、心理學高級文憑、健康科學高級文憑，以及健康科學文憑。

## 報名方法

- 登入E-APP報名
- 即日起登入www.twc.edu.hk/admission 遞交申請
- 報名費：\$200(可選3個課程)

### 東華學院

- 📍 何文田衛理道31號馬錦燦紀念大樓
- ☎ 3190 6673
- ✉ applytwc@twc.edu.hk
- 🌐 www.twc.edu.hk



院校網頁





香港能仁專上學院  
Hong Kong Nang Yan College  
of Higher Education



香港能仁專上學院 (Hong Kong Nang Yan College of Higher Education) 根據《專上學院條例》(第320章)註冊，所辦課程均已通過政府評審及認可。學院目前開辦的榮譽學士學位課程(四年制及兩年制銜接學位)有社會工作、會計及中文。自1969年創校以來，貫徹初衷，以「明心見性」為校訓，主張全人教育。除教導學生專業知識外，亦強調關愛及慈悲精神，期望教化學子正知正見，使畢業生能回饋社會。

### 畢業生出路

學院至今已有八屆學士學位畢業生，平均95%同學於完成考試後兩個月內找到工作或繼續進修碩士課程。曾取錄院校畢業生升讀碩士課程的大學包括港大、中大、浸大、嶺大及教大。

### 獎助學金

學院提供多項獎學金及助學金，紓緩同學經濟壓力。

### 實習安排

學院會安排同學於海外或本地的公司及機構實習，累積職場實戰經驗，實習機構包括香港立法會、商務印書館、培生教

育出版亞洲有限公司、饒宗頤文化館、香港稅務局、社會福利署及會計師事務所等。

### 交通便利

學院位處西九龍交通樞紐，鄰近港鐵深水埗、南昌站，多條小巴及巴士線亦可到達。

### 報名方法

- 於學院網站或登入E-APP報名；或
- 親身或郵寄遞交已填妥的報名表格及有關文件
- 報名費全免

#### 香港能仁專上學院

深水埗荔枝角道325至329號  
(鄰近港鐵深水埗及南昌站)

3996 1000 / 3996 1001

6141 6760

registry@ny.edu.hk

www.ny.edu.hk



院校網頁



港專學院 (HKCT Institute of Higher Education) 是香港准予頒授學士學位的高等院校之一，矢志培育學生成為具有全球視野及敬業日新精神，勇於承擔，促進社會進步的人才。學院致力提供適切的職業專才教育培訓課程及服務，為不同程度的學生提供升學出路。

### 院校特色

港專學院開辦的社會工作(榮譽)社會科學學士課程，已獲社會工作者註冊局認可，畢業生可申請成為註冊社會工作者；運動管理及訓練(榮譽)社會科學學士課程，為熱愛運動的年青人提供專業培訓，打造知識型運動管理專才。透過與不同業界和其他學術社群的緊密聯繫，提供許多機會予學生；透過實習、交流、探訪及實地考察等經歷學習和不斷實踐、擴闊學生視野。以優秀的學習環境及活動促進他們掌握專業和國際知識。

學生可申請由政府提供的\$33,200免入息審查資助；學院更設多項獎學金和助學金，其中學院獎學金可豁免學生首年全額學費。

### 招生資訊

#### 放榜前報名方法：

- 於「網上報名及繳費系統」報名(www.hkct.edu.hk/uchoice)；或
- 登入E-APP網上報名；或
- 親身遞交報名表格到港專馬鞍山校園或港專旺角東校園

#### 放榜後報名方法：

- 可親赴港專DSE放榜招生中心；或
- 於「網上報名及繳費系統」報名

### 報名費

- \$150

#### 港專學院

馬鞍山校園：馬鞍山鞍誠街2號(馬鐵馬鞍山站B出口)  
旺角東校園：何文田公主道14號(東鐵旺角東站B出口)

2926 1222

6300 4855

enquiry@hkct.edu.hk

www.hkct.edu.hk/he/degree



院校網頁



Gratia Christian College  
宏恩基督教學院

# 宏恩基督教學院



**宏恩基督教學院 (Gratia Christian College) 於2015年成立，按《專上學院條例》(第320章)註冊，所有課程已通過香港學術及職業資歷評審局審批。學院為一所提供博雅與專業教育的私立基督教專上學院，課程結合基督信仰及學術教育，培育才德兼備的僕人領袖。**

## 院校特色

學院以學生為本，提供可令學生增值的優質教育，推行師生互動的教學模式，學生可以得到更全面的發展和體貼的照顧。學院亦致力栽培學生具備「CHRIST」的核心價值 (Commitment 承擔、Humility 謙卑、Resilience 堅毅、Integrity 誠信、Service 服侍及 Teamwork 團隊合作)，提供專業發展機會和終身學習課程，並培育學生在學業和靈命的發展，具備清晰的批判思維，在其專業領域表現自信，及以謙卑的態度體現團隊合作精神。

## 開辦課程

全日制	社會工作榮譽學士課程*
	心理學榮譽學士課程*
	服務管理榮譽學士課程*
	幼兒教育高級文憑課程 大學基礎文憑課程
全日制/兼讀制	基督教事工榮譽學士課程*
	基督教事工高級文憑課程 心理及輔導學高級文憑課程 轉化型商業管理高級文憑課程

\*學位課程接受一年級及三年級入學申請。



YEW CHUNG COLLEGE  
OF EARLY CHILDHOOD  
EDUCATION

耀中幼教學院

**耀中幼教學院 (YCCECE) 於2018年成立，為香港唯一專注幼兒教育的高等學院。學院秉承耀中教育機構近90年本地幼兒教育辦學及實行「從遊戲中學習」的經驗，提供政府及業界認可的幼兒教育榮譽學士學位、高級文憑和文憑課程，致力培育下一代成為高質素的幼兒教育工作者。**

## 院校特色

學院的國際教學團隊以全英語教學，包括海外及本地的幼教專家、前幼稚園校長及富經驗講師。學士學位課程增設全港首個「嬰幼兒教育」及「特殊教育需要」專修，加強學生的專業知識。為了讓學生全面認識不同幼兒機構，學院的學士學位及高級文憑學生皆有機會到國際、本地幼稚園及特殊教育機構完成八星期的跨環境實習。學士學位三年級生更須完成額外八星期的教學實習，深化實務技巧及進一步參與教學以外如活動策劃等。另外，校園設立全港首個在內的幼兒探索空間——「耀學園」，為學生提供額外實踐機會。新生可申請各項政府資助，學院亦提供多項獎、助學金，成績優異者更可獲全額學費資助，以專注學業發展。

## 畢業生出路

畢業生將可獲政府及本地業界認可的共四個專業資格：教育局認可的註冊幼稚園老師、社會福利署頒發的幼兒工作員、幼兒中心主管及特殊幼兒工作員。畢業生亦可參加耀中耀華「明師計劃」，於香港耀中或中國內地耀中及耀華分校展開全職工作。

## 課程資訊日/講座

最新資訊將於學院網頁公布，請瀏覽 [www.gcc.edu.hk](http://www.gcc.edu.hk)。

## 實習及就業支援

學院為學生提供100%實習機會及就業支援，包括提供最新職場資訊、安排就業工作坊、提供模擬面試訓練及就業輔導服務等，好讓學生裝備自己，投身社會。

## 報名方法

- 登入學院網上入學申請系統 ([www.gcc.edu.hk/appForm](http://www.gcc.edu.hk/appForm))
- 經E-APP遞交報名申請
- 親臨學院辦理報名手續

註：所有申請人將被安排進行面試，取錄結果將於面試後公布。

## 報名費

- 每個課程 \$150

### 宏恩基督教學院

石硤尾偉智街5號(港鐵石硤尾站C出口)

5804 4143

5804 4140

admission@gratia.edu.hk

[www.gcc.edu.hk](http://www.gcc.edu.hk)

宏恩基督教學院

iAMgratian



院校網頁



## 報名方法

可透過學院網頁、E-APP、電郵、郵寄及親身遞交報名表。

## 報名費

- \$300

## 面試安排

申請人將於三個工作天內將收到通知預約面試，面試後於五個工作天內獲取錄結果及獎學金詳情，而新生入學前須出示身份證明文件及學歷證明正本。

## 資訊日/講座

資訊日\*：11月26日(星期六)

- 設多項幼教體驗活動、一對一課程諮詢及校園參觀
- 即場報名及面試，可於DSE考試前獲取錄結果

\*可豁免\$300報名費，資訊日及其他招生活動詳情及安排，以學院網頁公布為準：[www.yccece.edu.hk](http://www.yccece.edu.hk)

### 耀中幼教學院

香港仔田灣山道2號

3977 9877

9312 0733

admissions@ycccece.edu.hk

[www.yccece.edu.hk](http://www.yccece.edu.hk)



院校網頁



# 2023年文憑試考生適用 聯招以外全日制本地學士課程一覽

學友社學生輔導中心整理  
(資料由院校提供)

- **NMTSS**：「為修讀香港自資學士學位課程學生提供的免息審查資助計劃」(NMTSS)涵蓋院校。符合申請資格的學生可獲年度資助，只需繳交扣除資助金額的學費。2022/23學年的資助金額為每年最高為\$33,200，2023/24學年的資助金額有待教育局公布。

## 香港浸會大學持續教育學院

課程名稱	首年學額	修讀年期	課程性質、概要	附加入學要求	學費	面試
幼兒教育學教育學士(榮譽)學位課程	待定	4	學位由香港浸會大學頒授。課程旨在培訓學員成為專業的幼兒教育工作者，具備有關專業知識，能在瞬息萬變的環境中帶領幼兒學習和思考，在幼兒教育專業上扮演重要的領導角色。畢業生符合教育局對新入職幼稚園教師的培訓要求，以及新任幼稚園校長其中一項註冊要求。	沒有	四年學費分8期繳交，每期\$29,360*	有
護理學學士(榮譽)學位課程	96	5	學位由香港浸會大學頒授。課程內容理論與實踐並重，讓學員掌握成為註冊護士最新與必備的知識、技能及專業態度，以應付工作所需，並為日後擔當專業領袖角色做好準備。畢業生將合資格申請成為香港護士管理局的「註冊護士(普通科)」。	沒有	五年學費分10期繳交，每期\$48,000	有

\* 此為2022/23年之學費金額，2023/24之學費將有所調整，請留意院校之最新公布。

## 香港伍倫貢學院

NMTSS

課程名稱	首年學額	修讀年期	課程性質、概要	附加入學要求	學費(每年)	面試
日本研究(榮譽)文學士	25	4	課程除了教授日本語言和文化學術的知識外，亦培育學生的職業導向潛能。學生能學習日本經濟、商業和旅遊文化，從而增加他們對日本企業的認識和提高在職場使用日語的溝通能力。畢業後，學生可運用日本文化知識和高階日語溝通能力，繼續進修相關課程或從事相關行業。	沒有		有
人工智能(榮譽)理學士	25	4	一個實用為主的課程，旨在讓學生了解人工智能的技術和應用。學生將懂得應用人工智能的知識和技術，設計人工智能產品和執行人工智能方案，提高行業的生產力和解決各種業務題。畢業生有機會從事軟件設計、程式發展和數據分析等工作。	沒有		有
市場及供應鏈管理學士(榮譽)	25	4	課程結合市場學、供應鏈管理學和資訊科技三項知識與技能，旨在培育新經濟商業人才。學生能善用數碼世代下的先進資訊科技，在商業營運中全面兼顧創造客戶價值與成本效益等理論與實務。內地與香港各行業企業對相關的人才有殷切需求，畢業生可選擇的工作範疇廣闊。	沒有	第一及第二年： \$69,000 第三及第四年： \$75,000	有
銀行及金融科技學士(榮譽)	25	4	近年金融科技正在急速發展，金融科技的應用越來越廣泛，早前香港金融管理局已經發出八個虛擬銀行牌照，各大銀行都積極開始推出各種網上服務。課程的開辦目的是為有志在金融科技發展的同學創造機會。課程著重科技應用，所以不論文科或理科生都適合報讀。	沒有		有
中國語言文學及傳意(榮譽)文學士	25	4	課程結合文學、語言及傳意三大範疇，讓學生了解中國語言和文學的特色，及中文傳意的技巧，以便日後投身教育、傳媒、編輯等中文相關工作。課程加入創作和香港元素，讓學生欣賞本地文學和語言，發掘文學創作潛能；同時提供出版與多媒體編輯技巧的科目，配合未來社會的發展。	沒有		有

註：院校保留取消任何課程的權利。有關學院之最新安排，請瀏覽院校網頁：[www.uowchk.edu.hk](http://www.uowchk.edu.hk)。

## 嶺南大學

課程名稱	首年學額 <sup>^</sup>	修讀年期	課程性質、概要	附加入學要求	學費 <sup>^</sup> (平均每年)	面試
動畫及數碼藝術(榮譽)文學士	15	4	課程理論實踐兼備，學生於一年級便可開始學習動畫設計。課程內容涵蓋藝術史、二維及三維動畫、數碼藝術、虛擬實境及電影藝術。部分科目會以工作坊形式進行，讓學生能夠結合虛擬實境(VR)與藝術的應用技術創作，累積實戰經驗，為將來投身創意行業作準備。為配合教與學的需要，嶺大已為動畫及數碼藝術課程的學生設置24小時開放的電腦室及提供所需教材，提供充足的學習及練習機會。畢業生就業出路多元，可考慮投身全球性的創意行業，包括動畫、數碼特效製作、電影、電視、多媒體設計、廣告、遊戲設計行業等。	沒有	\$100,000	有

<sup>^</sup> 2023/24學年之學額及學費有待調整，詳情請瀏覽課程網頁：[www.ln.edu.hk/admissions/ug/programmes](http://www.ln.edu.hk/admissions/ug/programmes)。

 嶺南大學 (續)

課程名稱	首年學額*	修讀年期	課程性質、概要	附加入學要求	學費 <sup>†</sup> (平均每年)	面試
商業心理學 (榮譽)社會科學學士	45	4	課程強調跨學科教學，涉及眾多範疇，包括心理學、管理學、市場學及行政學。同學需於首兩年完成大部分嶺南的共同核心科目和5個課程組別科目。此外，同學亦需於首兩年完成心理學導論和商業心理學及組織行為導論兩個基本學科，以及一些關於研究方法的科目。打好基礎後，同學將於第三及第四年專注修讀商業心理學的必修科和選修科。	沒有	\$140,000	有
工商管理 (榮譽)學士課程 - 風險及保險管理	20	4	課程為學生在風險及保險管理範疇提供一個專業和高水平的訓練及不同的實習機會。課程亦得到國際知名的學術機構及組織 (如 CII、ANZIIF、GCIE) 認可。課程內容包括5個核心科目：風險及保險管理基礎理論、財務策劃、精算學、財產及責任保險、人壽及醫療保險以及再保險，學生同時亦能學習到工商管理知識，得到專業性的訓練。此課程旨在培訓學生造就學術和實際應用上的造詣，以及教導專業實務中必需的科技和數理技能，藉此把學生們孕育成風險管理、保險、財富管理和金融服務領域的專業人才。	沒有	\$140,000	有
環球經濟與銀行社會科學 (榮譽)學士	30	4	課程指導學生深入瞭解環球經濟和銀行業的理論和實用知識，讓學生瞭解相關領域的最新進展。根據大學畢業要求，學生須在4年全日制學習中完成至少120學分。首兩個學年，學生須完成語言和共同核心課程。第二和第三學年，學生應完成所有基礎科目和四個必修科目。第三學年起，學生可從廣泛的經濟學和銀行業相關科目中進行選擇，學習專業選修科目，掌握在經濟、銀行和金融方面的分析和計量知識，並拓寬對香港以外的銀行和金融發展的認識，尤其是大灣區和亞太地區經濟，使他們在畢業後能找到合適的工作。	沒有	\$140,000	有

\* 2023/24學年之學額及學費有待調整，詳情請瀏覽課程網頁：[www.ln.edu.hk/admissions/ug/programmes](http://www.ln.edu.hk/admissions/ug/programmes)。

 香港樹仁大學

NMTSS

課程名稱	首年學額*	修讀年期	課程性質、概要	附加入學要求	學費 (每年)	面試
媒體設計與虛擬實境科技 (榮譽)文士	40	4	此課程結合理論和實踐，教授豐富全面的媒體設計理論、虛擬實境創作的先進知識及技術，並讓學生熟習創意行業的工作流程。學生將能夠進行研究，並了解虛擬實境 (VR) 及擴增實境 (AR) 方面的觀眾內容需要及市場潛力。學生亦應會學會到基本創業知識，並應用所學以創作出具初創企業潛力的VR / AR作品。	沒有	\$75,694	沒有
中國語言文學 (榮譽)文士	105	4	此課程兼重研究與創作，鍛煉學生古今各種文體之寫作能力，畢業生具備高水平的語文表達能力。	沒有		沒有
英國語言文學 (榮譽)文士	60	4	此課程從文化及文學切入，提升學生英語溝通能力。學系不單強調語言、文學、文化研究與翻譯的研習，並啟發他們應用跨學科知識，反思當代的社會及文化。課程提供工作實習及海外交換機會。	沒有		沒有
歷史學 (榮譽)文士	70	4	以中國史、世界史和城市史三大領域系統平衡地組成整個課程，互相交融，縱橫銜接，並包括文化史、思想史、科技史、宗教史、性別史和國家關係史及高年級的研討課，以傳授學生全面豐富的歷史知識，培養學生開闊的視野和深入認識人類社會各方面的分析能力。	沒有		沒有
新聞與傳播 (榮譽)文士	160	4	理論與實踐並重，使學生了解新媒體發展與大眾傳播機構的運作，激勵學生活用審慎、獨立、具分析力的思考，啟發學生了解社會、文化、經濟對大眾傳播的影響。	沒有		沒有
會計學 (榮譽)商學士	60	4	此課程強調資訊科技與個案分析，並提供兩個子專業主流供學生選擇。學生可參加實習與國際交流。課程受香港會計師公會與特許秘書公會認可，畢業生亦可豁免ACCA與CPA <sup>†</sup> 等考試的多科試卷。	沒有		沒有
經濟及金融學 (榮譽)文士	50	4	此課程採用廣泛基礎的方法教授經濟及金融學，針對現實世界的議題，並在定量和定性分析之間取得平衡。學系會為學生提供來自不同行業的實習機會。此課程亦獲不同專業機構的專業認可。	沒有		沒有
法律與商業 (榮譽)商學士	20	4	此課程融合法律及商業知識，著重法律在銀行、金融及合規工作的應用。同時培養學生的分析能力，通過模擬法庭或實習等提升學習興趣。	沒有		沒有
工商管理學 (榮譽)學士		4	培育學生透徹了解現代商業學的理論和實踐，全面掌握商業和管理學的核心概念。課程可分為五個專修範圍，包括：金融服務及財務策劃、市場學、人力資源管理、企業管治及網路創業。	沒有		沒有
工商管理學 (榮譽)學士 - 數碼市場學	共190	4	為全港大學首創數碼市場學學士課程，旨在讓學生掌握廣泛的網上業務知識和技能，包括：電子商務管理和創業、數碼營銷策略，以及多媒體應用，讓畢業生掌握數碼市場最先端的營銷知識和技巧。	沒有		沒有
工商管理學 (榮譽)學士 - 企業管治及風險管理		4	旨在培育企業管治專業人才，內容涵蓋會計、財務、法律和風險管理範疇，讓學生掌握公司法、公司管治實務、企業風險管理和財務分析的技巧，以從事相關的專業，協助企業建立良好管治制度，遵守相關法規。	沒有	沒有	

\* 2023/24年度的學額或有調整，最新資訊請留意院校網頁。

註：ACCA：特許公認會計師公會 CPA：註冊會計師公會



課程名稱	首年學額*	修讀年期	課程性質、概要	附加入學要求	學費 (每年)	面試
工商管理學 (榮譽) 學士 - 人力資源管理與應用心理學	共 190	4	此跨學科課程內容涵蓋人力資源管理技術和心理學理論知識, 同學於畢業年需要實習和寫作研究報告。這課程將會向香港人力資源管理學會申請資格認可。	沒有	\$75,694	沒有
輔導及心理學 (榮譽) 社會科學學士	100	4	課程培育心理及輔導專才, 重視心理學理論及輔導技巧的最新發展, 課堂與實習並重, 令學生能汲取經驗, 將所學應用於實際生活情境。	沒有		沒有
心理學 (榮譽) 社會科學學士	45	4	四年制的課程中, 學生除了學習各種心理學的理論外, 亦會參與工作實習, 以及學習研究技巧、統計分析等, 為日後於事業上及個人發展作好準備。	沒有		沒有
社會學 (榮譽) 社會科學學士	120	4	致力於提供社會學理論、研究方法, 以及實際進行各種社會課題的研究。培育學生具備創意及批判思維, 深入探討不同社會的關鍵課題及合理的解決方法。	沒有		沒有
社會工作 (榮譽) 學士	60	4	此課程旨在裝備學生在社會服務界成為全面的專業社會工作者, 課程涵蓋對不同服務對象的專業知識及技巧。課程亦會因應當今社會日益複雜的問題及嶄新的服務而設計適切內容。	沒有		有
應用數據科學 (榮譽) 理學士	40	4	此課程為院校首個理學士課程, 旨在為學生裝備跨學科技能以旨在為學生裝備跨學科技能以處理大數據分析之需求, 並將數據理解和消化, 最終將分析結果傳達給目標受眾。從而讓數據驅動決策和研究, 以解決企業或現實的社會問題。此課程結構主要由四個範疇組成, 包括: 應用數據科學基礎知識、商業分析、數碼人文/社會科學、數據視像化。此課程設有專業實習, 文、理、商學生均適合修讀此課程。	沒有	\$90,424	沒有

\* 2023/24 年度的學額或有調整, 最新資訊請留意院校網頁。

課程名稱	首年學額	修讀年期	課程性質、概要	附加入學要求	學費 (每年) <sup>註</sup>	面試
中文 (榮譽) 文學士	30	4	依循「傳統與創新共融, 學術與實用並重」理念, 尤重中國語言文字、古籍、文學等基礎知識之學習, 同時兼顧寫作、口語溝通、普通話及其他實務技能之訓練, 務求學生能學以致用, 畢業後可投身教育及文化創意等工作。	沒有		有
融合媒體及傳播科技 (榮譽) 文學士	35	4	旨在結合媒體理論及傳播科技的實用技能, 提供優質的跨學科教育, 增強學生知識水平以應付資訊澎湃的數碼年代。課程主要培訓學生在媒體融合的環境下工作, 運用新媒體科技及寫作方法傳播新聞及其他資訊。學生於暑假期間有機會到本地或海外的各大傳播媒體機構實習。	沒有		有
文化及創意產業 (榮譽) 文學士	40	4	採用多元化的教學方式, 讓學生以現代觀念和世界視野了解文化及創意產業, 學習有關藝術、文化和商業管理的知識, 應用於文創產業的活動、項目及相關商業範疇。課程鼓勵學生探索文化和創意, 培育學生成為文創產業專才, 以配合社會發展。	沒有		有
英國語文 (榮譽) 學士	45	4	訓練學生使用英語的能力, 強化對「使用英語的文化」的認識。課程結構以英國文學、語言學及比較學科為主, 學生同時須選修或必修商業科目和通識教育, 以充實商業知識和提升兩文三語的能力。	沒有		有
心理學 (榮譽) 文學士	60	4	課程採用獨特的「博雅+專業」教育模式, 使學生具備全面的心理學基礎知識和技能。課程涵蓋和整合各主要心理學範疇及相關學科, 學生亦可選讀不同專修範疇, 包括「教育和臨床專修範疇」、「商業和科技專修範疇」及「神經科學和健康專修範疇」, 培養學生對指定專業範疇的興趣和能力, 增加日後在相關範疇的就業和專業深造機會。	沒有	一、二年級: \$88,130	視乎需要
企業管治與合規工商管理 (榮譽) 學士	35	4	提供企業管治的專業知識, 協助學生發展成為管治專才, 能夠就董事會實施良好企業管治之相關諮詢提供專業意見, 協助董事會優化管治, 確保企業遵守相關法規。	沒有	三、四年級: \$99,680	視乎需要
經濟學工商管理 (榮譽) 學士	40	4	課程旨在培訓學生經濟學知識及研究技能, 通過實際操作各種研究軟件, 分析現實世界的不同經濟問題, 並應用於商業決策, 及評估經濟議題對商業活動的影響。	沒有		視乎需要
金融及銀行學工商管理 (榮譽) 學士	90	4	提供重要技能和專業知識, 為有興趣從事金融及銀行行業, 或升讀深造課程的同學而設。畢業生將具備金融及銀行業界的理論及實踐知識, 勝任企業、財經及政府部門中的相關職位。	沒有		視乎需要
金融分析工商管理 (榮譽) 學士	40	4	近似銀行和金融學的工商管理學士, 但不同之處在於著重培育學生對金融數據的分析能力, 學生畢業後可從事投資銀行、證券業或其他商業機構的分析員。	沒有		視乎需要
綜合工商管理 (榮譽) 學士	70	4	課程涵蓋廣泛的商業學科, 旨在培育能在複雜多變的商業環境中, 掌握及精通全面商業知識及技能的學生, 讓他們按個人興趣和需要, 靈活選擇學習方向。	沒有		視乎需要
環球商業管理工商管理 (榮譽) 學士	30	4	旨在培育學生在跨國企業及國際商業機構工作所需的能力與知識, 內容涵蓋管理、金融、營銷及數據科學等學科; 並透過結合實用的課程設計及海外學習經歷建立學生的商業觸覺、分析能力及國際視野。	沒有		有
人力資源管理工商管理 (榮譽) 學士	50	4	課程配合最新的人力資源管理調查結果及多家世界專業顧問報告, 採用最先進的設計, 助學生掌握人力資源信息系統方面的知識; 其核心科目包含了「僱傭法」和「商業法」, 助學生了解法律環境。學生也必須完成實習部分, 以累積實務經驗。	沒有		視乎需要

<sup>註</sup> 由 2019/20 學年開始, 恒大大將按政府每年公布之綜合消費物價指數調整年度學費。

香港恒生大學 (續)

NMTSS

課程名稱	首年學額	修讀年期	課程性質、概要	附加入學要求	學費 (每年) <sup>註</sup>	面試
管理學工商管理 (榮譽) 學士	70	4	涵蓋管理技能、人力資源管理、管理機構、國際商務、創業、策略管理、企業學等專業知識，學生首兩年修讀基礎科目，第三年開始可選修感興趣的專科，從而成為相關專才。	沒有		視乎需要
市場學工商管理 (榮譽) 學士	120	4	透過以課題為本及個案為本的課堂設計，配合體驗及互動學習，致力培育學生掌握市場學最新的知識和技能，成為優秀的市場營銷專才，以應對當下全球數碼時代的各種挑戰及機遇。	沒有		視乎需要
專業會計學工商管理 (榮譽) 學士	120	4	涵蓋會計理論及實務知識，為學生從事會計專業或於研究院深造做好準備，鼓勵學生參加各項專業發展活動和比賽，創造獨特的學習體驗。畢業生發展機會良多，可成為專業會計師，商界領袖和企業家，深受僱主歡迎。	沒有		視乎需要
新聞及傳播 (榮譽) 學士	40	4	旨在培育具備商業財經知識的新聞和企業傳訊專才，在商業及通識教育的基礎上，提供新聞和傳播的專業訓練。於暑假期間有機會到本地或海外的新聞、商業、廣告及公關公司等機構實習。學生將於第三年分科主修商業新聞或企業傳訊。	沒有	一、二年級： \$88,130	有
亞洲研究 (榮譽) 社會科學學士	45	4	以整全學習及多學科之模式，促進學生對亞洲的認識，了解其轉型及相關影響；培養學生從社會、政治、經濟、文化和歷史等角度分析亞洲興起及面臨之挑戰。透過海外學習經驗加強學生對多元文化之了解與尊重；著重亞洲語言訓練，加強溝通技巧及升學和就業的競爭力。畢業生可從事公私營機構行政、文化事業、社會服務等工作。	沒有	三、四年級： \$99,680	有
哲學、政治與經濟 (榮譽) 社會科學學士	40	4	課程採用的 Bridge Model 強調哲學、政治與經濟三個學科的聯繫。透過哲學訓練，培養學生的批判思維及對社會議題的人文關懷；透過政治及經濟學訓練，學生學會以專業的概念和理論知識分析世界大事，從而制定社會政策。此外，透過一系列跨學科課程，讓學生能同時運用哲學、政治與經濟三方觀點去理解與分析公共問題，建立全面和靈活的跨學科視野。	沒有		有
商務翻譯 (榮譽) 學士	60	4	為全港首創，以翻譯為主，商業研究為輔。以融合、創新、深度及有趣為宗旨，提供實習機會，舉辦實地研究、海外交流、語言沉浸計劃等。課程設計靈活多樣，以小組教學，學術與實務並重，訓練學生將來從事翻譯或傳譯工作。	沒有		視乎需要

<sup>註</sup> 由 2019/20 學年開始，恒大將按政府每年公布之綜合消費物價指數調整年度學費。

香港演藝學院

課程名稱	首年學額	修讀年期	課程性質、概要	附加入學要求	學費 (每年)	面試
戲曲藝術學士 (榮譽) 學位課程	11	4	課程分為粵劇表演科及粵劇音樂科兩個主修，注重學生專業領域訓練之餘，更提供堅穩及全面的教育，包括中、西音樂、戲曲及現代舞台管理等表演藝術理論學科、人文學科、中英文和電腦應用等。	<ul style="list-style-type: none"> <li>以其所選專修科目的相關訓練或舞台經驗、個人志向書，以及作品集 (如適用) 作甄選基礎。</li> </ul>		有
舞蹈藝術 (榮譽) 學士	36	4	課程旨在提供學生於其主修科目作深入訓練，副修焦點集中於其中一項：編舞及舞蹈教學，發展學生成為專業舞者的技巧與能力，及建立他們對舞蹈作為一門藝術的廣泛認知。	<ul style="list-style-type: none"> <li>須接受技巧試。</li> <li>須接受學院物理治療師主持的體能測驗。</li> <li>須於考官前學習及表演一些舞蹈名目。</li> </ul>		有
戲劇藝術 (榮譽) 學士	38	4	課程為培育專業的戲劇從業員而設立，旨在擴闊學生對藝術的視野，使他們關注藝術在社會的重要性、相關性和發展，並清晰地知道怎樣完成目標，成為專業藝術工作者。	<ul style="list-style-type: none"> <li>須接受遴選，包括小組熱身練習及劇場遊戲、演說獨白、清唱歌曲、專長表演、即興創作練習及形體動作練習。</li> </ul>	\$42,100	有
電影電視藝術 (榮譽) 學士	38	4	課程提供實踐而富創作力的群體教育。學生須學習影視製作過程中所有崗位的基礎知識和整體關係，然後決定專業及主修科目。	<ul style="list-style-type: none"> <li>須以中英文撰寫入讀原因、個人職業的抱負及目標。</li> <li>須提交個人作品。</li> <li>須對中文及廣東話有一定理解與運用能力。</li> <li>須參加選修科演奏面試或呈交音樂創作作品。</li> <li>可能須參加聽音理論和一般音樂知識筆試。</li> </ul>		有
音樂 (榮譽) 學士	57	4	課程旨在訓練學生在音樂表演或作曲方面的技巧，使其達至專業水平之餘，也能對音樂歷史及理論、文化及藝術有更深入的了解。	<ul style="list-style-type: none"> <li>以面試成績、個人履歷及習作水平作為取錄依據。</li> </ul>		有
舞台及製作藝術 (榮譽) 學士	50	4	課程以專業訓練為基礎，提供舞台設計、製作科藝管理以及設計方面的理論與實踐訓練；課程結合課堂、工場實習、人文學科、語文訓練和製作實習等元素，貫徹理論與實踐互補的方針。			有

課程名稱	首年學額	修讀年期	課程性質、概要	附加入學要求	學費	面試
資訊及通訊科技 (榮譽)理學士	有待公布	一般四年完成	著重理論和科技知識與實踐並重，提供綜合軟件和網絡設計的課程，為開發遊戲軟件鑽研時下的流動和互聯網技術；以及為畢業生投身於軟件開發和網絡管理所面對的工作需求作好準備。	沒有	2022/23 學年學費參考：每學分 \$2,605 至 \$3,390。學費水平每年檢討。	個別面試 / 小組討論 (如適用)
酒店營運管理 (榮譽)文學士			包括餐飲管理、前堂運作及客房服務、財務、人力資源、市場推廣及電子營運知識。著重實踐，從實習及專題研習中汲取知識和經驗。	沒有		
飛機工程 (榮譽)工學士			課程為學生提供飛機工程相關之專業培訓，讓他們能應對飛機工程及維修行業的專業和現代化需求。課程著重飛機工程的專業實踐，亦加強學生對科學知識及實踐技能的理解。	沒有		
營養及健康管理 (榮譽)理學士			培育具備醫療行政與營養科學專業知識專才。課程內容涵蓋營養學、健康科學及醫療行政管理等領域。課程為學生提供於醫療機構實習的機會，讓同學實踐所學。畢業生可申請成為香港營養學會的營養學家會員及香港醫務行政學院的會員。	沒有		
食品科學及安全 (榮譽)理學士			涵蓋食品化學、營養學、微生物學、食品工程及管理。著重實驗及工作實習，汲取實踐經驗。畢業生可從事食品開發及研究，及於政府部門參與相關工作；或於飲食集團及酒店擔任食物衛生經理。	沒有		
中藥藥劑學 (榮譽)理學士			培育學生應對中藥藥劑行業的複雜性，以支持中醫藥業界的人力需求。課程除了加強學生對傳統理論和科學知識，亦著重中藥專業的技能 and 技術實踐。課程同時培養學生的分析能力和批判思維，使他們在職場有效地發揮監管和管理的作用。	沒有		
檢測和認證 (榮譽)理學士			涵蓋四大檢測和認證範疇，包括基本科學、分析科學、檢測技術、質量控制和管理。著重實驗技能及工作實習，汲取更多實踐經驗，為學生將來在檢測和認證業內工作打好根基。學生畢業後可擔任生產行業之產品開發、品質保證、安全管理等工作。	沒有		

註：請瀏覽學院網頁 [www.thei.edu.hk/admission](http://www.thei.edu.hk/admission) 以便了解最新詳情。

明愛專上學院

課程名稱	首年學額	修讀年期	課程性質、概要	附加入學要求	學費 (每年)	面試
工商管理 (榮譽)學士	15	4	課程旨在培育學生堅固的商務學基礎，掌握學科理論及行業理解。除設有四個專修範疇，包括會計學、企業管理及管治、酒店管理和市場學及活動管理，更新增綜合工商管理課程，涵蓋各專修範疇讓學生按個人興趣選擇學習方向。課程受多個專業團體認可，包括 ACCA、HKICPA、CPA (Aust.)、HKCGI 及 HKIM 等 <sup>註</sup> 。	沒有	\$75,780 至 \$85,560*	有
語文及通識 (榮譽)文學士	60	4	設有三個專修範疇，包括雙語研究、中文及哲學和英文及傳意。	沒有		有
社會科學 (榮譽)學士	120	4	設有三個專修範疇，包括心理學、社區研究和社會工作。專修社會工作的畢業生可向社會工作者註冊局申請成為註冊社工。	沒有	\$80,060 至 \$97,060*	有
幼兒教育榮譽學士	50	4	課程結合理論與實踐，讓學生於不同的幼兒工作範疇中學以致用。	沒有	\$75,780 至 \$85,560*	有

註：ACCA：特許公認會計師公會 HKICPA：香港會計師公會 CPA (Aust.)：澳洲會計師公會 HKCGI：香港公司治理公會 HKIM：香港市務學會

\* 金額待校務會審批

課程名稱	首年學額	修讀年期	課程性質、概要	附加入學要求	學費(每年)	面試
中國文學(榮譽)文學士	60	4	旨在培養學生深入認識中國語言文學之本質、熟練掌握中國語文運用的能力、承傳與發揚中國優秀文化；同時培養學生具有獨立思考、創造思維與終身學習之能力。修畢課程後，學生具有高度之理解、欣賞、分析及批評中國語言文學之能力，可作專業工作，為社會、國家作出貢獻。	沒有		有
中文文藝創作(榮譽)文學士	30	4	旨在訓練學生運用創新思維創作各類文藝作品，培育學生駕馭各種體裁的寫作能力。畢業生將具有相當的文藝知識，能創作影視劇本、歌詞、旅遊飲食文化等文藝作品，以配合創意產業文化之發展。	沒有		有
專業英語傳意(榮譽)文學士	30	4	This programme is a profession-oriented and stream-specific English programme with a cultural and academic component to strike a balance between practical and the intellectual development for the students. It aims to enable students to communicate with high-level of English proficiency in a commercial, industrial, media, publishing or translation environment. Graduates can articulate to a Master's programme in the University of Potsdam in Germany.	沒有		有
新聞及傳播(榮譽)文學士	80	4	提供整合的媒體專業訓練，融合理論於實務中。強調培育學生的世界視野、適應能力及跨領域才能，以適應瞬息萬變的社會。同時著重建立專業操守、社會責任感及承擔。學生有許多本地與海外傳媒實習機會。	沒有		有
廣告及企業傳播(榮譽)文學士	60	4	旨在培育有能力跨越媒體界限的新一代傳媒工作者。注重培訓學生具備「解難」能力。打破學科界限，貫通廣告、公共關係及企業傳訊等專業學科，並強調跨領域、跨文化、超越常規的思維。	沒有		有
工商管理學(榮譽)學士	50	4	旨在鞏固學生工商管理的理論和擴闊其國際視野，為將來工作或創業奠下穩固的基礎。課程廣博、具靈活性、結合商業及管理元素、理論與實踐並重。涵蓋商業概論、綜合管理、人力資源管理、市場管理、資訊科技管理、會計與金融等科目。	沒有	本地生 一、二年級： 每年\$70,320 三、四年級： 每年\$75,410	有
會計及銀行(榮譽)商學士	50	4	旨在培育會計及銀行專業人才，透過整合會計及銀行兩個範疇的知識，擴闊學生的視野及就業機會。課程涵蓋了商業理論、銀行管理、財務分析及會計知識等專業科目，並已獲得相關專業團體認可，包括 HKICPA、HKIB <sup>註</sup> 。	沒有		有
財務金融學(榮譽)工商管理學士	40	4	旨在培養學生了解國際及大中華地區金融市場的運作和潛力。課程已獲得 IFPHK 及 HKIB 專業認可及其部分豁免。課程設計亦配合 CFA 及 FRM 專業考試之需要 <sup>註</sup> 。	沒有	非本地生 一至四年級： 每年\$95,000	有
金融及資訊管理學(榮譽)工商管理學士	20	4	著重金融及資訊知識管理與才能的培育發展，涵蓋金融財務管理、投資、金融科技及訊息運用，並結合相關的流動通訊應用。	沒有		有
建造工程及管理(榮譽)工學士	20	4	旨在培育學生成為專業的建造工程師，為建築、建設管理和基礎設施項目服務；支持和促進經濟發展，提升生活質量。課程亦讓學生掌握施工技術和管理方面的技巧，提升他們的競爭力，使他們在擇業方面有更多的彈性。	沒有		有
土木工程(榮譽)工學士	40	4	學生於科學、數學、電腦及商業方面建立穩固基礎，並學習土木工程相關理論之基本知識，如設計及施工規範、營建法規、條例及標準；繼而從事設計、建造、管理及操作土木工程之主要元素，包括結構、水源、環境、地質、運輸及建築。	沒有		有
資訊科學(榮譽)理學士	20	4	課程提供資訊科學之學術理論及專業技術知識，並側重電腦硬件與軟件的開發及研究。透過學系、私人資訊科技機構，及其他大學為期一年之資訊科學項目研究，賦予學生實際開發資訊系統之經驗。畢業生可擁有資料專業知識，解決現有技術問題，並創造新科技，為資訊科技作出貢獻。	沒有		有
傳播及跨媒體(榮譽)文學士	20	4	課程最大特色為強調創意媒體各主流領域上的媒體製作及傳播方法，著重培訓學生的新媒體創作思維，及於各主流創意媒體工業的製作能力，所觸及領域包括電影拍攝、3D 動漫製作及電視攝製、後期電腦影音特效製作、航拍錄像、電台製作及主持、社交媒體市場互動推廣、新媒體創業等。修讀同學亦可按自己的專長，在本地或海外各大型創意媒體公司及機構進行實習。畢業生可擔任電影及電視導演及後期製作、電台主持、3D 動漫師、網絡媒體創作及製作、廣告及企業傳訊服務等工作。	沒有		有

註：HKICPA：香港會計師公會 HKIB：香港銀行學會 IFPHK：香港財務策劃師學會 CFA：特許金融分析師 FRM：Financial Risk Manager

 <b>東華學院</b> <span style="float: right;">NMTSS</span>						
課程名稱	首年學額	修讀年期	課程性質、概要	附加入學要求	學費*	面試
幼兒教育 (榮譽)教育學士	50	4	課程為有志投身幼兒教育工作的學生而設，教授兒童發展、學前教育概論、教育行政、學前教育課程設計、特殊學習需要、家長工作等與學科相關的專業知識，並設有480小時實習。學院設有幼兒教育工作實驗室，亦會安排學生到幼稚園、幼兒學校、育嬰園及特殊幼兒中心考察，務求理論與實踐並重。畢業生將合乎資格向教育局及社會福利署分別註冊為幼稚園教師、幼兒工作員、幼兒中心主管及特殊幼兒工作員。	沒有	\$72,335 <sup>^</sup>	視乎需要
社商企業持續發展 (榮譽)管理學學士	50	4	課程教授學生跨學科知識，讓學生瞭解不同商業或社會組織如何達到經濟及社會目標。學生將會學習履行企業社會責任或創造共享價值的商業機構、社會企業或非牟利機構，如何能在提升利潤/盈餘之餘同時為社會帶來影響力。學生亦會學習如何識別和分析社會問題，並就這些問題制定有效而可持續發展的解決方案。	沒有	\$70,840 <sup>^</sup>	視乎需要
應用心理學 (榮譽)社會科學學士	60	4	課程提供有系統又具創意之方法學習心理學，包括組織心理學、健康心理學、社會心理學、輔導心理學及認知心理學等不同類別的心理學科目，希望讓學生掌握批判思維、跨學科認知、學術研究及傳播技巧。又設實驗室工作，讓學生將學習經驗轉化為實用技巧，同時著重教授如何將各種當代心理學有關行為的理論，套用於社福、教育、醫護及不同的工作環境。	沒有	\$70,840 <sup>^</sup>	視乎需要
醫療科學 (榮譽)學士	50	4	課程提供兩項主修，分別為基礎醫療科學及法庭科學。課程為有志投身專業醫療保健行業的學生而設，提供專業及全面的學習環境。同時亦為將來有意進修醫科、牙科、脊醫、獸醫科學、中醫學、物理治療等專科學士後課程的學生，奠定良好基礎。	沒有	主修基礎醫療科學：\$100,980 <sup>^</sup> 主修法庭科學：\$101,812.5 <sup>^</sup>	視乎需要
醫療資訊及服務管理 (榮譽)學士	25	4	課程迎合未來發展智慧醫療的趨勢，結合資訊科技及醫療服務管理，助學生掌握最新科技知識，培育成為醫療資訊管理方面專才。課程教授醫療資訊及服務管理的專業知識及技能應用能力，培養學生的創造力和分析及強化學生對香港醫療體系的瞭解。學生將會透過工作實習、參與不同業界合作項目和參觀，加強溝通能力、團隊建構力及與跨界別專業合作能力，並以專業技術和服務為本的宗旨應對醫療運作及發展的管理挑戰。	沒有	\$70,840 <sup>^</sup>	視乎需要

\* 東華學院將根據政府每年公布的綜合消費物價指數調整每年學費。

<sup>^</sup> 扣減NMTSS學費資助前，如適用。

 <b>香港能仁專上學院</b> <span style="float: right;">NMTSS</span>						
課程名稱	首年學額	修讀年期	課程性質、概要	附加入學要求	學費 (每年)	面試
中文 (榮譽)文學士	30	4	課程由香港大學中文學院前主任，被稱為「活字典」的中文專家單周堯教授策劃及主理。課程內容全面，學術與應用並重，更設中國歷史、佛學及中國文化與哲學三個副修課程，提升學生的就業競爭力。各屆畢業生就業機會多，當中近半選擇繼續進修碩士，大部分獲港大、中大等本地大學取錄。	沒有	\$71,200	有
會計 (榮譽)工商管理學士	30	4	課程獲五大會計專業公會認可，包括HKICPA、ACCA、CIMA、CPA Australia及HKICIS <sup>註</sup> 。畢業生獲豁免多張專業考試考卷的資格，考取專業資格後能成為專業會計師。	沒有	\$71,200	有
社會工作 (榮譽)學士	45	4	課程旨在培育關心社會的學生成為專業社會工作者，學生會學習如何應用社會工作理論及有效的介入手法，處理社會複雜多變的問題。課程尤其關注社區貧窮和弱勢社群等問題，盡力培育學生成為專業和務實的社工。畢業生可獲社會工作者註冊局「註冊社會工作者 (RSW)」的認可資格，符合資格申請社會福利署和非政府機構的助理社會工作主任的空缺，也可以升讀不同的研究生課程。	沒有	\$82,250	有

註：HKICPA：香港會計師公會 ACCA：特許公認會計師公會 CIMA：英國特許管理會計師公會 CPA Australia：澳洲會計師公會 HKICIS：香港特許秘書公會

 <b>港專學院</b> <span style="float: right;">NMTSS</span>						
課程名稱	首年學額	修讀年期	課程性質、概要	附加入學要求	學費 (每年)	面試
社會工作 (榮譽)社會科學學士	40	4	課程旨在培育學生成為一位貼地實幹又能開放自己的通才社會工作者，能夠在個人和專業層面得以持續成長。課程已獲社會工作者註冊局認可，畢業生可申請成為註冊社會工作者。課程以中英雙語授課，促進學習。另有900小時*的實習機會，幫助汲取工作經驗，加深學習成果。	沒有	扣除政府「免息審查資助計劃」資助後，首年學費為\$51,689 <sup>#</sup>	有

\* 實習前的100小時準備學習時數加800小時機構實習。

# 此乃2022/23年度學費，學費及資助會因應各種因素而按年作出適當調整。

C 港專學院 (續)						NMTSS
課程名稱	首年學額	修讀年期	課程性質、概要	附加入學要求	學費 (每年)	面試
運動管理及訓練 (榮譽) 社會科學學士	40	4	課程涵蓋運動管理、運動訓練學和運動科學科目，以中文作為主要授課語言，鼓勵學生積極參與討論，部分特定科目以英語授課，協助學生與世界接軌；又提供300小時實習機會，為將來加入運動產業打好基礎。	沒有	扣除政府「免入息審查資助計劃」資助後，首年學費為 \$55,578 <sup>#</sup>	有

\* 實習前的100小時準備學習時數加800小時機構實習。

<sup>#</sup> 此乃2022/23年度學費，學費及資助會因應各種因素而按年作出適當調整。

宏恩基督教學院						NMTSS
課程名稱	首年學額	修讀年期	課程性質、概要	附加入學要求	學費 (每年)*	面試
社會工作榮譽學士 <sup>#</sup>	30	4	旨在栽培有志投身社會工作、服務人群以及社會改革的學生。著重啟導學生的學術以及培育品德，學生必須按社會工作者註冊局要求完成所需時數的實習。課程已通過社會工作者註冊局評審。	沒有	一、二年級： \$68,500 <sup>^</sup> 三、四年級： \$74,000 <sup>^</sup>	有
心理學榮譽學士	25	4	旨在為學生提供心理學專業知識，裝備學生投入不同的專業。畢業生將有資格申請成為香港心理學會學位會員，以及一些海外心理學會的基本會員（如英國心理學會及澳大利亞心理學會）；亦可繼續修讀碩士課程，以取得臨床心理學家、教育心理學家等專業資格。	沒有		有
服務管理榮譽學士	25	4	旨在培育學生成為商界人才，並服務世界各地的工商業機構。結合知識、技能以及僕人領導教育；輔以實習以及業界專業人士指導，使學生認識商業世界的運作。畢業生可投身商界，特別是在服務業或非政府機構擔任相關工作。	沒有	一、二年級：\$68,500 三、四年級：\$74,000	有
基督教事工榮譽學士 <sup>註</sup>	20	4	旨在為學生提供神學知識、聖經知識、教牧輔導及領導技巧，裝備學生掌握傳福音的聖經及神學基礎。畢業生可選擇不同出路，包括從事教會工作、宗教教育、社會服務、家庭服務或政府職位等。若畢業生有志於中小學教授宗教科目，可再申請修讀學位教師教育文憑/證書課程。欲繼續進修者，則可申請相關的研究課程，如神學、宗教研究、基督教事工、輔導和社會服務等。	沒有		有

<sup>^</sup> 有關學費將會調整，現正等待教育局確認，最新學費請參考學院網站。

\* 學院按年檢討學費及相關費用，最新資料請參考學院網站。

<sup>#</sup> 此課程設有兼讀制轉制，修讀年期及學費請參考學院網站。

註：此課程設有兼讀制，修讀年期及學費請參考學院網站。

耀中幼教學院						NMTSS
課程名稱	首年學額	修讀年期	課程性質、概要	附加入學要求	學費 (每年)	面試
幼兒教育榮譽學士	35	4	學生將學習不同幼教理論，課程亦涵蓋如「遊戲中學習」等教學法、特殊教育、STEM及家校合作等課題。 學生升讀三年級時，可選擇「嬰幼兒教育」、「特殊教育需要」及「幼兒教育」專修範疇，增進專業知識。學生亦有機會到本地、國際幼稚園，當中包括獨家的耀中國際幼稚園及特殊幼兒機構進行八週的跨環境實習，另加八週的教學實習，讓學生得以累積寶貴的教學經驗。學生完成課程前，更須完成幼教專題研究，為選定的幼稚園或幼教機構進行行動研究，旨在培訓同學分析、解決及反思等能力，提升他們的競爭力。	沒有	一、二年級：\$87,920* 三、四年級：\$98,900*	有

\* 此為2022/23年度學費，2023/24年度學費以學院網頁公布為準：www.yccece.edu.hk。



部分專上院校提供獎助學金予報讀Non-JUPAS學士課程的同學，相關獎學金的申請資格、金額及詳情，可掃描右方QR Code〈聯招以外本地學士課程入學獎學金一覽〉。



副學位課程 (Sub-degree Programme) 是一個專上教育資歷的統稱，當中包括副學士學位 (Associate Degree) 課程及高級文憑 (Higher Diploma)，修讀年期多為兩年。「經評審專上課程資料網」(iPASS) 顯示，在 2022/23 學年，香港自資全日制經評審的副學士學位課程約有 105 個；高級文憑課程約有 241 個。

## 副學士和高級文憑的分別

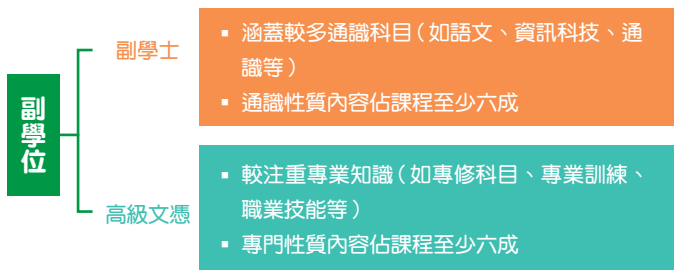

## 最低入學要求

- 文憑試其中五科 (包括中英文) 達第 2 級，其中大部分院校接受最多兩科應用學習科目成績達「達標」等同第 2 級；或
- 具備可接受的其他同等學歷，包括在本港或境外取得的非本地學歷、或其他等同學歷或經驗；或
- 修畢毅進文憑課程者，獲自資高等教育聯盟成員院校接納為符合副學位課程的入學資格。

## 學費及資助

有關副學位課程學費及資助，可於「經評審專上課程資料網」(iPASS) ([www.ipass.gov.hk](http://www.ipass.gov.hk)) 瀏覽最新公布的詳細資料。

政府為合資格的學生提供多項資助，包括專上學生資助計劃、車船津貼、免入息審查貸款等，詳情可瀏覽學生資助處網站 ([www.wfsfaa.gov.hk](http://www.wfsfaa.gov.hk))。另外，部分自資副學位課程可申請持續進修基金。

## 報名方法

同學可向院校直接報讀課程，或於 2022 年 12 月 8 日起透過教育局「專上課程電子預先報讀平台」(E-APP) 預先報讀大部分「大學聯合招生辦法」以外的本地評審副學士課程。詳情請瀏覽本指南「專上課程電子預先報讀平台 (E-APP) 2023」部分。 P.165

## 退還留位費 / 註冊費安排

部分自資課程會於聯招放榜前公布取錄名單，並要求學生繳交留位費 / 註冊費作實。有見及此，大部分院校設有退還機制，供其後獲聯招課程取錄的同學申請退還留位費 / 註冊費，但各院校具體條件及手續不一，同學應在繳交留位費 / 註冊費前向院校查詢詳情。

## 院校名單

截至 2022 年 10 月，於 2022/23 學年開辦全日制經評審自資副學位課程的本地院校有：

- |                   |                         |   |
|-------------------|-------------------------|---|
| • 明愛白英奇專業學校       | • 香港浸會大學 - 國際學院         | • 香港都會大學                                    |
| • 明愛社區書院          | • 香港浸會大學 - 持續教育學院       | • 香港都會大學 - 李嘉誠專業進修學院                        |
| • 明愛專上學院          | • 香港專業進修學校              | • 東華學院                                      |
| • 宏恩基督教學院         | • 香港科技專上書院              | • 香港大學 - 香港大學附屬學院                           |
| • 港專學院            | • 香港三育書院                | • 香港伍倫貢學院                                   |
| • 香港大學專業進修學院      | • 香港能仁專上學院              | • 職業訓練局 - 香港專業教育學院 / 香港知專設計學院 (包括自資及政府資助課程) |
| • 保良局何鴻燊社區書院      | • 嶺南大學 - 嶺南大學持續進修學院     | • 耀中幼教學院                                    |
| • 香港藝術中心 - 香港藝術學院 | • 香港中文大學 - 香港中文大學專業進修學院 | • 青年會專業書院                                   |
| • 香港浸會大學 - 電影學院   | • 香港理工大學 - 香港專上學院       |   |

更多副學位課程資訊，可瀏覽「自資專上教育資訊平台」(Concourse) ([www.cspe.edu.hk](http://www.cspe.edu.hk))。



## 本地升學銜接

副學士及高級文憑是具有獨立結業資格的資歷，同屬資歷架構第四級，大致相等於大學學位的二分之一，即畢業生可報讀本地四年制大學學位課程的第三年。

根據「iPASS」的資料顯示，2022/23學年教資會資助全日制高年級學士學位課程的高年級學生核准取錄人數，共有5,000名。當中收生額最多的是香港理工大學和香港城市大學，分別有1,750和1,395個學額。

## 外地升學銜接

大部分辦學院校都與外地大學有升學聯繫，目前「iPASS」所列的經評審專上課程獲10個國家或地區在不同程度上承認，可作申請入讀學位課程或學分轉移的資格。副學位畢業生可銜接北美四年制大學學位課程的第三年，或英國三年制大學學位課程的第二年。

## 就業前景

副學士和高級文憑的畢業生可投身不同行業的基層管理及有關專業的助理崗位，現時政府共有14個公務員職系，承認本地評審的高級文憑或副學士為其入職的學歷要求。

## 2022/23學年教資會資助全日制高年級學士學位課程 高年級學生核准取錄人數

共5,000名

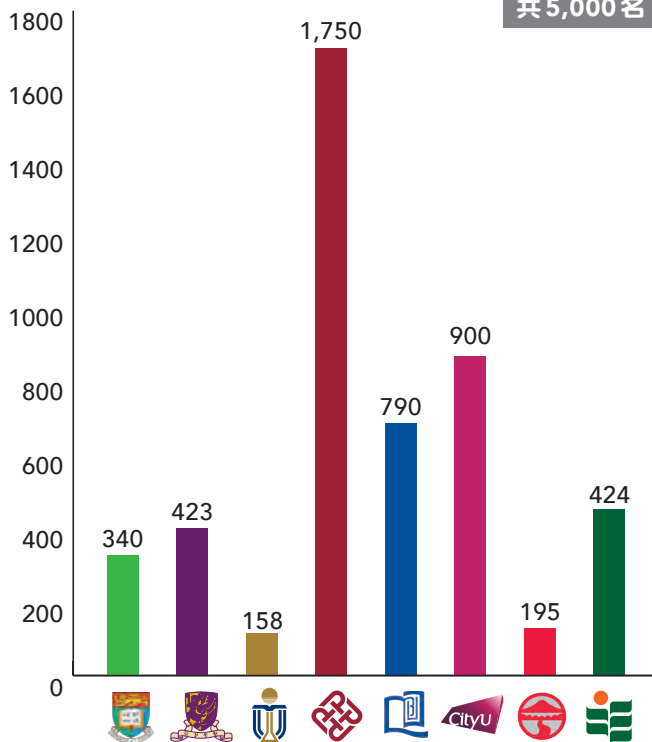

資料來源：「經評審專上課程資料網」

## 副學位畢業生升學途徑

### 本地升學

- 教資會資助高年級學士學位課程
- 教資會資助院校或私立院校開辦的自資學士學位課程
- 教資會資助院校或私立院校開辦的自資銜接學位課程
- 本地教育機構與海外院校合辦的銜接學位課程



### 外地升學

- 北美四年制大學學位課程的第三年
- 英國三年制大學學位課程的第二年
- 臺灣四年制科技型大學學位課程的第三年 / 綜合型大學學位課程的第一年\*

\* 入學後可依據大學之學則規定申請學分抵免及提升班級。

## 留意升學率及專業資格

大部分院校都會公布畢業生的升學率，同學須留意有關數字或包括教資會資助學士學位、自資學士學位、本地或海外銜接學位等各種升學途徑，同學應細心解讀相關內容。此外，若修畢課程能獲取專業資格，同學宜先向有關的專業團體查詢，才考慮是否報讀。

學友社學生輔導常設委員會成員  
呂駿輝

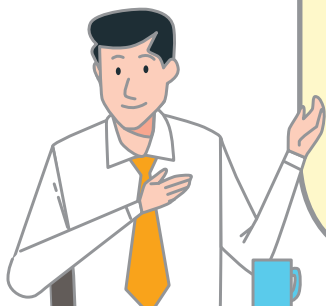

### 專上課程電子預先報名平台 (E-APP)

[www.eapp.gov.hk](http://www.eapp.gov.hk)

### 自資專上教育資訊平台 (Concourse)

[www.cspe.edu.hk](http://www.cspe.edu.hk)

### 經評審專上課程資料網 (iPASS)

[www.ipass.gov.hk](http://www.ipass.gov.hk)

### 學生資助處

[www.wfsfaa.gov.hk](http://www.wfsfaa.gov.hk)



# 指定專業/界別課程資助計劃 (SSSDP)

教育局

指定專業/界別課程資助計劃由2019/20學年起擴大至資助每屆約2,000名學生修讀選定範疇的指定全日制經本地評審自資副學位課程。資助計劃適用於 (a) 在香港中學文憑考試其中五科 (包括英國語文科及中國語文科) 達到第2級或以上的成績; (b) 成功修畢毅進文憑課程; 或 (c) 持有職業訓練局頒發的基礎課程文憑的本地學生。參加計劃的院校也可錄取獲其他相關資歷的本地學生, 但人數不得超過各指定課程資助學額的40%。\*

同學可直接向有關院校申請報讀獲資助的課程。應屆香港中學文憑考試的考生亦可透過專上課程電子預先報名平台 (E-APP) 在文憑試放榜前預先報讀大部分指定副學位課程。

2023/24學年的參與院校、指定的副學位課程、資助學額、資助金額等詳情, 將於稍後公布。

\* 教育局將理順資助計劃的執行細節, 請密切留意資助計劃網頁的最新公布, 有關2023/24學年的詳情。

「指定專業/界別課程資助計劃」專題網頁

[www.cspe.edu.hk/sssdp](http://www.cspe.edu.hk/sssdp)

教育局

3468 2266

[sssdp@edb.gov.hk](mailto:sssdp@edb.gov.hk)



## SSSDP 副學位 Q&A

學友社資料組資深督導 蕭翠芝



**SSSDP資助學士學位及副學位課程的資助金額是否相同?**

不相同。兩者的資助金額詳見下表:

2023/24 學年 SSSDP 課程 每年最高資助金額		
	學士學位	副學位
實驗室為本	\$78,280	稍後公布
非實驗室為本	\$44,950	



**自資副學位課程的資助學額如何分配?**

資助計劃會根據現時自資副學位課程的收生方法, 即經由院校直接收生, 來分配資助學額, 同學可直接向有關院校申請報讀獲資助的課程。有關申請報讀課程, 以及資助資格和繳交學費等安排, 請向有關院校查詢。

應屆香港中學文憑考試 (文憑試) 考生亦可透過專上課程電子預先報名平台 (E-APP) 在文憑試放榜前預先報讀大部分「大學聯合招生辦法」以外的全日制經本地評審副學位課程。



**資助計劃是否涵蓋非本地學生?**

此資助計劃不適用於非本地學生。



**我需要遞交資助申請嗎?**

不需要。學生只需直接報讀有關課程。獲分配及接受資助學額的學生, 在繳交學費時只需繳付已經按比例扣除資助後的學費。學生 (或其父母/監護人) 接受資助學額時, 必須提交有關的聲明書。



**資助的課程是否每年相同?**

計劃會因應本港的社會和經濟發展及業界的需要, 每年與相關的政策局檢討計劃下不同範疇的課程和獲資助的學額數目。



**我是否應該以報讀 SSSDP 資助副學位課程為優先考慮?**

學生揀選課程時除考慮學費及未來發展外, 亦應了解自己的興趣、能力及志向, 作多方面考慮。



**持有符合要求的合併文憑試成績的學生合資格獲資助嗎?**

只要相關院校接受申請的學生使用合併的文憑試成績報讀副學位課程, 則這些學生都可獲資助。



**成功獲 SSSDP 資助副學位課程學費資助的學生, 可以申請其他學生資助計劃嗎?**

學費在扣除政府資助後, 學生仍可就實際應繳學費向在職家庭及學生資助事務處轄下的學生資助處申請相關學生資助。



**受資助的學生在畢業後是否必須從事特定行業的工作?**

計劃旨在增加資助學位的學額, 為高中畢業生開拓更多接受高等教育的機會, 並為特定行業培育人才。計劃鼓勵受資助的學生畢業後投入相關行業發展, 但不會限制畢業生必須從事特定行業的工作。

# 職業訓練局文憑至學位課程

職業訓練局 (VTC - Vocational Training Council) 為中學文憑試畢業生提供由文憑至學位的多元升學課程選擇，同學可按興趣及能力選讀學士學位、高級文憑、基礎課程文憑及職專文憑等課程。VTC 的職業專才教育課程設計緊貼行業及科技發展，學生將透過業界研習項目、行業實習及職場體驗等，實踐專業知識及技能。課程通過學術評審，畢業生可繼續升學獲取更高學歷或投身專業。

## 高級文憑及基礎課程文憑

香港專業教育學院 (IVE - Hong Kong Institute of Vocational Education)、香港知專設計學院 (HKDI - Hong Kong Design Institute)、中華廚藝學院 (CCI - Chinese Culinary Institute) 及國際廚藝學院 (ICI - International Culinary Institute) 開辦的高級文憑課程涵蓋 7 大專業範疇，其中超過 90 項為政府資助課程。

課程緊貼行業發展，將科技融入教學，除於校內模擬工作室教授實務技能外，亦為同學提供最少 90 小時的工作實習或行業體驗，以掌握專業知識和新科應用技能。畢業生可經「非聯招」途徑升讀本地大學，或修讀 VTC 院校成員 THEi 高科院或 SHAPE 與英國、澳洲等大學協辦的全日制經本地評審自資銜接學士學位課程，合資格同學可獲政府每年最高 \$33,200<sup>^</sup> 學費資助。

另外，IVE 亦開辦政府資助的基礎課程文憑，學歷獲政府認可為等同文憑試五科達 2 級成績 (包括中、英文)，完成一年修讀期後，合資格投考相關學歷的公務員職位。畢業生亦可銜接高級文憑，繼續進修。過去超過八成畢業生成功銜接 VTC 高級文憑。

<sup>^</sup> 22/23 學年資助金額，資助額會由政府檢討及訂定。學生需符合計劃的申請條件，詳情請參閱相關資助計劃網站。

## 職專文憑

青年學院 (Youth College) 提供的職專文憑 (DVE) 獲政府資助，透過靈活互動教學模式激發學生學習興趣。課程融合學術知識與行業技能，由選修專業、通用技能及全人發展單元組成，並加入工作體驗及專題導向學習等元素，培養學生的溝通及解難能力。畢業生除可投身專業，亦可以 DVE 學歷銜接 VTC 高級文憑，繼續進修。

## 文憑 (酒店及旅遊/中華廚藝/國際廚藝)

酒店及旅遊學院 (HTI - Hotel and Tourism Institute)、中華廚藝學院 (CCI - Chinese Culinary Institute) 及國際廚藝學院 (ICI - International Culinary Institute) 提供多項酒店及廚藝等相關的政府資助文憑課程，課程內容貼近行業需要，並提供專業培訓有助畢業生投身相關專業。

## VTC Earn & Learn 職學計劃

計劃結合有系統的課堂學習和在職訓練，提供清晰的進階路徑，助年輕人投身人力需求殷切的行業。參與計劃的學員除可學習專業知識及技術，亦會安排於行業機構接受在職培訓，賺取工作經驗及穩定收入，畢業後獲認可學歷及實際工作經驗，投身理想行業發展。

## 2023/24 年度入學申請資訊<sup>#</sup>

學士學位\*、高級文憑、基礎課程文憑、職專文憑及文憑 (酒店及旅遊/中華廚藝/國際廚藝) 於 2022 年 11 月 10 日起開始接受報名，詳情請瀏覽 VTC 入學網頁 (www.vtc.edu.hk/admission)。

\* 請參閱本指南「聯招以外本地學士院校禮禮」部分。

<sup>#</sup> 入學條件以 VTC 招生處入學網頁公布為準。

P.179

## VTC 職業專才教育升學途徑

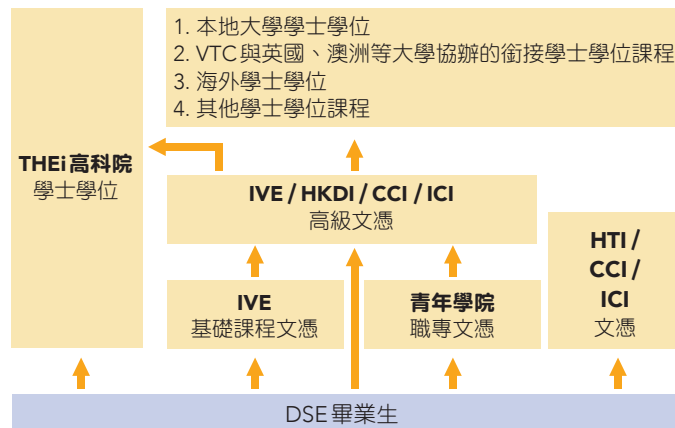

升學選擇	課程/涵蓋範疇	一般入學條件 <sup>#</sup>
THEi 高科院 學士學位	<ul style="list-style-type: none"> <li>環境及設計學院</li> <li>工商及酒店旅遊管理學院</li> <li>科技學院</li> </ul>	DSE 中、英文達第 3 級；及數學、通識及一科選修科達第 2 級
IVE / HKDI / CCI / ICI 高級文憑	<ul style="list-style-type: none"> <li>健康及生命科學</li> <li>商業</li> <li>幼兒、長者及社會服務</li> <li>設計</li> <li>工程</li> <li>酒店及旅遊 (包括廚藝)</li> <li>資訊科技</li> </ul>	DSE 五科達第 2 級，包括中、英文
IVE 基礎課程文憑 <sup>註一</sup>	健康及生命科學/商業/社會服務/設計/工程/酒店款接/資訊科技/零售	完成中六
青年學院 職專文憑 <sup>註二</sup>	<ul style="list-style-type: none"> <li>商業與服務</li> <li>工程</li> <li>設計與資訊科技</li> </ul>	完成中六
HTI/CCI/ICI 文憑 <sup>註三</sup>	<ul style="list-style-type: none"> <li>西式包餅、國際廚藝</li> <li>中華廚藝</li> <li>餐飲營運、活動管理</li> <li>酒店營運</li> </ul>	完成中六及符合相關課程年齡要求
VTC Earn & Learn 職學計劃	計劃提供高級文憑及基礎課程文憑等多元選擇，涵蓋專業範疇包括： <ul style="list-style-type: none"> <li>工程和科技</li> <li>運輸業</li> <li>設計、珠寶、創意工業</li> <li>醫療保健產業</li> <li>檢測及認證業</li> </ul>	個別計劃入學條件及報名方法請參閱網站： www.vtc.edu.hk/earnlearn

基礎課程文憑及職專文憑畢業生升讀相關高級文憑課程有機會獲豁免修讀部分課程單元。

註一：基礎課程文憑學歷獲政府認可，於公務員招聘時資歷等同 DSE 五科第 2 級 (包括中、英文) 成績。

註二：職專文憑畢業生符合報讀高級文憑課程的一般入學條件 (設有特定入學條件的課程除外)，詳情請參閱 VTC 入學網頁。

註三：課程以就業為主導，同學畢業後將投身專業，累積經驗後有機會銜接專業文憑/專業證書課程。詳情可致電 2538 2200 查詢。

### VTC 招生處

灣仔愛群道 6 號地下 032 室

2897 6111

admission@vtc.edu.hk

www.vtc.edu.hk/admission



院校入學網頁

# 本地學生資助計劃 2022/23

在截稿前，2023/24年度本地學生資助計劃詳情尚未公布，以下載列2022/23年資料以供參考，最新詳情請留意有關公布。

學友社學生輔導中心整理

## 資助專上課程學生資助計劃 (TSFS)

適用課程	學額全數由大學教育資助委員會或公帑所資助的認可全日制課程
資助/貸款額	最高助學金額：相等於應繳的學費、學習支出以及必須繳付的學生會會費 2022/23學年最高生活費貸款額：\$55,560
償還貸款	生活費貸款： <ul style="list-style-type: none"><li>須在十五年內均分180期（一個月為1期），或在學生資助處同意的較短還款期內按月等額還款，全數償還貸款和累計利息；或在該處同意下在還款期內按季等額還款和累計利息。</li><li>利率：利息由還款期開始日起計算，年息1%，直至申請人償還全部貸款為止。</li></ul>
備註	符合資格申請該計劃的學生可同時申請學生車船津貼計劃。
查詢	學生資助處（資助課程學生資助組） 📍 深水埗長沙灣道303號長沙灣政府合署11樓 📞 2152 9000 🌐 <a href="http://www.wfsfaa.gov.hk/sfo/tc/postsecondary">www.wfsfaa.gov.hk/sfo/tc/postsecondary</a>

## 專上學生資助計劃 (FASP)

適用課程	經本地評審的全日制自資學士學位、高級文憑及副學位課程
資助/貸款額	2022/23學年最高資助金額： <ul style="list-style-type: none"><li>學費助學金：\$89,080</li><li>學習開支助學金：\$8,620</li><li>生活費貸款：\$55,560</li></ul>
償還貸款	生活費貸款： <ul style="list-style-type: none"><li>須在十五年內均分180期（一個月為1期），或在學生資助處同意的較短還款期內按月等額還款，全數償還貸款和累計利息；或在該處同意下在還款期內按季等額還款和累計利息。</li><li>利息由還款期開始日起計算，年息1%，直至申請人償還全部貸款為止。</li></ul>
備註	<ul style="list-style-type: none"><li>就讀「指定專業/界別課程資助計劃 (SSSDP)」下獲得資助學額的學生可申請專上學生資助計劃，以支付實際應繳學費（即學費減去單位資助金額）。</li><li>符合資格申請該計劃的學生可同時申請學生車船津貼計劃（不適用於修讀遙距課程的學生）。</li><li>修讀「專上學生資助計劃」涵蓋課程的學生，不論之前持有學歷的類別，均符合資格申請資助。</li><li>申請人於本學年或以後所獲發的助學金，不會因未能獲頒擬取得的學歷而須償還。</li><li>繼續修讀該計劃（或轉修「資助專上課程學生資助計劃」）涵蓋課程的舊生，無須因未能獲頒擬取得的學歷而須償還於本學年之前獲發的助學金，惟他們必須沒有終止學業/退學，而且沒有因此已被要求按訂明的條款及條件償還助學金。</li><li>合資格申請該計劃的同學亦同時符合資格申請「專上學生免入息審查貸款計劃」(NLSPS)。</li></ul>
查詢	學生資助處（專上學生資助組） 📍 九龍城啟德協調道3號工業貿易大樓4樓 📞 2152 9000 🌐 <a href="http://www.wfsfaa.gov.hk/sfo/tc/postsecondary">www.wfsfaa.gov.hk/sfo/tc/postsecondary</a>

## 免入息審查貸款計劃

適用課程	全日制大專學生免入息審查貸款計劃 (NLSFT)：「資助專上課程學生資助計劃」涵蓋院校之認可課程 專上學生免入息審查貸款計劃 (NLSPS)：經本地評審全日制自資學士學位、高級文憑及副學位課程 擴展的免入息審查貸款計劃 (ENLS)：(1) 已獲香港學術及職業資歷評審局評審課程；或由具自行評審或學科範圍評審資格的院校提供之課程；(2) 毅進文憑課程；(3) 「指定夜間成人教育課程資助計劃」涵蓋的課程；(4) 由本地法定組織提供或資助的培訓及發展課程；及(5) 根據《非本地高等及專業教育（規管）條例》(第493章)註冊和獲豁免註冊的課程。
資助/貸款額	最高貸款額：相等於申請人在該學年應繳學費的總數，以及個人終身貸款限額或其剩餘額。
償還貸款	<ul style="list-style-type: none"><li>須於畢業或終止學業後十五年內均分180期（一個月為1期），或在學生資助處同意的較短還款期內按月等額還款，全數償還貸款和累計利息；或在該處同意下在還款期內按季等額還款和累計利息。</li><li>利率：利息由貸款發放日開始計算，年息1.27%，在學期間亦計算利息，直至全數償還貸款為止。</li><li>每一貸款帳戶按學年收取1次行政費。</li></ul>
備註	<ul style="list-style-type: none"><li>於「全日制大專學生免入息審查貸款計劃」及「專上學生免入息審查貸款計劃」下設立「個人終身貸款限額」，2022/23學年的限額為\$390,900。</li><li>如「個人終身貸款限額」未足夠讓學生完成修讀首個達至學士學位程度的課程時，學生可申請使用其於「擴展的免入息審查貸款計劃」下的終身貸款限額，以\$100,000為限。</li></ul>
查詢	學生資助處（專上學生資助組） 📍 深水埗長沙灣道303號長沙灣政府合署11及12樓 📞 2150 6222（全日制大專學生免入息審查貸款計劃/專上學生免入息審查貸款計劃） 📞 2150 6223（擴展的免入息審查貸款計劃） 🌐 <a href="http://www.wfsfaa.gov.hk/sfo/tc/postsecondary">www.wfsfaa.gov.hk/sfo/tc/postsecondary</a>



**珠海學院**於1947年創校，並於2004年獲特區行政長官會同行政會議批准頒授認可學位，目前設有文學與社會科學院、商學院及理工學院共三個學院。在2023-2024學年本校共開辦十四個學士學位課程及十個碩士學位課程。

屯門青山灣畔的校舍設有圖書館、餐廳、多用途演講廳、土木工程實驗室、跨媒體影像製作室、虛擬實境教學實驗室、建築系工作室和學生宿舍等多樣現代化的設施，以配合教學、學習、研究等各種不同用途。



**交換生計劃**



**在職實習訓練計劃**

**指定專業 / 界別課程資助計劃**

**免入息審查資助計劃**

**入學獎助學金**

### (榮譽)學士課程：

#### 理工學院

- 建築學(榮譽)理學士<sup>1</sup>
- 資訊科學(榮譽)理學士
- 土木工程(榮譽)工學士
- 建造工程及管理(榮譽)工學士

#### 文學與社會科學院

- 中國文學(榮譽)文學士
- 中文文藝創作(榮譽)文學士
- 專業英語傳意(榮譽)文學士
- 新聞及傳播(榮譽)文學士
- 廣告及企業傳播(榮譽)文學士
- 傳播及跨媒體(榮譽)文學士

#### 商學院

- 會計及銀行(榮譽)商學士
- 工商管理學(榮譽)學士
- 財務金融學(榮譽)工商管理學士
- 金融及資訊管理學(榮譽)工商管理學士

## 珠海學院 資訊日

2022年11月19日(星期六)

10:00-17:00 當日免報名費 \$200



#### 課程查詢及報名

電話：2972 7200

電郵：info@chuhai.edu.hk

地址：新界屯門青山公路青山灣段80號

網址：www.chuhai.edu.hk

www.facebook.com/chuhai.edu

CHUHAICOLLEGEHEHK

<sup>1</sup> 聯招編號：JSSC02



自我實踐 新起點

應用教育文憑

Diploma of Applied Education

全面升學銜接及就業

CIHE  CBCC  
Caritas Institute of Higher Education Caritas Bianchi College of Careers

學士學位

高級文憑

- 政府認可DSE 5科2級資歷
- 可投考30多個公務員職位

教學中心

天后

調景嶺

翠屏

油麻地

紅磡

粉嶺

荃灣

元朗

屯門

炮台山

調景嶺

觀塘

油麻地

黃埔

粉嶺

荃灣西

朗屏

兆禧



# 港鐵學院 文憑及高等文憑課程

- 鐵路工程高等文憑
- 運輸營運及管理高等文憑
- 運輸學文憑





UNIVERSITY  
PREPARATION

大學銜接課程

# 無需DSE成績 升讀外國知名大學

EF University Preparation  
英國、加拿大、德國、澳州、美國、法國 等  
230+間伙伴大學取錄保證  
[ef.com/studyabroad](http://ef.com/studyabroad)

EF 大學基礎課程成功協助 DSE 成績不理想的學生派獲高排名大學：

升讀大學	升讀學科	中文	英文	數學	通識	選修	選修
Edinburgh University	Linguistics & English Studies	3	4	3	3	3	2
King's College London	Strategic Tourism & Hospitality Mgmt	3	3	3	3	3	3
Durham University	Biomedical Science	F.5 畢業					
Lancaster University	Accounting & Finance	F.5 畢業					
Cardiff University	Architecture	F.5 畢業					
University of Surrey	Nutrition & Dietetics	4	4	4	3	3	3
University of Birmingham	Electronic Engineering	1	3	4	3	1	ABS
Coventry University	Civil Engineering	1	2	3	3	1	3
University of Sussex	Law with Politics	2	3	2	2	UNCL	ABS

免費個人諮詢  
21112388



定期舉行免費升學講座  
及留學規劃諮詢

電話：+852 2111 2388 | WhatsApp: +852 9682 7938

地址：香港銅鑼灣時代廣場第二座17樓03-08室

其他 EF 學生曾成功入讀：



THE UNIVERSITY OF YORK



# 景文科技大學

一起去臺北!  
www.just.edu.tw

## 入學獎學金(學費減免)

符合下列任一條件註冊入學學生給予減免入學第一學年學費之 50%。

- (一) 與本校簽訂學校合作協議書之境外學校或機構，推薦學生申請入學本校並附有校長或機構升學輔導主管推薦函者。
- (二) 經海外聯合招生委員會以個人申請入學本校，將本校列為第一志願，並附有校長推薦函者。

## 學期獎學金(學費減免)

- (一) 在校之境外學生前一學年度在校學業平均成績 80 分以上，且排名為班級前 6%者，給予減免當學年學費。
- (二) 在校之境外學生前一學年度在校學業平均成績 75 分以上，且排名為班級前 30%者，給予減免當學年學費之 50%。



### 學士班招生名額

單獨招生報名請掃我！

### 四年制學士學位

學院/系所名稱	個人申請	聯合分發	自招	
觀光餐旅學院	旅館管理系	23	11	
	餐飲管理系	廚藝組	25	13
		管理組	18	12
	烘焙組	25	13	
旅遊管理系	航空暨運輸服務管理組	15	10	
	休閒遊憩管理組	14	9	
	設計學院	11	5	
人文暨設計學院	視覺傳達設計系	11	5	
	時尚工藝組	11	4	
	應用外語系	5	5	
商管學院	企業管理系	2	1	
	行銷與流通管理系	2	1	
	理財與稅務規劃系	2	2	
	行動商務與多媒體應用系	4	1	
電資學院	財務金融系	2	1	
	資訊與通訊系	2	2	
小計	168	95		



教育部學海築夢計畫補助全國第一公私立技專校院



1111人力銀行企業最看好年輕潛力大學北區第一

- ★ 比利時觀光美食節國際大賽，榮獲「3金1銀」
- ★ 第二十四屆莫斯科阿基米德國際發明展，榮獲「金牌」
- ★ 第15屆美國密西根MNS國際菁英盃競賽，榮獲「1金1銅1佳作」
- ★ 馬來西亞MTE國際發明展，榮獲「金牌」
- ★ 英國翻糖裝飾藝術國際競賽，榮獲「1銅3佳作」
- ★ IWA摩洛哥國際發明展，榮獲「金牌」
- ★ 荷蘭國際餐飲挑戰賽線上賽，榮獲「雙金」



### 港生應繳學雜費

全臺私立科技大學及技術學院學雜費收費較低。(實際收費金額以教育部核定為準。)



### 港生應繳住宿費

為提供學生更舒適且安全的住宿生活，本校宿舍網路、電話、冷氣等設施一應俱全。遠到新生可優先申請。

單獨招生	春季班 2023年2月入學：
	2022.10.11-2022.12.19
	2023年9月入學
報名日期	第一梯次：2022.10.11-2022.12.19 第二梯次：2023.03.06-2023.07.23

### 二年制學士學位

系所名稱	聯合分發
旅遊管理系二技專班	10
餐飲管理系二技專班	8
旅館管理系二技專班	10
應用外語系日文組二技專班	8
應用外語系英文組二技專班	6
視覺傳達設計系二技專班	8
小計	50

系所	每學期收費標準
觀光餐旅學院	約新臺幣43,160元/學期
商管學院	約新臺幣43,160元/學期
人文暨設計學院	約新臺幣43,160元/學期
應用外語系	約新臺幣43,160元/學期
視覺傳達設計系	約新臺幣49,628元/學期
電資學院	約新臺幣49,628元/學期

房間種類	費用(每學年新臺幣)	個人衛浴
四人套房	34,500	V
四人雅房	28,000	X
六人雅房	21,000	X



Facebook



Instagram



景文科大

校址/ 231307新北市新店區安忠路99號  
電話/ (+886)2-82122111  
傳真/ (+886)2-82122199  
電郵/ academic@just.edu.tw







**銘傳大學**  
MING CHUAN UNIVERSITY  
The First U.S.-Accredited University in Asia

臺北校區 / 桃園校區 / 金門校區  
管理學院 / 傳播學院 / 法學院 / 國際學院 / 設計學院 / 資訊學院 / 觀光學院 /  
教育暨應用語文學院 / 健康科技學院 / 社會科學院 / 金融科技學院

## 泰晤士報

亞洲最佳大學連續五年進榜  
臺灣最佳大學排行國際化再獲肯定

臺灣唯一在美國  
設立分校大學

臺灣唯一獲美國  
MSCHE認證大學

管理學院通  
AACSB國際認證

【港澳生暨僑生單獨招生申請入學資訊】

聯絡：國際教育交流處

Mail: daphne@mail.mcu.edu.tw

電話：886-3-3507001 #3703

## 銘傳大學歡迎您

### 單獨招生科系

- |                     |                        |
|---------------------|------------------------|
| 1. 國際企業學系           | 12. 商品設計學系             |
| 2. 企業管理學系           | 13. 商業設計學系             |
| 3. 新媒體暨傳播管理學系       | 14. 數位媒體設計學系           |
| 4. 廣播電視學系           | 15. 觀光事業學系             |
| 5. 廣告暨策略行銷學系        | 16. 餐旅管理學系             |
| 6. 新聞學系             | 17. 休閒遊憩管理學系           |
| 7. 國際企業與貿易學位學程(E)   | 18. 諮商與工商心理學系          |
| 8. 新聞與大眾傳播學士學位學程(E) | 19. 犯罪防治學系             |
| 9. 時尚與創新管理學士學位學程(E) | 20. 國際事務與外交學位學程(E)     |
| 10. 應用英文學系          | 21. 資訊科技應用與管理學士學位學程(E) |
| 11. 應用日語學系          |                        |
- \* (E) 為四年全英文授課課程



申請方式：一律採網路報名 <https://tea.mcu.edu.tw/IEEDenroll/Login.aspx>  
第一梯次申請：2022年10月07日起至12月12日止。  
第二梯次申請：2023年06月1日起至07月12日止。



澳門旅遊學院  
INSTITUTO DE FORMAÇÃO TURÍSTICA DE MACAU  
Macao Institute for Tourism Studies

# 現正招生 Admission Opens Now

## 學士學位課程 (英文學制)

Bachelor's Degree Programmes (English medium)

07/11/2022 - 14/07/2023



招生網頁  
Admission website



招生簡章  
Admission brochure

2000



聯合國世界旅遊組織“旅遊教育質量認證”——  
全球首間及全球最多學士學位課程獲得認證  
1<sup>st</sup> in the world to attain UNWTO.TedQual certification and  
currently offering the **greatest number** of certified  
bachelor's degree programmes

2017



全球首家通過認證及獲續期  
英國高等教育質量保證局(UKQAA)的  
國際質量評鑑(IQR)  
1<sup>st</sup> in the world to pass and receive reaccreditation of  
the **International Quality Review (IQR)** of  
UK's Quality Assurance Agency for Higher Education (UKQAA)

2022



QS世界大學學科排名 — “款待及休閒管理”  
QS World University Rankings by Subject -  
Hospitality and Leisure Management

澳門 MACAO #1 亞洲 ASIA #3 全球 WORLD #23

(853) 2856-1252

admission@iftm.edu.mo



## 賺住學·學住做·展開航空青雲路

香港國際航空學院為有志投身航空業的青年舉辦《航空營運文憑》<sup>^</sup>，透過理論及實習兼備的課程，讓他們獲取認可學歷，同時掌握專業技術及經驗，賺取穩定收入，成就航空夢。



一個月理論課堂 +  
12個月帶薪工作實習\*

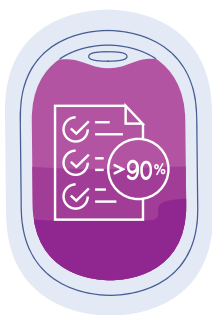

超過90%學員考獲  
首三志願實習工作



全面專業支援：  
就業輔導及工作配對



貫通升學階梯  
銜接更高學歷



報讀課程/參加網上課程簡介講座

[www.hkiaAcademy.com](http://www.hkiaAcademy.com)

<sup>^</sup> 資歷名冊登記號碼：20/000009/L3；資歷名冊登記有效日期：12/12/2019 - 31/07/2026

\* 學員最後的實習崗位取決於僱主對學員的評核以及僱主與學員的雙方共識

香港國際航空學院保留一切權利按需要更改課程的上課時間、內容、導師、工作實習、面試或其他細節



華僑大學  
HUAQIAO UNIVERSITY

3000多位港生伴你  
升學內地 擴闊視野

# 2023年香港中六畢業生報讀華僑大學日程

## 一、面試及文憑試成績申請審核入學

### 1. 中學校長保送計劃

申請依據：憑中學校長推薦信以及高中階段學習成績

報名時間：2022年12月1-10日（暫定）

面試時間：2022年12月24-25日（暫定），採用網上分組面試。

放榜時間：2023年3月

### 2. 內地129所高校聯合招收香港中學文憑考試學生計劃

網上報名：2023年3月

確認時間：2023年4月（華僑大學不安排面試）

放榜時間：2023年7月底至8月初

報名網址：<http://www.umainland.hk/>

### 3. 暨南大學、華僑大學聯合招收香港中學文憑考試學生計劃

申請依據：應屆中學畢業生持本人2023年文憑考試成績

報名時間：2023年7月19-25日（暫定）

放榜時間：2023年7月底

詳情指引網址：<https://zsc.hqu.edu.cn/> 或  
<https://lxlz.jnu.edu.cn/>

## 二、考試入學

### 1. 暨南大學、華僑大學兩校聯招考試

報名時間與現場確認（香港考場）：2023年3月1-15日

考試時間：2023年5月13-14日（暫定）

考試地點：香港、澳門、廣州、廈門四地同時舉行

報名網址：<https://lxlz.jnu.edu.cn/>

### 2. 港澳台僑全國聯招考試

報名時間：2023年3月

考試時間：2023年5月下旬

報名網址：<http://www.eeagd.edu.cn/lzks/>

想了解更多有關升學華僑大學資訊，歡迎聯絡  
華僑大學董事會香港辦事處 蔡老師、陳老師

電話/WhatsApp：25645133

電郵：[hquhk@yahoo.com.hk](mailto:hquhk@yahoo.com.hk)

地址：香港北角英皇道367-373號上潤中心19樓D座



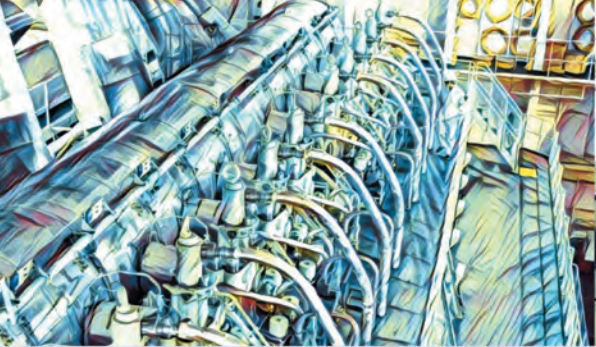

# 海運專業

乘風破浪 · 夢想啟航

## 本地船舶業

穩定晉升 為理想掌舵

### 晉升階梯<sup>#</sup>

船長/輪機操作員一級證明書

一年經驗

船長/輪機操作員二級證明書

一年經驗

船長\*/輪機操作員三級證明書

九個月經驗(船長) /  
一年經驗(輪機操作員)

建議完成培訓課程(1)或(2)

\* 考獲各級證書可操作/主理不同長度/功率的船隻

\* 需完成培訓課程(2)至(4)其中一項

## 培訓課程

### VTC 海事訓練學院：

- (1) 本地船舶初級船員基礎培訓證書課程
- (2) 初級全能海員證書課程
- (3) 本地船舶三級船長課程

### 香港海員工會和小輪業職工會合辦：

- (4) 本地船長三級培訓課程

## 遠洋航海

挑戰自我 向世界出發

### 高級船員晉升階梯

#### 甲板部

#### 輪機部



船長

輪機長(大俾)



大副

大管輪(二俾)



二副

二管輪(三俾)



三副

三管輪(四俾)



完成培訓課程+出海前訓練

完成相關的兩年制高級文憑/四年制學士學位/同等學歷，畢業後在遠洋船上擔任1至2年實習生(視乎課程及部門而定)，累積要求的海上經驗，可考取各級別的適任證書，由見習生逐步晉升。

## 培訓課程

### 甲板部

- 香港理工大學航空、航運及供應鏈管理(榮譽)工商管理學士組合課程(選修國際航運及物流管理)
- VTC海事訓練學院海事科技高級文憑課程

### 輪機部

- 香港大學/香港科技大學/香港理工大學機械工程(榮譽)工學士學位課程或同等學歷
  - VTC香港專業教育學院機械工程學高級文憑課程(輪機選修科)
- (HKDSE成績須達各院校入學要求)

了解  
更多



海運專業



海運及空運人才  
培訓基金



## 高增值海運服務

職位多元 · 機遇處處

專業資格 開拓國際視野

### 海事法律和仲裁服務



香港海運業需要各類法律專才，包括事務律師、大律師(訴訟律師)、法律行政人員、公司法律顧問、海事經理、仲裁員和調解員等。

### 船舶融資

香港是亞太區著名的國際船舶融資中心，為海運業提供全面的船舶融資服務。



### 海事保險和海損理算

海事保險對航運業相當重要，所有船舶和貨物都須投保以獲得保障。海事保險界由保險經紀人、保險公司(包括互保協會)、再保險公司及理算師所組成。



### 船務經紀

香港有國際化的船舶經紀業群，很多大型的船務經紀公司都以香港為區域基地。

### 船舶管理

船舶管理是指為船隻提供各種支援服務，使船隻能在符合世界各地和國際規例的情況下營運。



# 海運及空運 人才培訓基金

Maritime and Aviation Training Fund

## 政府推動 招攬年青新血

基金部份計劃包括：

#### ■ 香港航海及海運獎學金計劃

香港理工大學航空、航運及供應鏈管理(榮譽)工商管理學士組合課程(選修國際航運及物流管理)

— 「航海獎學金」

金額120,000元

鼓勵畢業生發展航海事業

— 「海運獎學金」

金額相等四年學費168,400元

為海運業培訓優秀人才

#### ■ 專業培訓課程及考試費用發還計劃

金額高達30,000元

鼓勵從事或有志投身海運和航空業的人士進修及考取專業資格

#### ■ 航海訓練獎勵計劃

資助遠洋輪實習生，培訓航海專才

(第1階段)海上訓練

— 甲板部18個月實習期

合共108,000元+考試費

— 輪機部12個月實習期

合共72,000元+考試費

(第2階段)考試準備

— 每月可獲3,000元津貼，上限為6個月

(第3階段)取得適任證書後在船上擔任實習生工作

— 每月可獲6,000元津貼，上限為6個月

#### ■ 本地船舶業訓練獎勵計劃

金額高達30,000元

鼓勵年青人投身本地船舶業及考取專業資格

#### ■ 本地船舶能力提升計劃

獎勵金為12,000元

鼓勵從業員提升技能以獲取操作中至大型船隻資格

MATF

[www.matf.gov.hk](http://www.matf.gov.hk)

  
HONG KONG  
MARITIME AND PORT BOARD  
香港海運港口局  
[www.hkmpb.gov.hk](http://www.hkmpb.gov.hk)

# 外地升學四問

學友社學生輔導中心督導 譚家雄

到海外升學，在優美的校園環境下，感受異國風情，與當地學生談笑風生，提升外語能力，實在令人嚮往。近月，多國逐步放寬限制新型冠狀病毒疫情的措施，重新容許非本地人士入境。在決定到海外升學前，同學務必考慮以下各項，才作出決定。

## 1 問 本地升學還是外地升學？

同學宜考慮以下「SAT」三項因素：

### Support 經濟支持

不同國家及院校的生活費、住宿費和學費不一，平均一年開支動輒十萬至三十多萬不等。同學須按個人及家庭的經濟能力及院校的分期付款安排，以考慮是否適合到外地升學。

### Ability 個人能力

香港與海外地區在語言、文化、教學模式、學習風氣等都有差異。例如：海外大學多要求同學主動積極參與課堂討論，自發探求真知，而非被動地聽課。同學須考慮自己的適應能力。

### Target 留學目標

同學須了解自己的留學目標，是為了享受獨立的生活？入讀世界排名較高的大學？修讀香港沒有開設的專業？學習外語？準備長遠在外地發展？還是擴闊眼界？本地大學近年增加了不少短期境外交流的機會，同學可按需要及能力選擇到境外交流一個學期或一個學年不等。因此，同學須釐清合理的留學目標，才決定到外地修讀整個本科課程，還是留港升學，但參與短期境外交流課程。

## 2 問 如何選擇留學的地區？

同學宜考慮以下「IELTS」五項因素：

### Immigration Policy 入境政策

持BNO或香港特區護照的同學，到不同國家所需的簽證時間不同。同學須了解有關國家的學生簽證申請程序及所需文件，盡早辦理簽證申請。部分國家不容許留學生兼職，如有需要半工讀，則應考慮其他國家。

### Environment 環境

同學須評估自己能否接受當地的氣候，如：季節性溫差及日夜溫差等。如患有哮喘，同學較適宜前往全年氣候溫和的國家升學。同學亦須考慮當地的交通情況，是否方便日常生活。

### Linkage with Family 與家人聯繫

一個人身處海外，很多事情得自己解決。在留學初期，同學或會難以適應新生活。若在當地有親人或朋友提供支援，這未嘗不是好事。同學亦應考慮當地與香港的時差，評估自己能否在適當時間透過電話或互聯網等通訊媒介與在港的親人及朋友聯繫。

### Term-time 修讀年期

現時外地大學大致分為三年制和四年制，前者較重視專業範疇，後者則在入學首一兩年著重通識科目。部分學位課程和榮譽學位課程修讀年期也有差別。同學須明白修讀年期不同，所需的留學預算費用也不同。同學亦須留意個別院校的入學月份（一般分春季或秋季入學）及上課模式（一般為面授課程，但有部分課程或因應疫情改為遙距教學）。

### Standard of Living 生活水平

同學須考慮當地的生活物價指數及一般居民生活狀況，可考慮向有關領事館或海外升學輔導機構查詢是否有獎學金或助學金可供申請。部分國家的治安或政局可能未如理想，同學亦須多加留意，並了解不同的海外升學保險計劃，尤其須細閱保障範圍及條件，以減低將來因疫情而中斷入學安排導致任何損失的風險。



### 3問 如何選擇外地升學的課程？

同學宜考慮以下「TOEFL」五項因素：

#### Threshold 入學門檻

海外大學眾多，收生要求也有分別。同學應留意入學簡章所提及的入學門檻及參考過往收生成績數據，按能力選擇院校及課程，否則縱然成功入讀也未必能輕鬆應付課業要求。部分國家容許同學以中四及中五的成績報讀海外大學基礎課程，免卻在港參與文憑試。若同學完成一年制課程並達到相關要求，可升讀大學一年級。

#### Orientation 興趣取向

同學選擇課程應以興趣取向為先，切忌隨波逐流，勿只選擇不感興趣但一般人均選擇的熱門學科。這樣的話，自己或許未能享受學習的過程，只會讀得倍感吃力。另外，由於將來的就業情況未能準確預計，同學不應在選擇課程時只考慮將來的就業取向。

#### Evaluation of Qualifications 學歷評審

同學於外地考取的大學學歷一般須向香港學術及職業資歷評審局申請審核；而專業資格的認可則須向相關的認可專業機構查詢。另外，榮譽學位和非榮譽學位課程在豁免專業考試及升學方面的認受性亦有所不同。

#### Fame 知名度

不同國家均有一些熱門或知名課程，例如：瑞士的酒店旅遊課程、澳洲的獸醫課程等。同學若對該些課程有興趣，不妨考慮到該些國家的相關院校升學，畢業後投身相關專業時應有更高的認受性。然而，同學須小心細閱不同機構所公布的大學排名，了解排名的準則以整個大學還是以個別學科為評核對象。不同的排名結果只供參考，同學切忌只按排名選擇院校及課程。

#### Life at Campus 校園生活

同學亦應了解不同院校的校園特色，如：有否成立留學生組織協助留學生適應生活？有甚麼措施向留學生提供生活上的適時支援？有哪些社交活動供留學生參與？

### 4問 報名前要注意甚麼？

同學宜考慮以下「GCE」三項要點：

#### Gearing up now 立即作準備

一般海外升學的申請須於開學前至少半年至一年提出，如同學已決定到外地升學，應盡早計劃申請的日程，包括準備申請文件、邀請師長撰寫推薦函、安排應考公開考試及辦理簽證等。雖然多所海外大學因疫情而停課，但是來年的入學申請程序仍然繼續。同學可參考相關院校的網站獲取最新的報讀安排資訊。

#### Consultation 諮詢

有興趣負笈求學的同學，多會尋求海外升學輔導機構的協助；那些機構提供的資訊能為同學節省不少時間和工夫。然而，同學宜聯絡多於一間有口碑和信譽的機構，對照不同的資料，以選擇最適合自己的大學和課程。該些機構或會為有海外院校舉辦展覽會或網上諮詢服務，甚至安排院校在香港面試及收生，同學亦應留意相關資訊。

#### Examinations 海外考試

同學應知道不同國家的大學要求申請人持不同學歷，同學應預早報考相關的學能傾向 / 學科公開考試（如SAT、GCE等）及英語能力考試（如IELTS、TOEFL等）。一旦失手，同學仍有充足時間準備重考，否則入學申請可能因而延誤。在疫情下，部分海外考試暫時停辦或延遲。同學須瀏覽相關海外考試承辦機構的網站了解考試安排。

#### 2021年中六畢業生外地升學統計調查

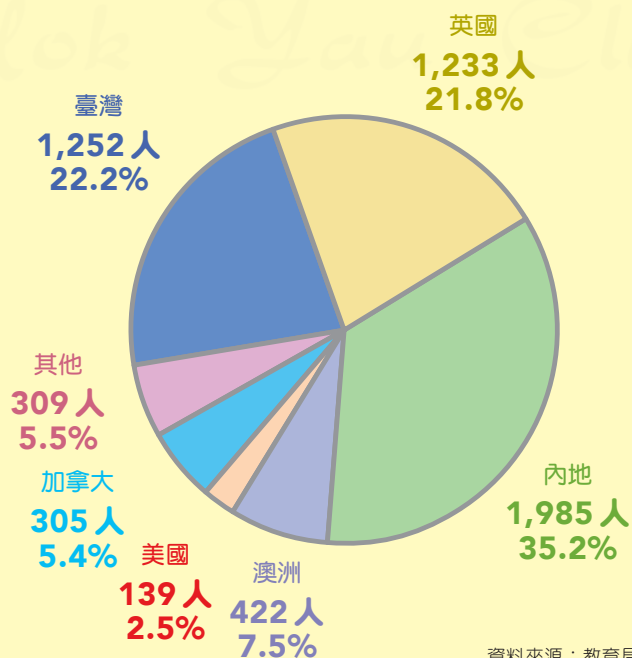

# 內地



隨著中國內地發展日益蓬勃，愈來愈多香港學生前往內地升讀大學。根據教育局公布的《2021年中六學生出路統計調查》，內地是最多中六畢業生選擇的外地進修地點。港生赴內地升學，可直接以文憑試成績經**文憑試收生計劃**報名。未持有文憑試成績，或成績未達要求的同學，可應考**港澳臺僑聯招試**報讀內地院校，或透過**個別院校獨立招生**。同學宜了解各途徑的特點，按需要作出選擇。

## 學制

內地高等教育可分為專科教育（類近香港副學位/專上課程）、本科教育（學士學位課程）和研究生教育（碩士及博士學位課程）。內地大學本科一般專業為四年制，個別專業如醫科、中醫等為五至六年制。碩士研究生一般為兩至三年制，博士研究生則一般為三年制。現時內地院校主要開放本科生及研究生對香港學生招生。

## 報讀大學本科課程的3大途徑

香港學生報讀內地大學本科課程，主要可透過三個途徑：

1. **文憑試收生計劃**（內地高校招收香港中學文憑考試學生計劃）（132所院校）
2. **港澳臺僑聯招試**（中華人民共和國普通高等學校聯合招收華僑港澳臺學生入學考試）（約300所院校）
3. **個別院校獨立招生**（6所內地院校）

註：相關數據更新至2022年11月。

### 香港高中畢業生

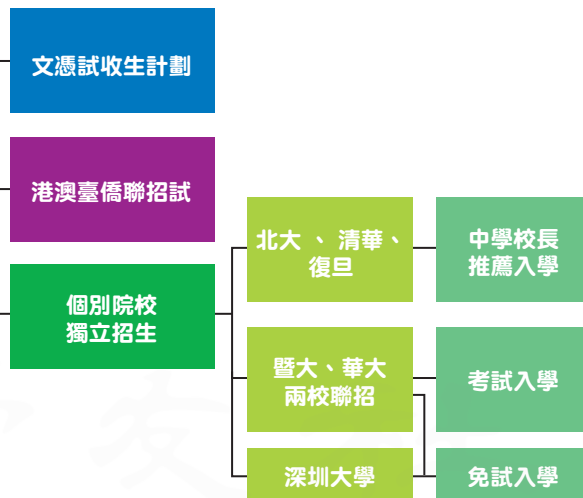

## 內地升學途徑一覽

	文憑試收生計劃 (132所院校)	港澳臺僑聯招試 (約300所院校)	個別院校獨立招生		
			北大、清華、復旦	深圳大學	暨大、華大
報名形式	免試	考試	免試	免試	考試/免試
報名/入學資格	應屆文憑試考生： 成績達「3322」* (個別院校或有更高等級要求)	修畢中六	修畢中六、校內成績 優異 / 校長推薦	修畢中六、校內 成績優異	考試：修畢中六 免試：在同屆文憑試中，成績達 「3322」，或五科總分達12分
報名日期	2023年3月1日至31日	約每年3月	各院校自行決定	約11至12月	考試：約每年3月 免試：約每年7月
考試/面試日期	各院校自行決定	約每年5月	各院校自行決定	約12月下旬	約每年5月
報名費	HK\$460	HK\$550	不適用	不適用	HK\$550

\* 報考體藝類專業最低錄取標準為「2211」，而「校長推薦計劃」內的考生則為四科核心科目（中國語文科、英國語文科、數學科及通識教育科）的總分數達10分或以上，且每科不得低於第2級。

註：相關計劃安排詳情按官方公布為準。

國家教育部推出的**文憑試收生計劃**讓香港學生可以文憑試成績報讀參與計劃的內地院校，免卻應付多一次內地考試的壓力，亦方便港生報讀內地院校。沒有應考文憑試，或成績未達標的同學，可透過應考入學試（包括**港澳臺僑聯招試**及**個別院校獨立招生**），或**獨立招生**院校的免試申請報讀內地大學。**港澳臺僑聯招試**涵蓋院校及專業較多，**獨立招生**則由各高校自定收生要求及程序。同學須留意，這些入學考試的考試大綱多以內地課程為藍本，香港學生要花額外時間準備。

各入學途徑的報名及入學資格、可報讀院校、報名及報考安排均有不同，同學應加以分析，才作決定。

## 《內地高校招收香港中學文憑考試學生計劃指南》

學友社自2012年起，獲教育局委託擔任文憑試收生計劃指南的顧問及編輯工作，內容包括內地升學概況、文憑試收生計劃詳情及策略、各參與院校的介紹及招生課程一覽、畢業港生出路等。最新一期預計於2022年12月推出，電子版本可瀏覽教育局網頁「內地高校招收香港中學文憑考試學生計劃」。



電子版本



## 學費及生活費

項目		每年費用 (人民幣)
本科學費	一般專業	約¥2,260至28,000
	醫學類專業	約¥4,600至20,000
	藝術類專業	約¥7,000至15,000
	中外合辦專業	約¥15,000至86,000
住宿費 <sup>#</sup>		約¥600至28,000
生活費 <sup>#</sup>		約¥9,600至36,000

<sup>#</sup> 不同城市的生活水平有差異，以上費用僅供參考。

## 香港政府提供內地升學資助

香港政府推出「內地大學升學資助計劃」資助有經濟需要，並於指定內地高校修讀學士學位課程的香港學生。於2022/23學年，通過入息審查的學生，可於課程正常修業期內，獲每年HK\$16,800全額或HK\$8,400半額資助。計劃另設「免入息審查資助」，為合資格學生提供每學年HK\$5,600定額資助。除了指定的191間內地院校，計劃亦涵蓋通過指定計劃升讀華僑大學及於文憑試收生計劃中經「校長推薦計劃」入讀內地院校的香港學生。

此外，國家教育部、不同機構都設有獎學金供赴內地升學的香港學生申請。

## 主要出路途徑

### 回港發展

- **公務員**：持有由香港以外院校（包括內地院校）所頒授之學歷的人士亦可申請公務員職位。政府會按既定程序就有關申請安排學歷評核，如申請人所持有的學歷被評核為達到所投考職位的入職要求，並符合有關職位的其他入職要求，其申請會獲考慮。頒授之學歷的人士亦可申請公務員職位。政府設有非本地（包括內地）學位的評核機制，公務員事務局一般會視內地相關學位學歷與本地相若。如申請人所持有的學歷達到所投考職位的學歷要求，並符合有關職位的其他入職條件，申請就會獲考慮。
- **兩地業務機構**：現時不少中資機構在香港設立分公司，而香港金融機構亦於內地開展業務，在內地大學畢業的港生熟悉內地市場及社會狀況，且具香港居留權（有簽證上的便利），對在私人企業發展會有一定優勢。
- **冷門專業**：內地高校學科專業設置齊全，包括不少香港院校未有或較少開辦的專業，如農業、園藝、航空航天工程等，具冷門專業知識會有發展優勢。
- 若學歷獲認可並符合投考專業資格要求，可從事相關專業（如教師）。
- 符合特定專業要求者可循指定途徑考取香港執業資格。
- 報讀香港院校研究生課程。

### 內地發展

- 加入內地各類企業，發揮個人對兩地及國際情況的認識。
- 報讀內地院校研究生課程。

## 海外發展

- 投身外國商業及金融機構，以自身對國情的了解，協助開拓內地市場。
- 報讀外國研究生課程。

## 學歷認可

### 升學銜接

國家教育部與香港特別行政區政府教育局已於2004年簽署《內地與香港關於相互承認高等教育學位證書的備忘錄》，兩地院校在升學銜接上正式互認學士學位及以上之資歷。

### 學歷評估及資歷評審

香港學術及職業資歷評審局（評審局）為持有非本地（包括內地及海外）學歷的人士提供學歷評估服務。在內地高校獲取的學歷可呈交評審局，讓局方評估該總體學歷是否達到標準，以在香港取得某特定資歷。據評審局2020/21年度年報的統計資料，該年度以內地學歷申請學歷評估的個案共950個，當中99.9%獲評定為與香港資歷架構中相對的學歷水平。

### 專業資格互認

內地與香港部分專業分別設有不同的專業資格制度，兩地有關專業團體會不時簽定各項互認協議。各專業的互認安排及細節各異，且不時修訂，同學應向各專業機構了解詳情，亦可瀏覽CEPA專題網站（[www.tid.gov.hk/tc\\_chi/cepa/](http://www.tid.gov.hk/tc_chi/cepa/)）。

## 部分界別的香港專業資格

- **醫學界**：內地醫科畢業生（西醫、中醫及牙醫）須通過執業考試獲取在香港的執業資格。當中尤以中醫藥大學較受香港學生歡迎，目前有30所內地院校的中醫課程獲香港中醫藥管理委員會轄下中醫組認可，完成課程的學生可報考香港中醫執業資格試。
- **法律界**：在內地完成法學學位課程的香港學生，須按不同情況完成相關普通法的銜接課程及在有關考試中取得及格成績，方獲專業證書（PCLL）入學資格。報讀PCLL課程後，再完成實習律師合約或指定的大律師實習期，才能分別獲認許成為律師（Solicitor）或大律師（Barrister）。
- **會計業**：香港會計師公會（HKICPA）於2020年推出專業資格課程（QP），提供全面培訓，迎合企業對會計師工作的多元要求，是在香港成為執業會計師的最主要途徑。若持有等同香港資歷架構級別第四級或以上的內地任何學科學歷，均享有報讀QP的資格。其中，若持有受認可的內地會計學學位，報讀QP時可申請單元豁免。
- **工程界**：要在香港成為執業工程師，要先成為香港工程師學會的法定會員，即須具備認許學術資格及相關工作經驗，並通過專業評審。目前，該學會認許學術資格包括經該學會及「華盛頓協議」成員審核的工程學位。國家已於2016年成為「華盛頓協議」的正式會員，經由中國工程教育專業認證協會認證的相關工程教育專業，可獲各正式成員間相互認可。

## 大灣區內地城市一覽

粵港澳大灣區發展迅速，帶來更多的升學、就業及創業機遇。除了香港及澳門，大灣區亦涵蓋廣東省九個城市，當中有不少院校參與「文憑試收生計劃」，香港學生可直接以文憑試成績報名升讀，又或報考「港澳臺僑聯招試」等。而畢業生亦可獲院校發放《就業協議書》，簽發《就業報到證》，方便在內地求職就業，又或選擇回港發展。

\* 以下資料參考自粵港澳大灣區網站 [www.bayarea.gov.hk](http://www.bayarea.gov.hk)



## 大灣區內地城市收取香港學生院校一覽表

地區	院校	文憑試收生計劃	港澳臺僑聯招試	獨立招生
廣州	中山大學	✓	✓	
	暨南大學	✓	✓	✓
	華南理工大學	✓	✓	
	廣州醫科大學	✓	✓	
	廣州中醫藥大學	✓	✓	
	華南師範大學	✓	✓	
	廣州美術學院	✓	✓	
	星海音樂學院	✓	✓	
	廣州大學	✓	✓	
	廣東工業大學	✓	✓	
	廣東外語外貿大學	✓	✓	
	南方醫科大學	✓	✓	
	廣東藥科大學	✓	✓	
	廣東財經大學	✓	✓	
	廣東金融學院	✓	✓	
	廣州城市理工學院		✓	
	廣東白雲學院		✓	
	廣州華商學院		✓	
	廣州工商學院		✓	
	廣東技術師範大學		✓	
廣州新華學院		✓		
華南農業大學		✓		
廣州體育學院		✓		
深圳	深圳大學	✓	✓	✓
珠海	北京師範學院—香港浸會大學聯合國際學院		✓	
	北京理工大學珠海學院		✓	
	北京師範大學(珠海分校)		✓	
	珠海科技學院		✓	
佛山	佛山科學技術學院		✓	
東莞	廣東醫科大學(*分設東莞及湛江校區)	✓	✓	
	東莞理工學院		✓	
	廣東科技學院		✓	
江門	五邑大學		✓	
肇慶	肇慶學院	✓	✓	
	廣東理工學院		✓	

### 交通攻略

香港與廣東省九個城市交通網絡發達，積極打造更便捷的交通圈，方便市民來往兩地。從香港出發，學生可以根據班次、價格、上落點等，選擇乘搭車、船或高鐵到廣東各個城市。

城市	交通網絡					
	高鐵	直通巴士	港珠澳大橋穿梭巴士	城際直通車	東鐵	船
廣州	✓(約1小時)	✓(約3小時)		✓(約2小時)		
深圳	✓(約14分鐘)	✓(約5至30分鐘)			✓(約7至12分鐘)	✓(約1小時)
珠海	✓*(約1小時48分鐘)	✓(約1小時15分鐘)	✓(約40分鐘)			✓(約1小時10分鐘)
佛山	✓(約1小時30分鐘)	✓(約3小時)				
惠州	✓*(約1小時10分鐘)	✓(約3小時)				
東莞	✓(約45分鐘)	✓(約3小時)		✓(約1小時15分鐘)		
中山	✓*(約1小時30分鐘)	✓(約3小時)				✓(約1小時30分鐘)
江門	✓*(約2小時)	✓(約4小時)				✓(約2小時30分鐘)
肇慶	✓(約1小時30分鐘至2小時)	✓(約4小時)				

註一：部分資料參考自香港旅遊發展局，車程時間僅供參考，或會因應不同情況有所出入。

\*沒有直達的高鐵車站，需在廣州南站轉乘

\*沒有直達的高鐵車站，需在深圳北站轉乘

#### 廣東省教育考試院 (文憑試收生計劃/港澳臺僑聯招試)

☎ 86-20-62833628  
🌐 <http://eea.gd.gov.cn>

#### 中國教育交流(香港)中心 (文憑試收生計劃/港澳臺僑聯招試)

📍 上環蘇杭街69號25樓2501至2503室  
(港鐵上環站A2出口)  
☎ 2542 4811  
🌐 [admissionscheme@hkceec.hk](mailto:admissionscheme@hkceec.hk)  
[www.umainland.hk](http://www.umainland.hk)

#### 深圳大學

☎ 86-755-26536235 📧 [zsb@szu.edu.cn](mailto:zsb@szu.edu.cn)  
🌐 <http://zs.szu.edu.cn>

#### 京港學術交流中心 (港澳臺僑聯招試/研究生)

📍 北角英皇道83號聯合出版大廈  
1404至1405室  
☎ 2892 1267  
📧 [bhkaec@bhkaec.org.hk](mailto:bhkaec@bhkaec.org.hk)  
🌐 [www.bhkaec.org.hk](http://www.bhkaec.org.hk)

#### 香港考試及評核局國際及專業考試部 (港澳臺僑聯招試)

📍 新蒲崗爵祿街17號3樓  
☎ 3628 8787/3628 8711  
📧 [ie1@hkeaa.edu.hk](mailto:ie1@hkeaa.edu.hk)  
🌐 [www.hkeaa.edu.hk](http://www.hkeaa.edu.hk)

#### 暨南大學駐香港辦事處

📍 上環干諾道中200號信德中心西座  
10樓1007B室  
☎ 2540 4778/2540 4779  
📧 [hongkong@jnu.edu.cn](mailto:hongkong@jnu.edu.cn)  
[ozsb@jnu.edu.cn](mailto:ozsb@jnu.edu.cn)  
🌐 <https://hongkong.jnu.edu.cn/>

#### 華僑大學董事會香港辦事處

📍 北角英皇道367至373號上潤中心19樓D座  
☎ 2564 5133  
📧 [hquhk@yahoo.com.hk](mailto:hquhk@yahoo.com.hk)  
[hqdxjwzs@sina.com](mailto:hqdxjwzs@sina.com)  
🌐 <http://zsc.hqu.edu.cn>



因臺灣與香港在地理上和文化上差異不大，學校多擁有廣闊的空間及優美的校園環境，加上香港文憑試考生可透過「聯合分發」免試入學，近年更新增多元升學方式，如「個人申請」、「香港副學士（或高級文憑）升讀科技大學兩年制學士班」、「各校單獨招生」等，一向是香港學生赴海外求學的熱門選擇。

### 學制

臺灣高等教育學制分為學士班（包括兩年制學士班）、碩士班及博士班等三種學程。學士班課程大多以四年制為主（修讀輔系、雙主修或跨國雙聯制或需延長修業年限），畢業後可再繼續修讀碩、博士班。

### 大學課程入學資格

符合以下兩種條件，且經查證屬實，即可享有專為香港學生而設的赴臺升學機會：

- 一、持香港永久性居民身份證；及
- 二、最近連續居留境外六年以上（申請就讀醫學、牙醫及中醫學系者需滿八年；所稱境外不含臺灣）

註：同時持有外國護照之香港永久居民，亦可透過海外聯招會或向各大學院校申請入學，就學及輔導得準用港澳生權益。

### 學費及生活費

臺灣院校的學雜收費經濟合理，各校大多備有收費低廉、生活便利的學生宿舍供海外學生住宿，亦設暢通的網際網路。全年學費及生活費可參考下表：

項目		每年費用
學雜費	醫學院	HK\$13,000至35,000
	工學院	HK\$12,000至28,000
	理農學院	HK\$11,000至27,000
	商學院	HK\$9,800至26,000
	文、法學院	HK\$9,700至25,000
住宿費		HK\$2,400至18,000
生活費		HK\$12,000至36,000
合計		HK\$24,100至89,000

註：1. 住宿及生活費會因區域消費水準與個人消費習慣不同而有所差異。  
2. 費用以 HKD : NTD = 1 : 4 換算。

### 獎助學金

從入學到畢業，有數十種港澳生及僑生獎助金：臺灣教育部菁英僑生獎學金、優秀僑生獎學金、清寒僑生助學金、在學學行優良僑生獎學金等，金額最高可達 NT\$300,000（約 HK\$75,000），減輕同學負擔。（詳情：<https://cmn-hant.overseas.ncnu.edu.tw/scholarship>）

## 港生赴臺升學路徑圖

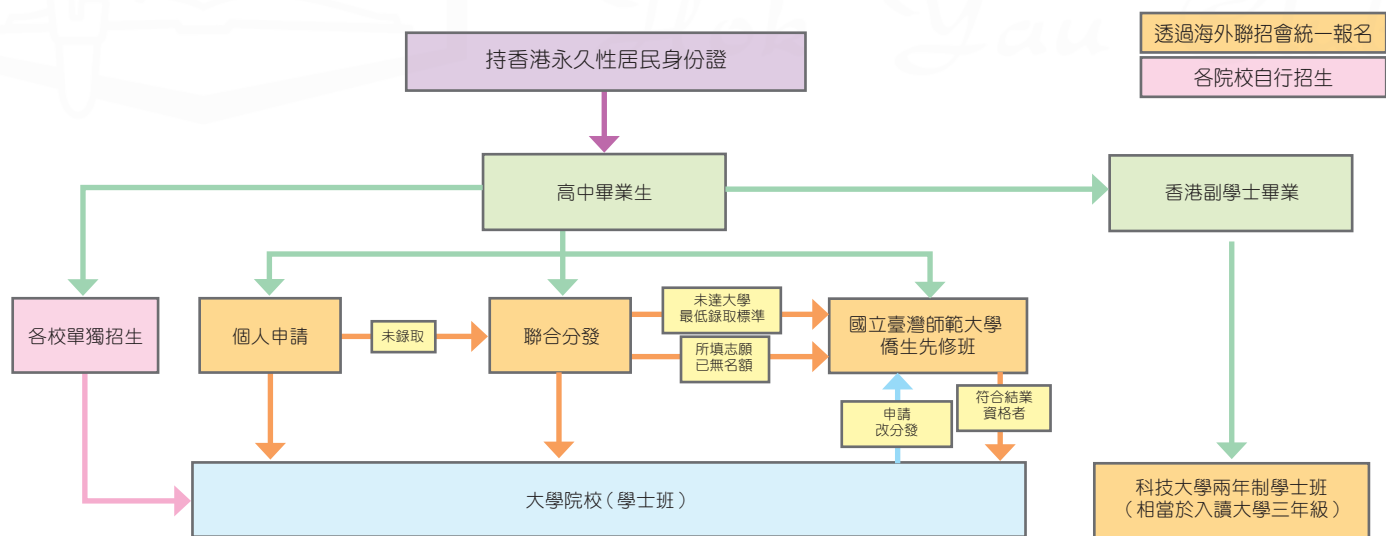

備註：

- 註一：以「海外聯合招生委員會」為統一報名途徑，報名詳情按當年度招生簡章規定辦理。
- 註二：各大學院校自行招收學生，須自行向各校報名，報名詳情及程序按各校招生簡章規定辦理。
- 註三：報讀個人申請如未獲分發學位，依報名時勾選意願進入聯合分發，學生無需重複報名聯合分發。
- 註四：海外聯招會途徑及各校單獨招生途徑，僅能擇一管道入學。

## 報名途徑\*

### ① 學士班個人申請

報名時按志願校系要求上傳審查資料，由海外聯招會將申請資料分轉各校審查，再按各校審查合格排序、招生名額及志願順序（最多選填四個校系志願）分發，未獲錄取者則進入「聯合分發」。

### ② 學士班聯合分發

在香港的中學（包括國際學校）畢業，以文憑試成績報名，由海外聯招會按報名學生成績高低、招生名額及志願順序（最多選填七十個校系志願）分發。

### ③ 自願申請臺師大僑先部

若成績未達入讀大學門檻，可報名就讀國立臺灣師範大學僑生先修部（簡稱僑先部），翌年6月以僑先部結業成績及校系志願分發大學，9月註冊入讀大學一年級。

### ④ 單獨招生

根據臺灣教育部「香港澳門居民來臺就學辦法」與「外國學生來臺就學辦法」，大學院校自行招收港澳學生與外國學生。招生學系、修業年限、招生名額、申請資格、甄選方式及其他相關規定，均依照各校訂定的招生簡章辦理。

\* 僅列出香港中學文憑試畢業生可直接報名的入學途徑。

## 報名日程

學制	報名方法	報名資格	成績採計方法	報名日期（暫定） <sup>#</sup>	放榜日期（暫定） <sup>#</sup>
學士班	個人申請	中學畢業 （持畢業證書或 修業證書）	依各校審查結果	2022年11月1日至12月15日	2023年3月底
	聯合分發		依簡章規定擇優採計文憑試成績 <sup>^</sup>	2023年2月1日至3月15日	2023年7月底
臺師大僑先部	秋季班		中學最後三年成績單，擇優錄取	2023年5月1日至6月10日	2023年7月底
單獨招生	學生自行向臺灣各大學院校報名，並依照「香港澳門居民來臺就學辦法」或「外國學生來臺就學辦法」及各校招生簡章之規定辦理。				

<sup>^</sup> 除文憑試，亦接受香港高級程度會考、香港中學會考、SAT Subject Test測驗、海外A Level文憑或國際文憑預科課程（IBDP）考試成績。

<sup>#</sup> 報名日期及放榜日期以各招生單位簡章公布為準，詳情請瀏覽海外聯招會網站。

## 報名後注意事項

### 1. 個人申請

- 留意「志願校系審查資料」上傳截止時間，為避免網路壅塞，請盡早完成上傳。

### 2. 聯合分發

- 應屆DSE考生無須自行繳交DSE成績，海外聯招會將直接向香港考評局提取。

### 3. 自願申請僑生先修部

- 入讀僑先部者若成績理想，隔年將有機會藉此分發大學。

## 疫情期間入境臺灣就學之特別安排

### 1. 領取錄取證明文件

- 海外聯招會：由海外聯招會派發「分發通知書」
- 各大學「單獨招生」：由大學發出（郵寄或電郵）「錄取通知書」

### 2. 辦理「入臺簽證」

- 可辦理「入臺簽證」時間需依臺灣相關政府部門發布為準，請隨時留意海外聯招會或各大學通知
- 取得「入臺簽證」後，請立刻聯繫學校，協調抵臺時間

### 3. 抵臺檢疫

- 進行居家檢疫及自主健康管理（天數依相關政府部門發布為準），居住地點以防疫旅館或各大學宿舍為主（視防疫規定和大學規劃安排）

## 移居資訊

如欲了解更多關於移居臺灣的資訊，可掃QR code瀏覽台北經濟文化辦事處網頁。



移居臺灣

## 重要資訊

海外聯招會新年度（2023年9月入學）招生簡章預計2022年10月中下旬發布，有意報名者，請留意海外聯招會官網資訊。

### 臺灣海外聯合招生委員會

886-49-2910900

overseas@ncnu.edu.tw

www.overseas.ncnu.edu.tw

twEdu.HK

### 臺北經濟文化辦事處

香港灣仔港灣道18號中環廣場49樓4907室

2525 8642

# 澳門



作為大灣區重點發展城市之一，澳門高等教育近年發展迅速，現有十所高等院校。課程類型多元化，當中較具特色的有中葡翻譯、中葡經貿關係、旅遊、旅遊智慧科技、博彩、酒店及款客服務管理、文化遺產管理、廚藝管理、旅遊會展及節目管理、體育及運動、中醫藥、公共衛生、藥物科學、生物醫學、認知神經科學、微電子、月球與行星科學、大數據與物聯網等。現時亦積極籌備開辦人工智能、機器人與自主系統、醫藥管理、海岸帶環境與安全、創新材料與可持續發展、媒體藝術及娛樂、旅遊數碼營銷及商業分析、中國法與環球法學等課程。

## 高等院校一覽

性質	院校名稱	網址
公立院校	澳門大學*	www.um.edu.mo
	澳門理工大學	www.mpu.edu.mo
	澳門旅遊學院*	www.iftm.edu.mo
	澳門保安部隊高等學校*	www.fsm.gov.mo/esfsm
私立院校	澳門城市大學	www.cityu.edu.mo
	聖若瑟大學*	www.usj.edu.mo
	澳門鏡湖護理學院	www.kwnc.edu.mo
	澳門科技大學	www.must.edu.mo
	澳門管理學院	www.mim.edu.mo
	中西創新學院	www.mmc.edu.mo

\* 主要以英語授課。

\* 只招收澳門永久性居民。

## 入學申請

### 1. 澳門四高校聯合入學考試

澳門大學、澳門理工大學、澳門旅遊學院和澳門科技大學已聯合推行「澳門四高校聯合入學考試(語言科及數學科)」，詳情可瀏覽教育及青年發展局網頁([https://portal.dsedj.gov.mo/webdsejspace/internet/Inter\\_main\\_page.jsp?id=80092](https://portal.dsedj.gov.mo/webdsejspace/internet/Inter_main_page.jsp?id=80092))，一般專業需同時參加中文科、英文科和數學科考試，部分專業因應課程內容需加考數學科(附加卷)、葡文或其他科目。上述考試2022/23學年重要日程如下：

日期(2022年)	事項
1月5至19日	報名
3月17至20日	考試
5月上旬	公布考試成績
5月上旬起	四校各自公布錄取結果

註：2023/24學年的考試日程尚未公布，請密切留意相關網頁。

### 2. 獨立招生

其他澳門高等院校均為獨立招生，報名時間及招生條件不一，入學申請資料須直接向院校索取及遞交，部分院校亦可透過網上直接報名；另外，須遞交的文件一般為身份證、畢業證書、成績表副本、相片、報名費等。學生亦可以其他國際公開考試(例如：GCE、IGCSE、TOEFL、IELTS等)成績向院校申請入學。具體入學要求、招生簡章及申請詳情可瀏覽各院校網頁。

## 升學準備

外地人士赴澳門升學，必須向澳門治安警察局居留及逗留事務廳辦理「逗留的特別許可」。申請手續簡便，且院校一般會協助新生辦理有關手續。詳情可瀏覽澳門治安警察局網頁([www.fsm.gov.mo/psp/cht/psp\\_left\\_3\\_SMS.html](http://www.fsm.gov.mo/psp/cht/psp_left_3_SMS.html))。

## 各類課程入學要求/學費及生活費

同類別學位課程的學費因應高等院校及專業不同而有所差異。參考各院校網頁公布的最新招生簡章，外地學生學費如下(以整個課程計算)：

課程類別	一般入學學歷要求	一般修讀期	一般學費(澳門元)
博士學位	具碩士學位或同等學歷	三至四年	約\$103,680至\$263,000(整個課程)
碩士學位	具學士學位或同等學歷	兩年	約\$111,600至\$180,500(整個課程)
學位後文憑		一至兩年	約\$40,000至\$75,600(整個課程)
學士學位	完成三年制高中教育或同等學歷	四年	約\$23,800至\$128,000(每學年)
證書/文憑		一至兩年	約\$23,800至\$63,000(每學年)
預科/先修班		一年	約\$34,000

住宿：每學年約\$15,800至\$50,000(澳門元)

生活費：每學年約\$30,000起(澳門元)

兌換率：澳門元\$100=港元約\$97

註：現時的澳門高等教育設不同層次的學位課程，修讀期和授課語言亦因應院校及課程(專業)而有所不同。上表學費金額參照各高等院校2022/23學年資料，並為一般收費情況，個別課程可能會較高收費，且未有在上表中顯示(註：2023/24學年的考試日程尚未公布，請密切留意相關網頁。)

## 查閱已開辦的課程

如需查閱高等院校已開辦的高等教育課程，可瀏覽：

- 澳門高等教育課程指南：  
[https://es.dsedj.gov.mo/esdbonline/\\_site/index.asp](https://es.dsedj.gov.mo/esdbonline/_site/index.asp)
- 澳門高等教育課程資料庫：  
<https://es.dsedj.gov.mo/esdbonline/mainframe.html>

## 課程銜接及認可

澳門高等院校與世界各地多所知名高等院校有恆常的合作交流計劃，獲澳門特區政府認可的高等教育課程可銜接其他地區院校晉階課程。同時，澳門高等院校亦有與不同範疇的公司及機構組織實習計劃，讓學生能把課堂知識實踐於工作上，提升個人競爭力。

### 澳門特別行政區政府教育及青年發展局

澳門約翰四世大馬路7至9號1樓

853-2855 5533

853-2871 1294

webmaster@dsedj.gov.mo

www.dsedj.gov.mo/

<https://es.dsedj.gov.mo/cees>(大學生中心)



英國一向是最受港生歡迎的海外升學國家之一。當中最多人修讀學士學位課程，其次為碩士及研究院課程。

英國升學途徑富彈性，完成DSE的香港學生，除了可報讀當地大學學士課程外，也可報讀由延續教育學院或高等教育學院開辦的大學銜接課程或職業導向課程，出路四通八達。

## 香港與英國的分數對照制度

英國的學士（榮譽）學位課程一般為三年制（蘇格蘭為期四年），工程學（四年制）和醫科（五至六年制）等課程則例外。DSE亦已納入英國大學及院校招生事務處（UCAS）的分數對照制度，可以與GCE A-level 的成績直接比較。DSE的第3、4及5級，分別等同GCE A-level 的E、C及A級。

英國各院校會根據個別課程的特點及收生情況訂立入學要求，並參考UCAS的分數對照制度。學生可登入香港考試及評核局或個別院校的網頁，查閱一般入學要求。

## 入學要求

課程類型	DSE入學要求	英文水平
學士學位	三科取得 4、3、3 至 5**、5、5	DSE 英文達第4級/ IELTS 6.0分
國際文憑/高級國家文憑/ 基礎學位	三科取得 3、3、3 至 4、4、4	IELTS 5.0分
國際基礎課程	三科取得 2、2、2 至 4、3、3	

## 課程類型

### 國際基礎課程

修讀年期多為約一年，內容較為密集，主要針對提升學生的英語能力，協助他們適應當地大學的教學模式和學習文化。英文為課程的必修科，部分院校亦會要求學生修讀歷史及人文學科或提升學習技巧的課程，學生亦可根據個人興趣及能力選擇不同主修科目。完成課程並達指定水平，便可銜接入讀個別大學學位課程的第一年。學生在報讀課程前，宜詳細考慮日後所銜接的大學課程是否自己心儀的選擇。

### 國際文憑課程

部分大學會開辦為期一年的國際文憑課程（又稱國際一年班），學生在完成課程後，可直接入讀大學學士學位課程的第二年，這些課程的入學門檻一般較基礎課程為高；並以小班教學為主，協助提升學生的英語水平及學習技巧。

### 職業導向課程

英國的延續教育或專上學院提供不同類型的職業導向或專科課程，例如高級國家證書或文憑，學歷相等於學士學位課程的初階段。修畢課程的學生能夠銜接入讀學士學位課程的第二或三年，或直接投身職場。此外，英國的延續教育學院與業界的顧問團體有密切聯繫，課程內容更能貼近業界所需，有助提升學生的就業能力。另外，延續教育學院的學費較相宜，對財政緊拙的學生是較吸引的選擇。

## 學費及生活費

課程類型	每年學費	生活費
學士學位	£10,000至26,000 (約HK\$96,764至251,586)	每月約£800至1,300(約HK\$7,759至12,608)(包括住宿、電費、膳食及交通等)。
其他課程	可向想申請的大學或學院查詢課程費用，大多數情況下，這些資訊會列在他們的網站上	詳情可參考 Student budget calculator : <a href="https://study-uk.britishcouncil.org/moving-uk/money-budgeting">https://study-uk.britishcouncil.org/moving-uk/money-budgeting</a>

註：費用以 GBP:HKD = 1:9.67 換算。

## 入學申請程序

學生可於9月初至翌年6月30日期間登入UCAS ([www.ucas.ac.uk](http://www.ucas.ac.uk)) 的中央網上系統，申請英國多所院校的課程。當中包括英格蘭、威爾斯、蘇格蘭及北愛爾蘭160多所高等教育學院的全日制課程，部分熱門課程會在短期內滿額，有意赴英留學的學生應盡早提交申請。

## UCAS入學申請日程（2023年入學適用）

日期	事項
2022年9月6日	UCAS接受申請
2022年10月15日	牛津大學、劍橋大學及醫科、牙醫和獸醫截止報名
2023年1月25日	UCAS首輪申請截止日期
2023年2月	UCAS Extra (額外課程)申請開始
2023年6月	UCAS最後申請限期

## 簽證申請程序

所有準備赴英留學超過六個月的學生，必須申請學生簽證。申請必須於網上辦理 ([www.vfsglobal.co.uk/hongkong](http://www.vfsglobal.co.uk/hongkong))，另須預約及親赴位於北角的英國簽證申請中心遞交文件及提供生物辨識資料（掃描指紋及拍攝數碼相片）。申請人最早可在出發前三個月遞交申請，由遞交申請日起計，最少要15個工作天處理及批核申請，所以應預留充足時間辦理簽證。

## 獎學金

英國院校一般都設有獎學金，學生可向個別院校查詢及報名，或瀏覽英國文化協會網站，尋找合適的獎學金。

## 留英後的工作機會

如學生打算畢業後留在英國，可能需要申請學生簽證外的另一簽證類別，詳情可以通過英國簽證與移民局了解是否需要簽證。



英國文化協會（只接受電郵及電話查詢）

金鐘法院道3號

2913 5100

[studyuk.hongkong@britishcouncil.org](mailto:studyuk.hongkong@britishcouncil.org)

[www.britishcouncil.hk](http://www.britishcouncil.hk)

# 美國



美國兒童通常由5歲開始入讀小學，由第一班至第六班，中學教育由第七班至第十二班。完成十二年制的中小學課程後，學生可按其意向和能力，升讀兩年制社區學院、四年制大學或其他專業學院。

每間學校可自行制定學年，每學年通常在8月底或9月初開始，至翌年5月或6月完結。每學年為期八至十個月，並分為兩學期、三學期或四學期不等。大部分學校將每一年分為四期，然後選取三期——通常秋季、冬季、春季，為一學年。

## 高等教育概況

### 兩年制學院/社區學院

這類學院提供兩年制的副學士課程。畢業生若成績理想可直接轉換到四年制大學。兩年制學院有公開的招生政策，任何達到最低入學要求的學生均可申請。

#### 一般入學條件：

- 完成中學課程
- 持有高中成績單
- 持有英語能力測試成績 (TOEFL、IELTS 或 DUOLINGO)
- 提供經濟能力證明 (最少一年學費及生活費)

### 四年制學院/大學

這類院校提供四年制學士學位課程及專業訓練。四年制學院/大學分州立和私立兩種。州立大學通常由州政府資助及管理。私立學院/大學之營運資金則通常來自捐贈、學費、研究基金及舊生饋贈。大部分學院須最少一年前準備和遞交申請表。疫情期間，不同學院的入學條件或有所調節，與過往不同，學生可以直接向大學諮詢，或聯絡中心了解。

#### 一般入學條件：

- 完成中學課程
- 持有高中成績單
- 持有英語能力測試成績 (TOEFL、IELTS 或 DUOLINGO)
- 部分學院要求持有美國入學試成績 (ACT 或 SAT\*)
- 呈交兩封推薦信
- 呈交入學論文或個人陳述
- 提供經濟能力證明 (最少一年學費及生活費)

\*如欲查詢免 ACT 或 SAT 入學試的學校，請瀏覽網站：[www.fairtest.org](http://www.fairtest.org)。

## 入學申請程序

1. 選擇3至6間院校 (建議於至少一年前準備，最好揀選不同類型及要求的學校，以增加入學機會)
2. 查詢各院校要求的入學考試，並參加相關考試，再把成績直接寄往所申請的院校
3. 在截止日期前遞交網上申請表格和校方要求的附加文件
4. 學生收到校方發出的入學取錄信及通知書 (Form I-20) 後，須到美國領事館申請學生簽證。美國領事館非移民簽證成功率達97%

## EducationUSA (美國領事館) 留美諮詢中心

## 學費及生活費

不同院校所收取的學費各異，各大學均自行決定收取各項費用，但學費之高低與學術質素沒有直接關係。私立大學的獎學金額一般較高。美國的生活費用也因地區而異，一般來說，在大城市如加州和東北地區的開支會較高，在較小的城市和鄉鎮如南面和中西地區的開支會較低。以下為2021/22學年每年平均基本費用，僅供參考：

項目	四年制公立學院 / 大學*	四年制私立 (非牟利) 學院 / 大學	兩年制公立社區學院
學費	US\$27,560 (約HK\$216,038)	US\$38,070 (約HK\$298,425)	US\$3,800 (約HK\$29,787)
住宿及膳食	US\$11,950 (約HK\$93,674)	US\$13,620 (約HK\$106,765)	US\$9,330 (約HK\$73,136)
書簿及其他	US\$4,640 (約HK\$36,372)	US\$4,110 (約HK\$32,217)	US\$5,700 (約HK\$44,681)
總計	US\$44,150 (約HK\$346,086)	US\$55,800 (約HK\$437,408)	US\$18,830 (約HK\$147,605)

\*以州外居民學費計算。

註：費用以USD:HKD = 1:7.83換算。

資料來源：College Board

## 如何選擇合適的學院/大學

美國政府並沒有為各院校排名，因此美國大學的認受性成為了質量的指標，同學可以登入[www.chea.org](http://www.chea.org)，查看各院校的認證狀況。

當選擇學院/大學時，應該未雨綢繆，仔細研究，並列出個人重要考慮因素，才可找到符合要求的院校名單。可考慮的基本因素有：

- 主修學科
- 地區 (可能影響生活費)
- 入學要求
- 學校的規模及師生比例
- 學費
- 財務援助/獎學金

## 學生簽證申請

詳情可瀏覽網上諮詢系統 ([www.ustraveldocs.com/hk/index.html](http://www.ustraveldocs.com/hk/index.html))，或致電免費諮詢熱線 (5808 4666) 查詢；亦可登入 [www.facebook.com/watch/?v=3207917786102579](http://www.facebook.com/watch/?v=3207917786102579)，或用手機掃描右邊QR code，觀看介紹申請美國簽證方法的影片。



學生簽證

## 移居資訊

如欲了解更多關於移居美國的資訊，可掃QR code瀏覽美國駐港澳總領事館網頁。



移居美國

### EducationUSA (美國領事館) 留美諮詢中心

(中心只接受預約，可以WhatsApp或電郵安排會面)

6829 4053

HKEducationUSA@state.gov

[www.educationusa.hk](http://www.educationusa.hk)

[www.educationusa.state.gov](http://www.educationusa.state.gov)

USAinHKMacau



澳洲教育制度靈活變通，為海外留學生提供多元化的課程選擇，也是香港高中畢業生的熱門升學地點。根據澳洲教育、技能和就業部資料，至2022年5月，香港學生入讀澳洲課程的註冊數目已超過11,600次。

澳洲共有七所大學位列QS世界大學百強。憑藉優質的教育體制，澳洲至今已培育15名諾貝爾獎得獎者，世界上每天有超過十億人受益於澳洲的各項發明與創新技術，包括青黴素、體外受精、超聲波、Wi-Fi無線網絡、仿生耳、子宮頸癌疫苗以及黑箱飛行資料紀錄儀等等。

此外，澳洲政府更制訂《海外學生教育服務法》，向海外學生提供消費者權益保障制度。如海外學生在澳洲完成本科學位、碩士學位或博士學位課程，更將有機會符合申請畢業後工作許可簽證的資格。

## 升學途徑

澳洲的升學途徑靈活及富彈性，課程種類亦琳琅滿目，熱門科目如醫科、護理及健康科學、航空學、工程學、獸醫學、法律及商科等均甚受香港學生歡迎。

### 途徑一：大學及高等教育學位課程

澳洲共有43所大學，其中有40所本土大學、兩所國際大學和一所私立專業大學，提供多項學士及研究院學位課程。除大學外，亦有不少其他院校提供高等教育課程。現時具備香港中學文憑考試成績的中六畢業生，如學術成績及英語能力均達到有關大學的要求，可直接報讀澳洲大學。

一般而言，澳洲大學及高等課程在2月底或3月初開學，部分課程亦會在7月開課。大部分澳洲高等院校要求文憑試三至五科成績達第3至4級，有些院校要求四科及更多科目達第4至5級，個別院校亦接受英文科達第4級作為英語水平入學要求。學生應向個別院校查詢相關課程的入學要求。

### 途徑二：大學基礎課程

學生可先修讀大學基礎課程，然後銜接當地大學。大學基礎課程是為海外學生而設，課程內容針對大學學科而設計，使學生對將來在大學修讀的科目有基本概念。英文為必修科目，旨在增強學生的英文能力。學生無須參加公開考試，主要以學生校內的功課、出席率、測驗、考試等來評核學生成績。

### 途徑三：職業教育與培訓課程 (VET)

學生可選擇由澳洲的公立專科技術學院 (Technical and Further Education, 簡稱TAFE)、註冊培訓機構 (Registered Training Organizations)，以及多所大學及中學提供的職業教育與培訓課程。這些課程都著重實用及專業職業訓練，程度由學徒課程、證書及文憑課程，以至學位課程不等，而課程範圍亦極為廣泛。澳洲大部分VET課程均與個別大學建立了學分轉移制度，畢業生可入讀聯繫大學所開辦的學位課程。

## 入學申請方法

學生可經以下兩種方法申請澳洲院校：

1. 經互聯網或以郵寄方式向院校遞交申請表，或在教育展覽中直接向院校代表申請
2. 透過澳洲院校委託在香港的教育中介公司 (Education Agent) 代辦申請

## A. 每年學費

下表的學費僅供參考，課程及學習費用會因個別院校或課程而有所不同。

課程類型	每年學費 (澳元)
英語語言培訓	每週\$300 (約HK\$1,649)，視乎學時長短
職業教育與培訓 (證書及文憑課程)	\$4,000至\$22,000 (約HK\$21,988至120,936)
本科學士學位課程	\$20,000至\$45,000* (約HK\$109,942至247,370)
研究生碩士學位課程	\$22,000至\$50,000* (約HK\$120,936至274,855)
博士學位課程	\$18,000至\$42,000* (約HK\$98,948至230,879)

\* 不包括獸醫和醫學等高學費專業課程。請瀏覽個別院校網站參閱相關費用。  
註：費用以AUD:HKD = 1:5.49換算。

## B. 生活費用

下列為在澳洲與學習和生活相關的部分費用，僅供參考，當中並未考慮個別學生的預算和支出習慣。

住宿費用 (澳元)	其他生活費用 (澳元)
青年旅舍和旅館 - 每週\$90至150 (約HK\$495至825)	食品雜貨與外出用膳 - 每週\$140至280 (約HK\$770至1,539)
合租單位/公寓 - 每週\$95至215 (約HK\$522至1,182)	燃氣、電力 - 每週\$10至20 (約HK\$55至110)
校內宿舍 - 每週\$110至280 (約HK\$605至1,539)	電話與互聯網 - 每週\$15至30 (約HK\$82至165)
寄宿家庭 - 每週\$235至325 (約HK\$1,292至1,787)	公共交通 - 每週\$30至60 (約HK\$165至330)
自租單位/公寓 - 每週\$185至440 (約HK\$1,017至2,419)	駕車雜費 - 每週\$150至260 (約HK\$825至1,429)
寄宿學校 - 每年\$11,000至22,000 (約HK\$60,468至120,936)	娛樂 - 每週\$80至150 (約HK\$440至825)

## 簽證申請程序

海外學生必須於網上申請學生簽證。海外學生獲院校錄取後，必須待校方發出電子海外學生註冊確認書 (Electronic Confirmation of Enrolment, 簡稱eCoE)，方可在網上申請學生簽證。

如欲查詢有關學生簽證申請的詳情，請瀏覽澳洲內政事務部 - 移民及公民事務網站 (<https://immi.homeaffairs.gov.au>)。

## 移居資訊

如欲了解更多關於香港特區護照和BNO護照持有人移居澳洲的資訊，可掃QR code瀏覽澳洲駐香港總領事館網頁。



移居澳洲

### 澳洲升學官方網站及社交媒體

- www.studyaustralia.gov.au
- www.facebook.com/StudyAUOfficial
- www.instagram.com/StudyAUOfficial
- www.youtube.com/studyaustralia
- 澳大利亞政府教育資訊 (Australia\_edu)

# 加拿大

加拿大駐香港總領事館

**加拿大教育水平高，擁有全球公認優質課程，生活水平良好，社區健康安全，校園生活多姿多彩，兼擁有卓越的科研設施。加拿大政府投放大量資源於教育，積極推廣多元文化，是國際學生理想求學之地。**

根據加拿大公民及移民局公布的學生簽證統計數字，2021年共有超過7,640名香港學生留學加拿大，成為當地國際學生的第十五大來源（數字不包括持加拿大護照而毋須申請學生簽證的港生，因此留學當地的港生實際數字遠高於此）。雖然沒有官方數字顯示港生選擇的課程，但最為普遍的要算商業課程，其次是科學，如醫療科學及工程學，然後是人文學課程。

## 教育制度

加拿大的教育事務由各省教育部自行辦理，當地學校大致分為小學、中學、社區學院、大學學院和大學五類，除魁北克省的學校大部分是以法語授課外，其他省份的學校均以英語授課為主。

## 大學

加拿大現有100所大學，這些學府水準平均，獲質素保證。大部分大學提供三類型學位：學士、碩士及博士。大學的學士學位可以分以下兩種：普通學士學位（General Bachelor's Degree）需三或四年全日修讀，視乎課程或省政府需求而定；榮譽學士學位（Honours Bachelor's Degree）提供較專門的課程，亦需更佳學業要求，某些大學要求多修讀一年。

## 社區學院/實用工藝及科技學院/大學學院

加拿大現有135間上述的公立學院，此類學院多屬省立，是為適應社會的需要而設立，提供應用美術、商科、工科及職業訓練等課程。修業時間由少於一年至三年不等，畢業後獲發證書或文憑。亦有些學院開設英語、大學預科和大學轉讀等課程，為學生提供在大學繼續深造的機會。除上述課程外，有些學院亦提供應用學士學位課程。

## 入學資格

### 大學

學生完成中學課程，可以申請入學，入學資格可分：

1. 以香港中學文憑學歷入學：各院校及學系要求不同，通常最低要求為主科及選修科達第3級
2. 以 IB 成績申請入學
3. 以高級預科程度申請入學：申請人須具普通教育文憑試高級程度（GCE A-Level）兩或三科和普通教育文憑普通級程度（GCSE）三科合格的成績

## 社區學院/實用工藝及科技學院/大學學院

這類學院入讀要求較大學輕鬆，而且多是小班教學。校方多為未能達到英語最低要求的海外學生提供英語補底課程。大部分課程跟大學銜接，為學生日後轉讀大學第二年或第三年作準備，提供另類途徑升上大學之門。學院的入學要求主要是普通教育文憑普通級程度（GCSE）或完成新高中文憑試。

## 英語要求

一般要求投考托福（TOEFL）、雅思（IELTS）或加拿大學術英文水平考試（CAEL）證明英文水平，通常大學最低要求為80分（TOEFL iBT），但亦有要求高至90分或以上；IELTS須達6.0或6.5分；CAEL達60分或以上。社區學院/實用工藝及科技學院/大學學院的英語要求會較輕鬆，通常是IELTS達5.5分，但某些大學或學院會提供英語補底課程，或可免除英語試的最低要求。

## 學費及生活費

項目	社區學院/實用工藝及科技學院/大學學院	大學
學費（平均）	C\$5,500至18,000 （約HK\$33,696至110,279）	C\$33,623 （約HK\$205,994）
生活費（住宿及膳食費、個人及健康保險、書簿費）	C\$8,300至17,000 （約HK\$50,851至104,152）	C\$8,500至17,000 （約HK\$52,076至104,152）
總金額	C\$13,800至35,000 （約HK\$84,547至214,431）	C\$42,123至50,623 （約HK\$258,070至310,146）

註1：費用因應各院校、專業課程、住房選擇、個人支出及加拿大各省內之差異而有所不同。

註2：費用以CAD:HKD = 1:6.12換算。

## 入學申請程序

申請人可於開課前九個月，瀏覽校方的網頁並下載申請表格及有關資料，在截止申請期限前填妥表格，連同所需文件及申請費用寄回有關學校。在一些省份如哥倫比亞省、安大略省和亞伯特省，可以通過中央申請服務處遞交多間院校的申請，在其他的省份則要向個別院校直接遞交，而電郵遞交表格亦廣泛接受。校方收到該等文件後會進行查核及考慮，如決定取錄，便寄出臨時取錄通知書，待申請人繳交學費後，始發正式的學校取錄信。申請人接獲學校取錄信後，應即往加拿大簽證申請中心申請學生簽證。

## 簽證申請程序

申請人可於加拿大移民、難民及公民部網頁查閱詳情：[www.canada.ca/en/immigration-refugees-citizenship/services/study-canada.html](http://www.canada.ca/en/immigration-refugees-citizenship/services/study-canada.html)

註：本篇只介紹赴加留學的一般情況，如需詳細資料，可瀏覽加拿大官方教育網頁；其他一般查詢，請與加拿大駐香港總領事館聯絡。



學生簽證

## 移居資訊

如欲了解更多關於移居加拿大的資訊，可掃QR code瀏覽加拿大移民、難民及公民部網頁。



移居加拿大

### 加拿大駐香港總領事館

3719 4700

hkong@international.gc.ca

www.hongkong.gc.ca

加拿大教育官方網頁

www.educanda.ca



新西蘭的教育質素國際馳名，很多留學生從中三開始就讀於新西蘭的中學，也有不少高中生赴新西蘭升學，為入讀當地和其他英語系國家的大學作好準備。新西蘭中學學制與香港不同，學生從第十一班開始修讀新西蘭中學文憑 (NCEA) 直至第十三班，憑三年課程內所修得的足夠學分，可獲 NCEA 等級三並升讀大學。

## 院校類型

### 理工學院

從2020年4月1日起，新西蘭16所理工學院合併為唯一的一所國立理工學院：Te Pūkenga - New Zealand Institute of Skills & Technology (NZIST)，開辦一系列以實用性為主的工業和專業訓練課程，提供選擇的科目廣泛，如媒體設計、廣告傳理、環保、旅遊酒店管理、醫療、保健美容等。課程包括短期到三年制的專業學位、文憑、證書課程、基礎班及英語課程等。

### 理工學院 (學術性科目) 入學要求：

- 須普通程度證書考試 (GCSE) 或香港中學會考合格
- 須呈交托福 (TOEFL) 或雅思 (IELTS) 成績

### 大學

新西蘭共有8所國立大學，開辦一系列的標準學位，例如商學、理學、社會科學、文學、教育、藝術、法律和資訊科技。每所大學亦有發展自己的專門學系，如機械、建築、醫學、獸醫、藥劑學和航空等。大學或私立院校會開辦大學基礎班，專為預備升讀當地大學的海外生而設。

### 大學入學要求：

- 持文憑試成績，三科須達第4級 (包括英文科及兩科選修科)
- 考獲 TOEFL iBT 213 分或 IELTS 6.0 分
- 必須符合有關院校及課程所定的入學條件

### 專科課程及英語課程

新西蘭有過百所私立專科院校，開辦多類證書、文憑和學位課程，涵蓋短期基礎課程至研究院程度課程，主要提供個別行業的專業知識及訓練。部分由理工學院或專科院校所頒授的學歷，可獲大學學分豁免，畢業後可銜接入讀大學。

英語課程通常由私立培訓機構開辦，種類繁多，由幾個星期到一年的課程、普通英語到學術研究用的英語都一應俱全。新西蘭學術資格評核局建議，學生應報讀已由該局核准的英語課程。這些英語課程都達到國際水平，為國際所承認。多間大學、理工學院和私立大專院校也有提供多種英語課程，協助學生提升英語能力。

## 私立培訓機構課程入學要求：

課程類型	年制	一般入學要求 (英文水平)
證書	一年	TOEFL 480 / IELTS 4.5 分
文憑	二年	TOEFL 500 / IELTS 5.5 分
學位	三至四年	TOEFL 550 / IELTS 6.0 分
大學基礎班	半至一年	TOEFL 500 / IELTS 5.5 分

註：以上入學要求只供參考，最新之入學要求請向有關學院查詢。

## 學費及生活費

大學學費	每年約 NZ\$16,000 至 31,000 (視乎課程及長短) (約 HK\$78,610 至 152,307)
理工學院學費	每年約 NZ\$7,000 至 20,000 (視乎課程及長短) (約 HK\$34,392 至 98,263)
住宿及生活費	每年約 NZ\$15,000 至 18,000 (視乎城市和宿舍的形式) (約 HK\$73,697 至 88,436)

註：費用以 NZD:HKD = 1:4.91 換算。

海外留學生多入住寄宿家庭，可更融入當地文化；大部分的新西蘭教育機構亦會提供學生宿舍。

## 入學申請方法

學生可透過多種途徑申請往新西蘭升學，包括：

1. 直接向新西蘭的院校申請
  2. 其他申請途徑 (詳情請瀏覽新西蘭駐香港總領事館網頁)
- 有志前往新西蘭升學的學生應及早做好準備，最遲應於開學前三至六個月辦理申請手續。學生應預備有關證明文件，如學歷、成績表及英語能力證明 (如 TOEFL、IELTS 等)。香港學生如準備在新西蘭就讀超過三個月的課程，需要申請學生簽證。

## 學生簽證申請程序

申請人收到校方的取錄通知書及學費繳交收據後，可到新西蘭簽證申請中心 (地址：北角電氣道169號康宏匯6樓B及E室) 索取簽證申請表格和其他有關資料。



移居新西蘭

## 移居資訊

如欲了解更多關於移居新西蘭的資訊，可掃QR code瀏覽新西蘭移民局網頁。

### Education New Zealand

[www.studywithnewzealand.govt.nz](http://www.studywithnewzealand.govt.nz)

### 新西蘭中學文憑 (NCEA)

[www.nzqa.govt.nz/ncea](http://www.nzqa.govt.nz/ncea)

### 新西蘭駐香港總領事館

灣仔港灣道18號中環廣場65樓6501室

2525 5044

[nzcghkg@biznetvigator.com](mailto:nzcghkg@biznetvigator.com)

[www.mfat.govt.nz/tw/countries-and-regions/asia/hong-kong-sar](http://www.mfat.govt.nz/tw/countries-and-regions/asia/hong-kong-sar)



同學赴日留學，主要會於高等教育機構就讀，包括大學院、大學、短期大學、專門學校和專修學校（大部分選修日語或專門課程）。目前日本亦開始有高校（即中四至中六）接受中學生留學。赴日留學前必須先考慮清楚自己的進修計劃，按照學習能力、經濟能力、將來的發展方向等，選擇不同的教育機構，制定留學計劃。外國留學生畢業後留日工作的人數近年有增加趨勢。

## 留學情況

留學種類	留學目的	留學期間
學習日語	就讀日語教育機構或私立大學的別科等	半至兩年
短期留學	不會取得學位。如港日兩地大學交換生、到研究所進行項目研究、就讀暑期班或短期培訓等	一年內
長期留學	獲得學位及專業資格，或進行長期研究。如就讀大學院、大學、短期大學、專修學校、專門學校的高等課程及高中等	一年以上

原則上全部課程以日語授課，但現時不少重點大學也有開辦英語授課之學位及研究院課程，只要求初級日語程度，其中不少為理科課程。日本的學校基本在4月入學，英語授課課程及部分日語或專門學校會於9至10月開學。部分學校更開設短期課程，或可申請插班。

有意報考大學及專門學校的同學，需應考「日本留學試驗」（EJU），希望考校日語水平者則需報考「日本語能力檢定試驗」（JLPT）。目前包括香港日本文化協會在內，香港有多間教育機構提供針對EJU的全日或半日制集中課程，讓學員可以在半年內達JLPT N2程度。

考試	舉行日期	放榜日期
EJU	每年6月及11月下旬	8月及翌年1月初
JLPT	每年7月及12月初	10月及翌年3月初
大學入學試驗	各校自訂，基本於1至2月	3月中（放榜及註冊）

註：EJU詳情請向香港日本文化協會查詢（電話：2537 3797）。而JLPT詳情請向香港日本語教育研究會查詢（電話：2866 9991）。

## 香港學生入學資格

- 須具備十二年正規教育程度，即中六畢業；或
- 在日本政府指定的十多間日語機構完成文部科學省指定的「大學入學準備教育課程」
- 如報讀高等教育機構，基本上需具備JLPT 1至2級或EJU日文卷達200分日語水平

註：部分專門學校可能要求JLPT 3級日語水平；而英語授課的課程必需具備TOFEL iBT 70至80分或IELTS 5.5至6.0分的英語水平，日語水平則不拘。留學高校一般要求是已學習日文一年或以上。

## 入學申請程序

- 向有關學校索取簡章及入學申請表格
- 如報讀採用「渡日前入學許可」制度之大學及專上學院（無需赴日報考），申請人只需報考EJU，考生的成績如合符該校收生水準，大學方面會派專人到港或進行網上面試
- 如報讀沒有採用「渡日前入學許可」制度之學校時，填妥院校的報名表格後，須連同報名費（可用匯票）及所需文件寄給學校審查。各校要求提交的文件可能不一，選考程序也不盡相同，詳情請直接向學校查詢
- 通過文件審查，獲學校錄取後繳交學費辦妥入學手續

註：
 

- 一般4月開課的日語課程，報名時間為前一年的9至11月；10月開課則在2至4月報名。大學等高等教育機構則通常在8至10月報名。
- 考慮領取及準備文件、郵寄時間等，須預留六至九個月準備。
- 報讀日語學校可通過代理公司代辦報名及簽證手續，但須留意代理之學校類別、課程、收費及退款安排等。

## 簽證申請

就讀高等教育機構的必須為中六畢業生，申請簽證時必須提交中學畢業證書及校內成績（DSE成績相對不重要）。留學簽證有效期一年，簽證期滿時可在日本延期，日語學校等最多延至兩年；大學等則每年延期一次，並視乎申請人實際情況作個別審批。簽證所需文件與申請學校大致相同，另包括入學許可書、去向計劃書等。通常會由校方代辦申請，若大學不代辦，同學則須另找在日代理人代辦。

雖然近來日本已經放寬外國人留學生每天入境的人數，但仍必須由日本的學校向政府的入國管理局申請，因此需要自己直接向報讀的大學或學校查詢能否安排。總言之，赴日留學的簽證申請，基本上仍遠遠未能回復到以前的狀態。

另外，通過申請日本駐港總領事館主理的日本政府文部科學省獎學金，是確切可以獲得留學簽證赴日留學的途徑。

註：相信日本政府會繼續放寬簽證留學簽證的限制，請繼續密切留意日本總領事館網頁上的發布。

## 學費及生活費

基於課程及個人生活要求不同，學費連生活費等平均一年支出約12至15.5萬港元。留日期間可兼職，但須向入國管理局申請「資格外活動許可書」，獲批准後方可於規定時間內從事非風化行業的兼職。手續現已簡化，在主要國際機場入境時可即時申請許可書及等同身份證的「在留卡」。

## 獎學金

日本政府（文部科學省）獎學金可向日本駐港總領事館申請。得獎者的入學金、學費、來回機票等費用由政府支付，每月有生活津貼。只限港澳永久居民及護照持有人申請，且有年齡限制；並需要經過總領事館的文件審查、筆試及面試。港人可申請的獎學金已增至四種\*，其中適合赴日留學生有：

獎學金名稱	適用對象
學部留學生獎學金	有意到日本升讀大學的中六畢業生
專修學校留學生獎學金	有意到日本升讀專修學校的中六畢業生
研究留學生獎學金	擁有學士學位

\* 香港日本文化協會獎學金可向該協會申請，詳情請參閱網頁：[www.japansociety.org.hk](http://www.japansociety.org.hk) ▶ 留學日本 ▶ 獎學金

## 留學講座

因日本學校的代表無法來港，本年度由香港留日學友會、日本總領事館及日本學生支援機構 JASSO 等合辦的「日本留學說明會」，已於7月至8月以網上形式舉行，想獲取更多相關資訊可留意 JASSO 及香港留日學友會的官方網頁。目前可於以下網頁查看留學資料：



留日須知  
Guide book



一般留日資訊  
(英文、日文)



赴日留學綜合訊息  
(中文、英文等)

註：香港留日學友會將應各中學或團體邀請，隨時舉行小型說明會，請留意香港留日學友會、日本總領事館及香港日本文化協會等網頁上的最新消息。

### 日本國駐香港總領事館

2532 2374

[www.hk.emb-japan.go.jp](http://www.hk.emb-japan.go.jp)

### 日本學生支援機關 JASSO

[www.jasso.go.jp](http://www.jasso.go.jp)

### 日本留學綜合指南

[www.studyjapan.go.jp/ch/index.html](http://www.studyjapan.go.jp/ch/index.html)

### 香港留日學友會

[juashk@gmail.com](mailto:juashk@gmail.com)

[www.juas.hk](http://www.juas.hk)

### 香港日本文化協會

2537 3797

[www.japansociety.org.hk](http://www.japansociety.org.hk)





韓國流行文化產業發展蓬勃，吸引了愈來愈多同學考慮到韓國升學，深入體驗生活。現時韓國大學趨向國際化，使韓國留學人數逐年上升。根據韓國教育部和韓國教育開發院公布的《2022年教育基本統計》調查結果顯示，截至2022年4月，韓國有逾16萬名高校留學生。

## 高等教育概況

韓國實行6-3-3-4的教育制度，即小學六年、初中三年、高中三年及大學四年。每學年分為兩個學期，3至8月為第一學期，9月至次年2月為第二學期。

當地的高等教育，按不同的辦學團體分為：國家開辦及營運的國立大學、地方政府開辦及營運的公立大學，以及學校法人開辦的私立大學。當地現時有400多所大學，包括本科大學、專科大學、研究生院大學、遙距大學、產業大學、教育大學及網絡大學等。

課程	修業年期	畢業學分	可獲授學士學位
大學本科課程	一般四至六年	一般為140學分	學士學位
專科大學課程	兩至三年	兩年制：80學分 三年制：120學分	專門學士學位

註：完成專科大學課程後，可插班到大學、產業大學或廣播通訊大學繼續學業。

## 入學要求

### 學術成績

報讀學位課程的基本條件為完成十二年小學至高中的教育。詳細收生要求各校均有不同，一般會以DSE成績作參考，其中韓東國際大學、韓瑞大學及西江大學3間大學有就香港中學文憑訂定了一般入學要求。大部分院校以高中三年校內成績、自我介紹及所遞交的材料等作為取錄的依據，部分會設面試及入學測試。

### 語文要求

由於當地大專院校大多以韓語為主要授課語言，大部分院校一般要求學生持有韓國語能力考試(TOPIK)3級或以上，並須於就讀期間達到TOPIK4級或以上方能畢業(英文授課的專業除外)。

不過現時韓國大學趨向國際化，約有30%課程以英語授課。部分學校設有國際研究學系，課程均以英語教學。如選擇英語授課的專業，可提交全球公認的英語成績，成績要求視乎院校或課程而定，一般要求：IELTS 5.5分、TOEFL PBT 530分、CBT 197分、iBT 71分。

### 韓國語能力考試(TOPIK)小資訊

評級共分6級，最低1級，最高6級，有效年期為兩年。每年會於香港舉行3或4次考試，注意考試有機會因為疫情形勢變化取消，有意報考者須於指定日期網上報名，詳情可瀏覽：[www.topik-hk.org](http://www.topik-hk.org)。

## 入學申請方法

韓國的大學不設統一招生，外國學生須向個別院校提交入學申請。某部分院校的學位課程可通過韓國留學綜合系統網上入學系統申請，各院校的申請時間均有不同，部分院校資料只有韓語版本，詳情可瀏覽有關網頁。同學亦須注意兩個學期的報讀時間，以免延誤入學。

學期	入學時間	報讀截止時間
春季學期	3月	約上年度9至11月
秋季學期	9月	約4至6月

申請入學所需的資料一般包括：

- 入學申請書
- 自我介紹和學業計劃
- 最終學校成績證明和畢業(或預計畢業)證明
- 作品集或影片等能力證明材料(音樂、體育或藝術科目適用)

- 推薦書
- 韓語及英文能力證書
- 財政能力證明
- 護照副本或國籍證明材料

## 學費及生活費

### 學費

- 本科課程：每間院校或每個學科的學費都有不同，本科課程每年需約US\$1,570至11,560(約HK\$12,324至90,742)
- 額外韓語課程：學校或會要求學生入學後修讀韓語課程，以符合畢業資格，課程或須另外收取學費，10周課程約US\$1,200至1,500(約HK\$9,415至11,769)
- 報名費：US\$20至202(約HK\$156至1,583)

### 住宿

大部分院校設有學生宿舍，部分學校會有外國人專用宿舍。宿費視乎地區、院校或房間類型均有不同。一般每學期約US\$360至1,710(約HK\$2,822至13,406)。

### 生活費(每月)

- 膳食：約US\$300至400(約HK\$2,354至3,139)
- 交通、保險及雜費：約US\$100(約HK\$785)

註：費用以USD:HKD = 1:7.84換算。

## 獎學金

各大學均有提供獎學金予留學生，大部分根據成績提供30%至100%的學費補助。韓國政府各部門及各個韓國組織和企業亦設有留學生獎學金，提供學費、生活費、機票、醫療保險和語言學習課程等各種形式的支援。

## 簽證申請

通過當地認可院校正規課程(本科、碩士、博士)的入學申請後，須持已取得的入學許可證，到大韓民國駐香港總領事館申請正規課程留學簽證(D-2)，注意須於申請當天早上11:30之前到達領事館。申請簽證所需文件基本包括：

- 簽證簽發申請表格連同照片
- 護照正本(有效期限逾六個月以上)及個人資料頁副本、身份證副本
- 預定入學學校的商業登記證副本
- 標準錄取證書
- 最終學歷證書及最新的成績單正本
- 財政能力證明

## 就業

韓國政府已逐漸放寬對留學生在學期間兼職與畢業後就業的限制。就讀正規大學本科課程的留學生，且韓語能力水平符合要求，打工時數一星期上限為25小時，週末及寒、暑假則沒有時數限制。

留學生取得大學正規學位後，可以留在當地繼續升學，或申請求職簽證(D-10)於當地求職。每年國立國際教育院及KOTRA海外專業人才中心合辦的外國留學生招聘博覽會提供不少就業機會，詳情可瀏覽：[https://studyinkorea.go.kr/cn/expo/jobFair\\_expo.do](https://studyinkorea.go.kr/cn/expo/jobFair_expo.do)。

## 移居資訊

如欲了解更多關於移居韓國的資訊，可掃QR code瀏覽大韓民國簽證門戶網頁。



移居韓國

### 大韓民國駐香港總領事館

金鐘夏慤道16號遠東金融中心5樓

2529 4141

hkg-info@mofa.go.kr

<https://overseas.mofa.go.kr/hk-en/index.do>

### 國立國際教育院韓國留學綜合系統

[www.studyinkorea.go.kr](http://www.studyinkorea.go.kr)

# 海外公開試

學友社學生輔導中心整理

到海外升學大多都需要海外公開試資歷，不同國家的大學對公開試資歷會有不同要求，同學應預早報考有關考試，以入讀心儀的海外大學。

## 主要適合美國升學之同學應考

考試名稱	學能傾向測驗 (SAT)	美國大學入學測驗 (ACT)
考試日期	SAT：每年3月、5月、8月、10月及12月於美國以外的地區舉行(共5次)* * 因應疫情形勢不斷變化，考期可能會有所更改，最新香港考期及詳情請留意美國大學理事會網頁或考評局網頁的公布	每年2月、4月、6月、7月、9月、10月及12月於香港進行(約28次)* * 考期可能會因應疫情形勢有所更改，詳情請留意ACT網頁的最新消息
考試內容	SAT (SAT Reasoning Test) (約3小時)： • 內容包括數學、閱讀和寫作 • 考核形式：多項選擇題為主	ACT 共分為4部分，全部皆為選擇題： • 英語75題(45分鐘) • 數學60題(1小時) • 閱讀40題(35分鐘) • 科學40題(35分鐘) • 另有自願性參加的寫作測試(約40分鐘)
報名日期	約於考試日期前一個月截止報名	約於考試日期前一個月截止報名
報名方法	美國大學理事會網上報名系統	美國大學入學測驗網上報名系統
考試費用	• SAT: US\$60 • 於香港應考須繳付海外考試額外費用 US\$53 • 於亞洲國際博覽館、九龍灣國際展覽中心及各香港酒店考場應考大多須要繳付額外費用	• ACT (no writing): US\$171.5 • ACT with writing: US\$196.5
查詢機構	<b>香港考試及評核局國際及專業考試部</b> 新蒲崗爵祿街17號3樓 3628 8787 <a href="http://www.hkeaa.edu.hk/tc/ipe/sat">www.hkeaa.edu.hk/tc/ipe/sat</a>	<b>美國大學理事會</b> <a href="http://www.collegeboard.org">www.collegeboard.org</a>
備註	SAT 預備手冊可在美國大學理事會網站下載： <a href="http://www.sat.org/Resources">www.sat.org/Resources</a> 美國大學理事會宣布2023年起，美國以外的國家和地區將推行SAT考試全面數位化，考試時間和內容有所改變，詳情請瀏覽美國大學理事會網頁最新消息	ACT 319-337-1270 <a href="http://www.act.org">www.act.org</a> 「Preparing for the ACT」64頁小冊子可於ACT網站下載，或透過ACT網站進行免費體驗模擬電腦化測驗

## 主要適合英國升學之同學應考

考試名稱	國際普通中學教育文憑考試 (IGCSE) / 普通教育文憑試 (GCE)				
	IGCSE			GCE	
考試日期	冬季考試*	夏季考試**	秋季考試#	夏季考試**	秋季考試#
	1月	5至6月	10至11月	5至6月	10至11月
報名日期	9月中旬	11月下旬至12月上旬	6月下旬至7月上旬	11月下旬至12月上旬	6月下旬至7月上旬
內容	• 考試設有多個文、理、商科，大致與DSE相若，亦另設其他語言科目 • 每季考試開設約20至40科，同學可按需要報名				
報名方法	考評局網上報名系統 ( <a href="https://online.hkeaa.edu.hk/Portal/">https://online.hkeaa.edu.hk/Portal/</a> )				
考試費用	由Pearson Edexcel及Cambridge Assessment International Examinations舉辦的考試費用不一，有意報考的同學請瀏覽考評局網頁，或向考評局國際及專業考試部查詢				
查詢機構	<b>香港考試及評核局國際及專業考試部</b> 新蒲崗爵祿街17號3樓 <a href="http://www.hkeaa.edu.hk/tc/ipe/gce_gcse_igcse_ial">www.hkeaa.edu.hk/tc/ipe/gce_gcse_igcse_ial</a> 3628 8787 / 3628 8761 <a href="mailto:ie3@hkeaa.edu.hk">ie3@hkeaa.edu.hk</a>				

\* 由培生愛德思 (Pearson Edexcel) 舉辦

\*\* 由英國劍橋大學國際考評部 (Cambridge Assessment International Education) 舉辦

## 英語能力考試

大部分海外大學均要求同學達一定英語能力水平，普遍以托福考試 (TOEFL) 或雅思國際英語測試系統 (IELTS) 成績為英語水平入學要求。報考詳情如下：

考試名稱	托福考試 (TOEFL)	雅思國際英語水平測試 (IELTS)
主辦機構	美國考試服務中心 (ETS)	英國劍橋大學的英語考評部 (Cambridge Assessment English)、英國文化協會和 IDP 教育
考試日期	一般於每月的星期三、六及日舉行	<ul style="list-style-type: none"> <li>筆試 (聆聽、閱讀及寫作)：一般於每月的星期六上午進行</li> <li>口試：筆試完結的當天下午或翌日，以及在之前或之後一週進行</li> <li>電腦模式考試：一般每天舉行，所有考卷將於同日進行</li> </ul>
內容	TOEFL 共分為 4 部分 (約 3 小時)： <ul style="list-style-type: none"> <li>閱讀 (54 至 72 分鐘)</li> <li>聽力 (41 至 57 分鐘)</li> <li>會話 (17 分鐘)</li> <li>寫作 (50 分鐘)</li> </ul>	IELTS 共分為 4 部分： <ul style="list-style-type: none"> <li>閱讀 (60 分鐘)</li> <li>聆聽 (30 至 40 分鐘)</li> <li>寫作 (60 分鐘)</li> <li>會話 (11 至 14 分鐘)</li> </ul> IELTS 分兩種模式： <ul style="list-style-type: none"> <li>學術模式 (Academic)：適用於計劃進入大學、大學準畢業生及投考英語國家的政府、商業機構及專業團體的人士</li> <li>通用模式 (General Training)：適用於計劃到英語國家就讀學位程度以下的課程、移民或工作的人士</li> </ul>
報名日期	於考試日期前 7 天截止報名 (不包括考試當日) (逾期報名則於考試日期前 4 天截止)	約於考試日期前 7 天截止報名 (不包括考試當日)
報名方法	1. 網上報名：美國考試服務中心網上報名系統 2. 電話報名：聯絡 Prometric 區域報名中心 (RRC) (☎ 60-3-7628-3333) 3. 郵寄報名：於所選最早的考試日期前四星期，將已填妥之申請表及有關文件寄回 Prometric 區域報名中心 (RRC)	1. 網上報名：英國文化協會或 IDP 教育的網上報名系統 2. 親身報名：將已填妥之申請表及有關文件交回英國文化協會或 IDP 教育
考試費用	US\$265 (逾期報名手續費 US\$40)	HK\$2,200
查詢機構	<b>香港考試及評核局國際及專業考試部</b> 📍 新蒲崗爵祿街 17 號 3 樓 ☎ 3628 8787 🌐 <a href="http://www.hkeaa.edu.hk/tc/ipe/toefl">www.hkeaa.edu.hk/tc/ipe/toefl</a> <b>美國考試服務中心 (ETS)</b> 🌐 <a href="http://www.ets.org/toefl">www.ets.org/toefl</a>	<b>英國文化協會</b> 📍 金鐘法院道 3 號 ☎ 2913 5100 🌐 <a href="http://www.britishcouncil.hk/exam/ielts">www.britishcouncil.hk/exam/ielts</a> <b>IDP 教育 (香港辦事處)</b> 📍 灣仔港灣道 25 號海港中心 2807 至 2809 室 ☎ 2179 3600 🌐 <a href="http://www.idp.com/hongkong/ielts-hk">www.idp.com/hongkong/ielts-hk</a>
備註	<ul style="list-style-type: none"> <li>因應新型冠狀病毒形勢不斷變化，主辦機構推行「TOEFL iBT® Home Edition」網上考核，香港考生必須使用 Windows 或 Mac 運作的電腦下載考試專用軟件及智能偵測程式方能應考，此服務應用於設有 TOEFL 考試的所有地區，伊朗除外。</li> <li>考試成績有效期為兩年</li> </ul>	



如欲了解海外各地高等院校就香港中學文憑訂定的基本入學要求，可瀏覽香港考試及評核局網站有關「香港中學文憑考試的資歷認可」頁面 ([www.hkeaa.edu.hk/tc/recognition/hkdse\\_recognition/nonlocal](http://www.hkeaa.edu.hk/tc/recognition/hkdse_recognition/nonlocal))。



# 學友社升學輔導刊物

學友社的升學輔導刊物始於1983年的《出路指南》，隨著學制改革及社會變遷，本社積極開拓多種升學及出路輔導刊物，並設立一站式學生資訊網站Student.hk，同時亦開設社交媒體，全方位涵蓋中學生不同階段的需要，提供全面、及時、真確、客觀的升學資訊。



## 出路指南

中六放榜及高中學生適用

為文憑試及JUPAS放榜而設，刊載JUPAS課程改選所需的資訊、聯招以外學士學位及副學位課程、非本地學士學位課程、中六重讀、毅進文憑、其他全日制進修途徑、留學、職業訓練、學徒訓練計劃及就業資訊，並載有多位升學專家的輔導及分析文章等。



11月  
出版



## 中六升學指南

大學聯招選科適用

涵蓋全面的JUPAS選科資訊，如課程總覽、收生要求、過往新生入學成績、面試安排等，並載有聯招以外本地自資學士學位課程的資訊，及外地留學情報等，亦有多位升學專家的輔導及分析文章。

3月  
出版



## 高中選科及升學指南

中三至中五學生適用

為初中學生選報高中科目而設，內容包括：高中學制介紹、核心科目、各選修科目及應用學習科目介紹，並刊載高中選修科目與大學課程關係總覽，指南亦搜羅多個高中以外出路選擇，如學徒訓練計劃，以滿足學生的多元出路需要。

## 外間機構委託製作

- 教育局委託
  - 內地高校招收香港中學文憑考試學生計劃指南
- 中國教育交流(香港)中心委託
  - 內地高校文憑試收生計劃一本通
  - 中國內地高校e站通



高中學生適用



全年

一站式學生資訊網站  
Student.hk  
所有中學生適用



全年

文憑試e通訊  
高中學生適用



免費訂閱

學友社 student.hk

緊貼 #DSE #JUPAS #多元出路 #升學資訊





# 培養多元實力 升學途徑更靈活



## 香港理工大學 理學院 「學系為本」 組合課程

首學年： 修讀相關學系的共同核心課程  
二年級： 選擇主修科目  
部分主修課程可選擇  
「人工智能及數據分析」或  
「創新及創業」作為副主修



聯絡我們：

☎ +852 2766 5057-5059

✉ fs.info@polyu.edu.hk

🌐 www.polyu.edu.hk/fs

🌐 polyuscience    📷 polyuscience

📘 PolyUScience    📺 PolyU Science

### 學院課程：

- 🔬 生物科技、食物安全及化學科技(榮譽)  
理學士組合課程 (JS3010)
- 📊 數據科學(榮譽)理學士組合課程 (JS3020)
- 🔗 物理學(榮譽)理學士 副主修人工智能及  
數據分析/創新及創業 (JS3030)

# 資訊日 2022 INFODAY

NOV 11-12 | 18-19 FRI-SAT

Members of VTC Group VTC 機構成員



## 資訊日精彩活動

11月11-12日 (星期五-星期六)



網上講座

- 高級文憑七大學科課程講座
- 文憑課程講座
- ★ 星級嘉賓麥美恩及 VTC 升學專家 與你探討多元升學路、收生數據及課程特色



11月11-12日/18-19日 (星期五-星期六)

歡迎親臨 IVE/HKDI/ICI 參加資訊日



校園參觀



體驗活動



課程資訊



詳情及立即登記

[www.ive.edu.hk/infoday](http://www.ive.edu.hk/infoday)

☎ 2836 1888

# 高級文憑

## 銜接大學 發展專業

健康及生命科學 | 商業 | 幼兒、長者及社會服務  
設計 | 工程 | 酒店及旅遊 | 資訊科技

每年  
約**3,000**名<sup>1</sup>  
畢業生升讀  
本地及海外  
學士學位課程

畢業生就業率  
平均約**90%**<sup>1</sup>

近**100**項  
課程選擇  
**90+**  
屬資助課程



### 張煒德 Steven

跨國科技公司高級軟件研發工程師

- ▲ 英國伯明翰大學計算機科學博士
- ▲ 英國伯明翰大學計算機科學學士
- ▲ IVE軟件工程高級文憑畢業生

“入讀IVE高級文憑，讓我有機會獲得獎學金，到英國升讀學士及博士學位，其後成功加入跨國大型科技公司，於英國發展事業。”

## IVE/HKDI/ICI 高級文憑及基礎課程文憑

11月10日起網上報名 ✨ [www.vtc.edu.hk/admission](http://www.vtc.edu.hk/admission)

### 政府資助

## 基礎課程文憑

### 政府認可 銜接高級文憑

**80%**升讀VTC高級文憑<sup>2</sup>  
升讀相關課程有機會獲豁免修讀部分課程單元

等同HKDSE **5**科達2級成績  
(包括中、英文)

政府認可  
合資格報考公務員

多元課程範疇，包括：  
健康及生命科學 | 商業 | 社會服務 | 設計 |  
工程 | 酒店款接 | 資訊科技 | 零售

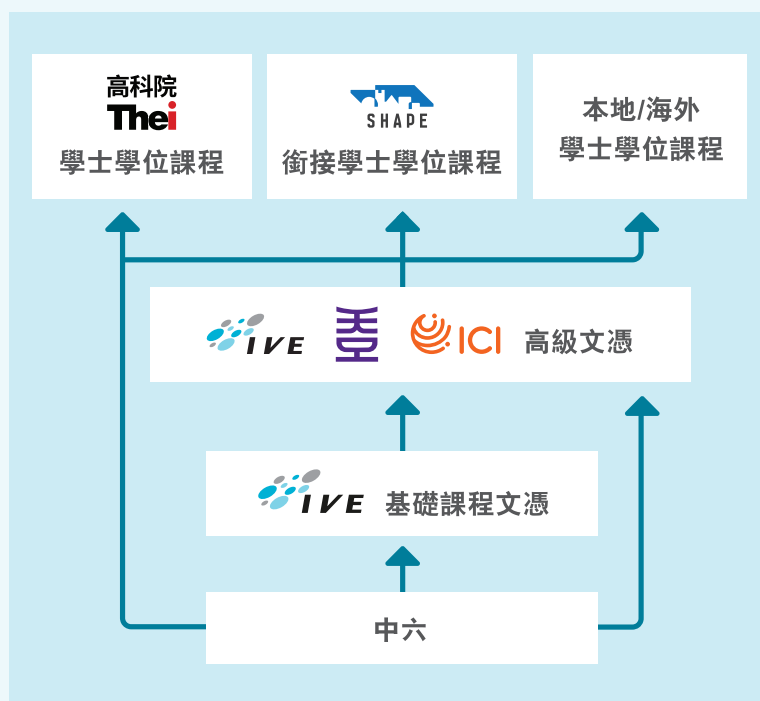

vwa vwa\_vtc channelvtc

<sup>1</sup> 資料來源：過去3年IVE/HKDI/ICI全日制畢業生就業調查 (截至2022年3月)

<sup>2</sup> 資料來源：2021年IVE/HKDI/ICI全日制畢業生就業調查



護理學



創意藝術



物理治療學

醫療化驗科學



幼兒教育



工商管理



查詢本科生課程: 3120 2589  
[admissions.hkmu.edu.hk](http://admissions.hkmu.edu.hk)

- 提供最多「指定專業/界別課程資助計劃」(SSSDP) 課程選擇
- 課程創新、專業、實用，配合社會發展培訓人才
- 提供交流和實習機會，為學生做好職前準備